



ΕΛΛΗΝΙΚΗ ΔΗΜΟΚΡΑΤΙΑ

ΝΟΜΟΣ ΕΥΡΥΤΑΝΙΑΣ

ΔΗΜΟΣ ΑΓΡΑΦΩΝ

ΤΜΗΜΑ ΠΕΡΙΒΑΛΛΟΝΤΟΣ, ΚΑΘΑΡΙΟΤΗΤΑΣ,

ΑΝΑΚΥΚΛΩΣΗΣ & ΠΡΑΣΙΝΟΥ

Δ/νση: Κερασσώρι, Τ.Κ. 36071

Τηλ.: 2237351300, Fax: 2237351313

**«ΠΡΟΜΗΘΕΙΑ ΚΑΙ ΤΟΠΟΘΕΤΗΣΗ ΕΞΟΠΛΙΣΜΟΥ
ΓΙΑ ΤΗΝ ΑΝΑΒΑΘΜΙΣΗ ΤΩΝ ΠΑΙΔΙΚΩΝ ΧΑΡΩΝ
ΤΟΥ ΔΗΜΟΥ ΑΓΡΑΦΩΝ»**

Αριθμός Πρωτοκόλλου: **124/07-01-2022**

Αριθμός Μελέτης: **27/2021**

Προϋπολογισμός: **216.988,20 €**

Ο ΔΗΜΑΡΧΟΣ ΑΓΡΑΦΩΝ

ΔΙΑΚΗΡΥΣΣΕΙ

ΔΗΜΟΣΙΟ ΑΝΟΙΚΤΟ ΗΛΕΚΤΡΟΝΙΚΟ ΔΙΑΓΩΝΙΣΜΟ

**με κριτήριο κατακύρωσης την πλέον συμφέρουσα από
οικονομικής άποψης προσφορά για την**

**«ΠΡΟΜΗΘΕΙΑ ΚΑΙ ΤΟΠΟΘΕΤΗΣΗ ΕΞΟΠΛΙΣΜΟΥ ΓΙΑ ΤΗΝ ΑΝΑΒΑΘΜΙΣΗ
ΤΩΝ ΠΑΙΔΙΚΩΝ ΧΑΡΩΝ ΤΟΥ ΔΗΜΟΥ ΑΓΡΑΦΩΝ»**

Συνολικού προϋπολογισμού: 216.988,20 € (Με ΦΠΑ 24%)

CPV: 37535200-9

CPV: 31527200-8

CPV: 34928400-2

ΑΡΙΘΜΟΣ ΣΥΣΤΗΜΙΚΟΥ ΔΙΑΓΩΝΙΣΜΟΥ ΕΣΗΔΗΣ: 151646

Περιεχόμενα

ΔΙΑΚΗΡΥΞΗ ΠΡΟΜΗΘΕΙΑΣ ΓΙΑ ΤΗΝ ΑΝΑΒΑΘΜΙΣΗ ΤΩΝ ΠΑΙΔΙΚΩΝ ΧΑΡΩΝ ΤΟΥ ΔΗΜΟΥ ΑΓΡΑΦΩΝ	1
ΠΕΡΙΕΧΟΜΕΝΑ	2
1. ΑΝΑΘΕΤΟΥΣΑ ΑΡΧΗ ΚΑΙ ΑΝΤΙΚΕΙΜΕΝΟ ΣΥΜΒΑΣΗΣ	4
1.1 ΣΤΟΙΧΕΙΑ ΑΝΑΘΕΤΟΥΣΑΣ ΑΡΧΗΣ	4
1.2 ΣΤΟΙΧΕΙΑ ΔΙΑΔΙΚΑΣΙΑΣ - ΧΡΗΜΑΤΟΔΟΤΗΣΗ.....	4
1.3 ΣΥΝΟΠΤΙΚΗ ΠΕΡΙΓΡΑΦΗ ΦΥΣΙΚΟΥ ΚΑΙ ΟΙΚΟΝΟΜΙΚΟΥ ΑΝΤΙΚΕΙΜΕΝΟΥ ΤΗΣ ΣΥΜΒΑΣΗΣ	5
1.4 ΘΕΣΜΙΚΟ ΠΛΑΙΣΙΟ.....	5
1.5 ΠΡΟΘΕΣΜΙΑ ΥΠΟΒΟΛΗΣ ΠΡΟΣΦΟΡΩΝ	8
1.6 ΔΗΜΟΣΙΟΤΗΤΑ.....	8
1.7 ΑΡΧΕΣ ΕΦΑΡΜΟΖΟΜΕΝΕΣ ΣΤΗ ΔΙΑΔΙΚΑΣΙΑ ΣΥΝΑΨΗΣ	8
2. ΓΕΝΙΚΟΙ ΚΑΙ ΕΙΔΙΚΟΙ ΟΡΟΙ ΣΥΜΜΕΤΟΧΗΣ	9
2.1 ΓΕΝΙΚΕΣ ΠΛΗΡΟΦΟΡΙΕΣ	9
2.1.1 ΕΓΓΡΑΦΑ ΤΗΣ ΣΥΜΒΑΣΗΣ.....	9
2.1.2 ΕΠΙΚΟΙΝΩΝΙΑ - ΠΡΟΣΒΑΣΗ ΣΤΑ ΕΓΓΡΑΦΑ ΤΗΣ ΣΥΜΒΑΣΗΣ	9
2.1.3 ΠΑΡΟΧΗ ΔΙΕΥΚΡΙΝΙΣΕΩΝ.....	9
2.1.4 ΓΛΩΣΣΑ.....	10
2.1.5 ΕΓΓΥΗΣΕΙΣ	10
2.1.6 ΠΡΟΣΤΑΣΙΑ ΠΡΟΣΩΠΙΚΩΝ ΔΕΔΟΜΕΝΩΝ.....	11
2.2 ΔΙΚΑΙΩΜΑ ΣΥΜΜΕΤΟΧΗΣ - ΚΡΙΤΗΡΙΑ ΠΟΙΟΤΙΚΗΣ ΕΠΙΛΟΓΗΣ	11
2.2.1 ΔΙΚΑΙΩΜΑ ΣΥΜΜΕΤΟΧΗΣ	11
2.2.2 ΕΓΓΥΗΣΗ ΣΥΜΜΕΤΟΧΗΣ	11
2.2.3 ΛΟΓΟΙ ΑΠΟΚΛΕΙΣΜΟΥ.....	12
2.2.4 ΚΑΤΑΛΛΗΛΟΤΗΤΑ ΑΣΚΗΣΗΣ ΕΠΑΓΓΕΛΜΑΤΙΚΗΣ ΔΡΑΣΤΗΡΙΟΤΗΤΑΣ.....	16
2.2.5 ΟΙΚΟΝΟΜΙΚΗ ΚΑΙ ΧΡΗΜΑΤΟΟΙΚΟΝΟΜΙΚΗ ΕΠΑΡΚΕΙΑ	16
2.2.6 ΤΕΧΝΙΚΗ ΚΑΙ ΕΠΑΓΓΕΛΜΑΤΙΚΗ ΙΚΑΝΟΤΗΤΑ.....	16
2.2.7 ΠΡΟΤΥΠΑ ΔΙΑΣΦΑΛΙΣΗΣ ΠΟΙΟΤΗΤΑΣ ΚΑΙ ΠΡΟΤΥΠΑ ΠΕΡΙΒΑΛΛΟΝΤΙΚΗΣ ΔΙΑΧΕΙΡΙΣΗΣ	16
2.2.8 ΣΤΗΡΙΞΗ ΣΤΗΝ ΙΚΑΝΟΤΗΤΑ ΤΡΙΤΩΝ - ΥΠΕΡΓΟΛΑΒΙΑ	18
2.2.9 ΚΑΝΟΝΕΣ ΑΠΟΔΕΙΞΗΣ ΠΟΙΟΤΙΚΗΣ ΕΠΙΛΟΓΗΣ.....	18
2.2.9.1 ΠΡΟΚΑΤΑΡΚΤΙΚΗ ΑΠΟΔΕΙΞΗ ΚΑΤΑ ΤΗΝ ΥΠΟΒΟΛΗ ΠΡΟΣΦΟΡΩΝ.....	19
2.3 ΚΡΙΤΗΡΙΑ ΑΝΑΘΕΣΗΣ	24
2.3.1 ΚΡΙΤΗΡΙΟ ΑΝΑΘΕΣΗΣ	24
2.4 ΚΑΤΑΡΤΙΣΗ - ΠΕΡΙΕΧΟΜΕΝΟ ΠΡΟΣΦΟΡΩΝ	24
2.4.1 ΓΕΝΙΚΟΙ ΟΡΟΙ ΥΠΟΒΟΛΗΣ ΠΡΟΣΦΟΡΩΝ	24
2.4.2 ΧΡΟΝΟΣ ΚΑΙ ΤΡΟΠΟΣ ΥΠΟΒΟΛΗΣ ΠΡΟΣΦΟΡΩΝ.....	25
2.4.3 ΠΕΡΙΕΧΟΜΕΝΑ ΦΑΚΕΛΟΥ «ΔΙΚΑΙΟΛΟΓΗΤΙΚΑ ΣΥΜΜΕΤΟΧΗΣ - ΤΕΧΝΙΚΗ ΠΡΟΣΦΟΡΑ»	27
2.4.3.1 ΔΙΚΑΙΟΛΟΓΗΤΙΚΑ ΣΥΜΜΕΤΟΧΗΣ	27
2.4.3.2 ΤΕΧΝΙΚΗ ΠΡΟΣΦΟΡΑ	28
2.4.4 ΠΕΡΙΕΧΟΜΕΝΑ ΦΑΚΕΛΟΥ «ΟΙΚΟΝΟΜΙΚΗ ΠΡΟΣΦΟΡΑ» / ΤΡΟΠΟΣ ΣΥΝΤΑΞΗΣ ΚΑΙ ΥΠΟΒΟΛΗΣ ΟΙΚΟΝΟΜΙΚΩΝ ΠΡΟΣΦΟΡΩΝ	29
2.4.5 ΧΡΟΝΟΣ ΙΣΧΥΟΣ ΤΩΝ ΠΡΟΣΦΟΡΩΝ.....	29
2.4.6 ΛΟΓΟΙ ΑΠΟΡΡΙΨΗΣ ΠΡΟΣΦΟΡΩΝ.....	30
3. ΔΙΕΝΕΡΓΕΙΑ ΔΙΑΔΙΚΑΣΙΑΣ - ΑΞΙΟΛΟΓΗΣΗ ΠΡΟΣΦΟΡΩΝ	31
3.1 ΑΠΟΣΦΡΑΓΙΣΗ ΚΑΙ ΑΞΙΟΛΟΓΗΣΗ ΠΡΟΣΦΟΡΩΝ	31
3.1.1 ΗΛΕΚΤΡΟΝΙΚΗ ΑΠΟΣΦΡΑΓΙΣΗ ΠΡΟΣΦΟΡΩΝ.....	31
3.1.2 ΑΞΙΟΛΟΓΗΣΗ ΠΡΟΣΦΟΡΩΝ	31
3.2 ΠΡΟΣΚΛΗΣΗ ΥΠΟΒΟΛΗΣ ΔΙΚΑΙΟΛΟΓΗΤΙΚΩΝ ΠΡΟΣΩΡΙΝΟΥ ΑΝΑΔΟΧΟΥ - ΔΙΚΑΙΟΛΟΓΗΤΙΚΑ ΠΡΟΣΩΡΙΝΟΥ ΑΝΑΔΟΧΟΥ.....	32
3.3 ΚΑΤΑΚΥΡΩΣΗ - ΣΥΝΑΨΗ ΣΥΜΒΑΣΗΣ	34
3.4 ΠΡΟΔΙΚΑΣΤΙΚΕΣ ΠΡΟΣΦΥΓΕΣ - ΠΡΟΣΩΡΙΝΗ ΚΑΙ ΟΡΙΣΤΙΚΗ ΔΙΚΑΣΤΙΚΗ ΠΡΟΣΤΑΣΙΑ	35
3.5 ΜΑΤΑΙΩΣΗ ΔΙΑΔΙΚΑΣΙΑΣ	37
4. ΟΡΟΙ ΕΚΤΕΛΕΣΗΣ ΤΗΣ ΣΥΜΒΑΣΗΣ	39

4.1	ΕΓΓΥΗΣΕΙΣ (ΚΑΛΗΣ ΕΚΤΕΛΕΣΗΣ, ΠΡΟΚΑΤΑΒΟΛΗΣ, ΚΑΛΗΣ ΛΕΙΤΟΥΡΓΙΑΣ).....	39
4.2	ΣΥΜΒΑΤΙΚΟ ΠΛΑΙΣΙΟ - ΕΦΑΡΜΟΣΤΕΑ ΝΟΜΟΘΕΣΙΑ.....	39
4.3	ΟΡΟΙ ΕΚΤΕΛΕΣΗΣ ΤΗΣ ΣΥΜΒΑΣΗΣ	39
4.4	ΥΠΕΡΓΟΛΑΒΙΑ.....	40
4.5	ΤΡΟΠΟΠΟΙΗΣΗ ΣΥΜΒΑΣΗΣ ΚΑΤΑ ΤΗ ΔΙΑΡΚΕΙΑ ΤΗΣ.....	41
4.6	ΔΙΚΑΙΩΜΑ ΜΟΝΟΜΕΡΟΥΣ ΛΥΣΗΣ ΤΗΣ ΣΥΜΒΑΣΗΣ.....	41
5.	ΕΙΔΙΚΟΙ ΟΡΟΙ ΕΚΤΕΛΕΣΗΣ ΤΗΣ ΣΥΜΒΑΣΗΣ	42
5.1	ΤΡΟΠΟΣ ΠΛΗΡΩΜΗΣ.....	42
5.2	ΚΗΡΥΞΗ ΟΙΚΟΝΟΜΙΚΟΥ ΦΟΡΕΑ ΕΚΠΤΩΤΟΥ - ΚΥΡΩΣΕΙΣ.....	42
5.3	ΔΙΟΙΚΗΤΙΚΕΣ ΠΡΟΣΦΥΓΕΣ ΚΑΤΑ ΤΗ ΔΙΑΔΙΚΑΣΙΑ ΕΚΤΕΛΕΣΗΣ ΤΩΝ ΣΥΜΒΑΣΕΩΝ.....	44
5.4	ΔΙΚΑΣΤΙΚΗ ΕΠΙΛΥΣΗ ΔΙΑΦΟΡΩΝ.....	44
6.	ΧΡΟΝΟΣ ΚΑΙ ΤΡΟΠΟΣ ΕΚΤΕΛΕΣΗΣ	45
6.1	ΧΡΟΝΟΣ ΠΑΡΑΔΟΣΗΣ ΥΛΙΚΩΝ	45
6.2	ΠΑΡΑΛΑΒΗ ΥΛΙΚΩΝ - ΧΡΟΝΟΣ ΚΑΙ ΤΡΟΠΟΣ ΠΑΡΑΛΑΒΗΣ ΥΛΙΚΩΝ	45
6.3	ΕΙΔΙΚΟΙ ΟΡΟΙ ΝΑΥΛΩΣΗΣ - ΑΣΦΑΛΙΣΗΣ - ΑΝΑΚΟΙΝΩΣΗΣ ΦΟΡΤΩΣΗΣ ΚΑΙ ΠΟΙΟΤΙΚΟΥ ΕΛΕΓΧΟΥ ΣΤΟ ΕΞΩΤΕΡΙΚΟ.....	46
6.4	ΑΠΟΡΡΙΨΗ ΣΥΜΒΑΤΙΚΩΝ ΥΛΙΚΩΝ - ΑΝΤΙΚΑΤΑΣΤΑΣΗ.....	46
6.5	ΔΕΙΓΜΑΤΑ - ΔΕΙΓΜΑΤΟΛΗΨΙΑ - ΕΡΓΑΣΤΗΡΙΑΚΕΣ ΕΞΕΤΑΣΕΙΣ.....	47
6.6	ΕΓΓΥΗΜΕΝΗ ΛΕΙΤΟΥΡΓΙΑ ΠΡΟΜΗΘΕΙΑΣ	47
6.7	ΑΝΑΠΡΟΣΑΡΜΟΗ ΤΙΜΗΣ	47
	ΠΑΡΑΡΤΗΜΑΤΑ	48
	ΠΑΡΑΡΤΗΜΑ Ι - ΜΕΛΕΤΗ.....	48
	ΠΑΡΑΡΤΗΜΑ ΙΙ - ΕΙΔΙΚΗ ΣΥΓΓΡΑΦΗ ΥΠΟΧΡΕΩΣΕΩΝ	63
	ΠΑΡΑΡΤΗΜΑ ΙΙΙ - ΕΕΕΣ (ΠΡΟΣΑΡΜΟΣΜΕΝΟ ΑΠΟ ΤΗΝ ΑΝΑΘΕΤΟΥΣΑ ΑΡΧΗ).....	108
	ΠΑΡΑΡΤΗΜΑ ΙV - ΕΝΤΥΠΟ ΟΙΚΟΝΟΜΙΚΗΣ ΠΡΟΣΦΟΡΑΣ.....	109
	ΠΑΡΑΡΤΗΜΑ V - ΥΠΟΔΕΙΓΜΑΤΑ ΕΓΓΥΗΤΙΚΩΝ ΕΠΙΣΤΟΛΩΝ	134
	ΠΑΡΑΡΤΗΜΑ VI - ΣΧΕΔΙΟ ΣΥΜΒΑΣΗΣ	138

1. ΑΝΑΘΕΤΟΥΣΑ ΑΡΧΗ ΚΑΙ ΑΝΤΙΚΕΙΜΕΝΟ ΣΥΜΒΑΣΗΣ

1.1 Στοιχεία Αναθέτουσας Αρχής

Επωνυμία	ΔΗΜΟΣ ΑΓΡΑΦΩΝ
Αριθμός Φορολογικού Μητρώου (ΑΦΜ)	998895727 - ΔΟΥ ΚΑΡΠΕΝΗΣΙΟΥ
Ταχυδρομική διεύθυνση	ΚΕΡΑΣΟΧΩΡΙ
Πόλη	ΚΕΡΑΣΟΧΩΡΙ
Ταχυδρομικός Κωδικός	36071
Χώρα	ΕΛΛΑΔΑ
Κωδικός NUTS	EL643
Τηλέφωνο	2237351300, 2237351122
Ηλεκτρονικό Ταχυδρομείο (e-mail)	g.ntelis@0929.syzefxis.gov.gr
Αρμόδιος για πληροφορίες	Γεώργιος Ντελής
Γενική Διεύθυνση στο διαδίκτυο (URL)	info@agrafa.gr
Διεύθυνση προφίλ αγοραστή στο διαδίκτυο (URL)	https://agrafa.gr/

Είδος Αναθέτουσας Αρχής

Η Αναθέτουσα Αρχή είναι ο Δήμος Αγράφων ο οποίος ανήκει στους Φορείς της Γενικής Κυβέρνησης και συγκεκριμένα στον υποτομέα Οργανισμών Τοπικής Αυτοδιοίκησης Α' Βαθμού.

Κύρια δραστηριότητα Α.Α.

Η κύρια δραστηριότητα της Αναθέτουσας Αρχής είναι οι Γενικές Δημόσιες Υπηρεσίες σε τοπικό επίπεδο.

Στοιχεία Επικοινωνίας

- α) Τα έγγραφα της σύμβασης είναι διαθέσιμα για ελεύθερη, πλήρη, άμεση και δωρεάν ηλεκτρονική πρόσβαση μέσω της Διαδικτυακής Πύλης (www.promitheus.gov.gr) του ΟΠΣ ΕΣΗΔΗΣ.
- β) Κάθε είδους επικοινωνία καθώς και ανταλλαγή πληροφοριών πραγματοποιείται μέσω του ΕΣΗΔΗΣ Προμήθειες και Υπηρεσίες (εφεξής ΕΣΗΔΗΣ), το οποίο είναι προσβάσιμο από τη Διαδικτυακή Πύλη (www.promitheus.gov.gr) του ΟΠΣ ΕΣΗΔΗΣ.
- γ) Περαιτέρω πληροφορίες είναι διαθέσιμες από:
την προαναφερθείσα Γενική Διεύθυνση στο διαδίκτυο (URL): <https://agrafa.gr/>.
- δ) Η ηλεκτρονική επικοινωνία απαιτεί την χρήση εργαλείων και συσκευών που δεν είναι γενικώς διαθέσιμα. Η απεριόριστη, πλήρης, άμεση & δωρεάν πρόσβαση στα εν λόγω εργαλεία και συσκευές είναι δυνατή στην διεύθυνση (URL): www.promitheus.gov.gr.

1.2 Στοιχεία Διαδικασίας-Χρηματοδότηση

Είδος διαδικασίας

Ο διαγωνισμός θα διεξαχθεί με την ανοικτή, ηλεκτρονική διαδικασία και σύμφωνα με το άρθρο 27 του ν. 4412/2016.

Χρηματοδότηση της σύμβασης

Φορέας χρηματοδότησης της παρούσας σύμβασης είναι το Πρόγραμμα «ΦΙΛΟΔΗΜΟΣ II» σύμφωνα με την αρ. πρωτ. 60931/31-10-2018 (ΑΔΑ: ΩΑΤΙ465ΧΘ7-Τ3Κ) απόφαση ένταξης και ο Δήμος Αγράφων. Ειδικότερα, η παρούσα σύμβαση χρηματοδοτείται από το Υπουργείο Εσωτερικών (Πρόγραμμα Δημοσίων Επενδύσεων) κατά 207.000,00 € με ΦΠΑ 24%, καθώς και από ίδιους πόρους σύμφωνα με την υπ' αριθμόν 265/2021

(ΑΔΑ: ΨΚ2ΧΩ6Α-Φ7Ψ) απόφαση της Οικονομικής Επιτροπής Δήμου Αγράφων κατά 9.988,20 € με τον ΦΠΑ 24%. Η δαπάνη για την προμήθεια αυτή βαρύνει την με Κ.Α.: 64-7135.002 σχετική πίστωση του τακτικού προϋπολογισμού του οικονομικού έτους 2021 του Δήμου Αγράφων.

Για την παρούσα διαδικασία έχει εκδοθεί η κάτωθι απόφαση:

- Η με αρ. πρωτ. 10602-08/12/2021 (ΑΔΑΜ: 21REQ009692407, ΑΔΑ: 64ΒΟΩ6Α-Ξ2Β) ανάληψη υποχρέωσης - έγκριση δέσμευσης πίστωσης για το οικονομικό έτος 2021 ύψους 207.000,00 € σε βάρος του Κ.Α. 64-7135.002 η οποία έλαβε α/α Α-694 καταχώρησης στο μητρώο δεσμεύσεων/Βιβλίο εγκρίσεων & Εντολών Πληρωμής του φορέα ενώ το ποσό των 9.988,20 € κατανέμεται στο οικονομικό έτος 2022.

1.3 Συνοπτική Περιγραφή φυσικού και οικονομικού αντικειμένου της σύμβασης

Αντικείμενο της σύμβασης είναι η προμήθεια και τοποθέτηση παιδικών χαρών εντός του Δήμου.

Τα προς προμήθεια είδη κατατάσσονται στους ακόλουθους κωδικούς του Κοινού Λεξιλογίου δημοσίων συμβάσεων CPV.

ΠΕΡΙΓΡΑΦΗ	CPV
Εξοπλισμοί παιδικής χαράς	37535200-9
Αστικός εξοπλισμός	34928400-2
Φωτιστικά εξωτερικών χώρων	31527200-8

Προσφορές υποβάλλονται ΜΟΝΟ για το σύνολο της προκηρυχθείσας ποσότητας της προμήθειας.

Η διάρκεια της σύμβασης ορίζεται σε δώδεκα (12) μήνες από την ημερομηνία υπογραφής της σύμβασης και ως εξάντλησης του συμβατικού ποσού.

Ο συμβατικός χρόνος παράδοσης των υλικών δύναται να παρατείνεται πριν από τη λήξη του αρχικού συμβατικού χρόνου παράδοσης υπό τις προϋποθέσεις του άρθρου 206 του ν. 4412/2016.

Η εκτιμώμενη αξία της σύμβασης ανέρχεται σε εκατόν εβδομήντα τέσσερις χιλιάδες εννιακόσια ενενήντα ευρώ και σαράντα οκτώ λεπτά **(174.990,48 €)** μη συμπεριλαμβανομένου ΦΠΑ 24%, ενώ η εκτιμώμενη αξία συμπεριλαμβανομένου του ΦΠΑ 24% ανέρχεται σε διακόσιες δέκα έξι χιλιάδες εννιακόσια ογδόντα οκτώ ευρώ και είκοσι λεπτά **(216.988,20 €)**.

Αναλυτική περιγραφή του φυσικού και οικονομικού αντικειμένου της σύμβασης δίδεται στο ΠΑΡΑΡΤΗΜΑ Ι - Μελέτη 27/2021 της παρούσας διακήρυξης.

Η σύμβαση θα ανατεθεί με το κριτήριο της πλέον συμφέρουσας από οικονομική άποψη προσφοράς, βάσει τιμής.

1.4 Θεσμικό πλαίσιο

Η ανάθεση και εκτέλεση της σύμβασης διέπονται από την κείμενη νομοθεσία και τις κατ' εξουσιοδότηση αυτής εκδοθείσες κανονιστικές πράξεις, όπως ισχύουν, και ιδίως:

- του ν. 4412/2016 (Α' 147) «Δημόσιες Συμβάσεις Έργων, Προμηθειών και Υπηρεσιών (προσαρμογή στις Οδηγίες 2014/24/ ΕΕ και 2014/25/ΕΕ)»,
- του ν. 4622/2019 (Α' 133) «Επιτελικό Κράτος: οργάνωση, λειτουργία & διαφάνεια της Κυβέρνησης, των κυβερνητικών οργάνων & της κεντρικής δημόσιας διοίκησης» και ιδίως του άρθρου 37,
- του ν.4700/2020 (Α' 127) «Ενιαίο κείμενο Δικονομίας για Ελεγκτικό Συνέδριο, ολοκληρωμένο νομοθετικό πλαίσιο για τον προσυμβατικό έλεγχο, τροποποιήσεις στον Κώδικα Νόμων για το Ελεγκτικό Συνέδριο, διατάξεις για αποτελεσματική απονομή της δικαιοσύνης & άλλες διατάξεις» ιδίως των άρθρων 324-337,

- του ν. 4013/2011 (Α' 204) «Σύσταση ενιαίας Ανεξάρτητης Αρχής Δημοσίων Συμβάσεων και Κεντρικού Ηλεκτρονικού Μητρώου Δημοσίων Συμβάσεων...»,
- του άρθρου 4 του π.δ. 118/07 (Α' 150),
- του άρθρου 5 της απόφασης με αριθμ. 11389/1993 (Β' 185) του Υπουργού Εσωτερικών,
- του ν. 3548/2007 (Α' 68) «Καταχώριση δημοσιεύσεων των φορέων του Δημοσίου στο νομαρχιακό και τοπικό Τύπο και άλλες διατάξεις»,
- του ν. 4601/2019 (Α' 44) «Εταιρικοί μετασχηματισμοί και εναρμόνιση του νομοθετικού πλαισίου με τις διατάξεις της Οδηγίας 2014/55/ΕΕ του Ευρωπαϊκού Κοινοβουλίου καθώς και του Συμβουλίου της 16ης Απριλίου 2014 για την έκδοση ηλεκτρονικών τιμολογίων στο πλαίσιο δημόσιων συμβάσεων και λοιπές διατάξεις»,
- του ν. 3310/2005 (Α' 30) «Μέτρα διασφάλισης της διαφάνειας και της αποτροπής καταστρατηγήσεων κατά τη διαδικασία σύναψης δημοσίων συμβάσεων», του π.δ/τος 82/1996 (Α' 66) «Ονομαστικοποίηση μετοχών Ελληνικών Αωνύμων Εταιρειών οι οποίες μετέχουν στις διαδικασίες ανάληψης έργων ή/και προμηθειών του Δημοσίου ή των νομικών προσώπων του ευρύτερου δημόσιου τομέα», της κοινής απόφασης των Υπουργών Ανάπτυξης και Επικρατείας με αρ. 20977/2007 (Β' 1673) σχετικά με τα «Δικαιολογητικά για την τήρηση των μητρώων του ν. 3310/2005, όπως άλλωστε τροποποιήθηκε με το ν. 3414/2005», καθώς και των υπουργικών αποφάσεων, οι οποίες εκδίδονται, κατ' εξουσιοδότηση του άρθρου 65 του ν. 4172/2013 (Α' 167) για τον καθορισμό: α) των μη «συνεργάσιμων φορολογικά» κρατών και β) των κρατών με «προνομιακό φορολογικό καθεστώς»,
- του π.δ. 39/2017 (Α' 64) «Κανονισμός εξέτασης προδικαστικών προσφυγών ενώπιων της Α.Ε.Π.Π.»,
- της υπ' αριθμ. 57654/22.05.2017 Απόφασης Υπουργού Οικονομίας και Ανάπτυξης με θέμα: «Ρύθμιση ειδικότερων θεμάτων λειτουργίας και διαχείρισης του Κεντρικού Ηλεκτρονικού Μητρώου Δημοσίων Συμβάσεων (ΚΗΜΔΗΣ)» (Β' 1781),
- της υπ' αριθμ. 64233/08.06.2021 (Β' 2453/09.06.2021) Κοινής Απόφασης των Υπουργών Ανάπτυξης και Επενδύσεων και Ψηφιακής Διακυβέρνησης με θέμα «Ρυθμίσεις τεχνικών ζητημάτων που αφορούν την ανάθεση των Δημοσίων Συμβάσεων Προμηθειών και Υπηρεσιών με χρήση των επιμέρους εργαλείων και διαδικασιών του Εθνικού Συστήματος Ηλεκτρονικών Δημοσίων Συμβάσεων (ΕΣΗΔΗΣ)»
- της αριθμ. Κ.Υ.Α. οικ. 60967 ΕΞ 2020 (Β' 2425/18.06.2020) «Ηλεκτρονική Τιμολόγηση στο πλαίσιο των Δημόσιων Συμβάσεων δυνάμει του ν. 4601/2019» (Α' 44),
- της αριθμ. 63446/2021 Κ.Υ.Α. (Β' 2338/02.06.2020) «Καθορισμός Εθνικού Μορφότυπου ηλεκτρονικού τιμολογίου στο πλαίσιο των Δημοσίων Συμβάσεων»,
- της αριθμ. Κ.Υ.Α. οικ. 14900/21 (Β' 466): «Έγκριση σχεδίου Δράσης για Πράσινες Δημόσιες Συμβάσεις» (ΑΔΑ: ΨΡΤΟ46ΜΤΛΡ-Χ92),
- του ν. 3419/2005 (Α' 297) «Γενικό Εμπορικό Μητρώο (ΓΕΜΗ) και εκσυγχρονισμός της Επιμελητηριακής Νομοθεσίας»,
- του ν. 4635/2019 (Α' 167) « Επενδύω στην Ελλάδα και άλλες διατάξεις»,
- του ν. 4270/2014 (Α' 143) «Αρχές δημοσιονομικής διαχείρισης και εποπτείας (ενσωμάτωση της Οδηγίας 2011/85/ΕΕ) - δημόσιο λογιστικό και άλλες διατάξεις»,
- του π.δ. 80/2016 (Α' 145) «Ανάληψη υποχρεώσεων από τους Διατάκτες»,
- της παρ. Ζ του ν. 4152/2013 (Α' 107) «Προσαρμογή της ελληνικής νομοθεσίας στην Οδηγία 2011/7 της 16.02.2011 για την καταπολέμηση των καθυστερήσεων πληρωμών στις εμπορικές συναλλαγές»,
- του ν. 4314/2014 (Α' 265) «Α) Για τη διαχείριση, τον έλεγχο και την εφαρμογή αναπτυξιακών παρεμβάσεων για την προγραμματική περίοδο 2014-2020, Β) Ενσωμάτωση της Οδηγίας 2012/17 του Ευρωπαϊκού Κοινοβουλίου και του Συμβουλίου της 13ης Ιουνίου 2012 (ΕΕ L 156/16.06.2012) στο ελληνικό δίκαιο, τροποποίηση του ν. 3419/2005 (Α' 297) και άλλες διατάξεις»,

- του ν. 4727/2020 (Α' 184) «Ψηφιακή Διακυβέρνηση (Ενσωμάτωση στην Ελληνική Νομοθεσία της Οδηγίας (ΕΕ) 2016/2102 και της Οδηγίας (ΕΕ) 2019/1024) - Ηλεκτρονικές Επικοινωνίες (Ενσωμάτωση στο Ελληνικό Δίκαιο της Οδηγίας (ΕΕ) 2018/1972 και άλλες διατάξεις»,
- του π.δ 28/2015 (Α' 34) «Κωδικοποίηση διατάξεων για την πρόσβαση σε δημόσια έγγραφα & στοιχεία»,
- του ν. 2859/2000 (Α' 248) «Κύρωση Κώδικα Φόρου Προστιθέμενης Αξίας»,
- του ν.2690/1999 (Α' 45) «Κύρωση του Κώδικα Διοικητικής Διαδικασίας και άλλες διατάξεις» και ιδίως των άρθρων 1,2, 7, 11 και 13 έως 15,
- του ν. 2121/1993 (Α' 25) «Πνευματική Ιδιοκτησία, Συγγενικά Δικαιώματα και Πολιτιστικά Θέματα»,
- του Κανονισμού (ΕΕ) 2016/679 του ΕΚ και του Συμβουλίου, της 27ης Απριλίου 2016, για την προστασία των φυσικών προσώπων έναντι της επεξεργασίας των δεδομένων προσωπικού χαρακτήρα και για την ελεύθερη κυκλοφορία των δεδομένων και την κατάργηση της οδηγίας 95/46/ΕΚ (Γενικός Κανονισμός για την Προστασία Δεδομένων) (Κείμενο που παρουσιάζει ενδιαφέρον για τον ΕΟΧ) OJ L 119,
- του ν. 4624/2019 (Α' 137) «Αρχή Προστασίας Δεδομένων Προσωπικού Χαρακτήρα, μέτρα εφαρμογής του Κανονισμού (ΕΕ) 2016/679 του Ευρωπαϊκού Κοινοβουλίου και του Συμβουλίου της 27ης Απριλίου 2016 για την προστασία των φυσικών προσώπων έναντι της επεξεργασίας δεδομένων προσωπικού χαρακτήρα και ενσωμάτωση στην εθνική νομοθεσία της Οδηγίας (ΕΕ) 2016/680 του Ευρωπαϊκού Κοινοβουλίου και του Συμβουλίου της 27ης Απριλίου 2016 και άλλες διατάξεις»,
- των σε εκτέλεση των ανωτέρω νόμων εκδοθεισών κανονιστικών πράξεων, των λοιπών διατάξεων που αναφέρονται ρητά ή απορρέουν από τα οριζόμενα στα συμβατικά τεύχη της παρούσας, καθώς και του συνόλου των διατάξεων του ασφαλιστικού, εργατικού, κοινωνικού, περιβαλλοντικού και φορολογικού δικαίου που διέπει την ανάθεση και εκτέλεση της παρούσας σύμβασης, έστω και αν δεν αναφέρονται ρητά παραπάνω,
- την με αριθ. 60931/31-10-2018 (ΑΔΑ: ΩΑΤΙ465ΧΘ7-Τ3Κ) Απόφαση του Υπουργείου Εσωτερικών - Γενική Δ/νση Οικονομικών Τοπ. Αυτ/σης & Αναπτυξιακής Πολιτικής - Τμήμα Αναπτυξιακών Προγραμμάτων & Διαχείρισης Π.Δ.Ε., περί ένταξης πράξης του Δήμου Αγράφων στο πρόγραμμα «ΦΙΛΟΔΗΜΟΣ II», στο πλαίσιο της πρόσκλησης III «Προμήθεια - τοποθέτηση εξοπλισμού για την αναβάθμιση παιδικών χαρών των δήμων της χώρας»,
- την με αριθ. 27/2021 Τεχνική Μελέτη της Διεύθυνσης Τεχνικών Υπηρεσιών του Αν/ξιακού Οργανισμού «ΑΦΙΚΤΥΟΝΙΕΣ ΑΕ» η οποία αφορά την «Προμήθεια και τοποθέτηση εξοπλισμού για την αναβάθμιση παιδικών χαρών του Δήμου Αγράφων» για την κάλυψη των αναγκών του Δήμου Αγράφων, ενδεικτικής δαπάνης ποσού ύψους 216.988,20 € συμπεριλαμβανομένου ΦΠΑ 24% (ΠΑΡΑΡΤΗΜΑ Ι),
- το με αρ. πρωτ. 10410/03-12-2021 με Μοναδικό Κωδικό ΑΔΑΜ: 21REQ009663323 Πρωτογενές Αίτημα προϋπολογισμού 216.988,20 € με ΦΠΑ 24% (207.000,00 € χρηματοδότηση ΥΠΕΣ & 9.988,20 € από Ιδίους Πόρους) του Τμήματος Περιβάλλοντος, Καθαριότητας, Ανακύκλωσης & Πρασίνου του Δήμου Αγράφων,
- το με αρ. πρωτ. 10466/06-12-2021 Τεκμηριωμένο Αίτημα Δημάρχου περί έκδοσης Απόφασης Ανάληψης Υποχρέωσης,
- την με αρ. πρωτ. 10602-08/12/2021 (ΑΔΑΜ: 21REQ009692407, ΑΔΑ: 64ΒΟΩ6Α-Ξ2Β) για την ανάληψη υποχρέωσης/έγκριση δέσμευσης πίστωσης για το οικονομικό έτος 2021 ύψους 207.000,00€ σε βάρος του Κ.Α. 64-7135.002 που έλαβε α/α Α-694 καταχώρησης στο μητρώο δεσμεύσεων/Βιβλίο εγκρίσεων & Εντολών Πληρωμής του φορέα ενώ το ποσό των 9.988,20 € κατανέμεται στο οικονομικό έτος 2022,
- την με αριθ. 265/19-11-2021 (ΑΔΑ: ΨΚ2ΧΩ6Α-Φ7Ψ) Απόφαση της Οικονομικής Επιτροπής του Δήμου Αγράφων περί εγκρίσεων Τεχνικών Προδιαγραφών - Απαιτήσεων - (ΠΑΡΑΡΤΗΜΑ Ι), του Ευρωπαϊκού Ενιαίου Εγγράφου Σύμβασης (Ε.Ε.Ε.Σ.) - (ΠΑΡΑΡΤΗΜΑ ΙΙ), των εντύπων οικονομικών προσφορών - (ΠΑΡΑΡΤΗΜΑ ΙΙΙ), της κατάρτισης και της σύνταξης των όρων διακήρυξης, για την διενέργεια κάτω των ορίων, μέσω Ε.Σ.Η.ΔΗ.Σ. για την Κατηγορία «Προμήθεια - τοποθέτηση εξοπλισμού για την αναβάθμιση παιδικών χαρών των δήμων της χώρας» μέσω του Προγράμματος «ΦΙΛΟΔΗΜΟΣ II» που έχει τίτλο «Προμήθεια και τοποθέτηση εξοπλισμού για την αναβάθμιση παιδικών χαρών του Δήμου Αγράφων» και ιδίων πόρων για κάλυψη των αναγκών του Δήμου, δαπάνης η οποία προϋπολογίζεται σε ποσό

ύψους 216.988,20 € με ΦΠΑ 24% χρονικής διάρκειας δώδεκα (12) μηνών από την υπογραφή της σύμβασης με κριτήριο ανάθεσης την πλέον συμφέρουσα από οικονομική άποψη προσφορά βάσει τιμής.

1.5 Προθεσμία παραλαβής προσφορών

Η ημερομηνία έναρξης υποβολής των προσφορών είναι η **07η Ιανουαρίου 2022** και ώρα **15:00**.

Ως καταληκτική ημερομηνία παραλαβής των προσφορών ορίζεται η **28η Ιανουαρίου 2022** και ώρα **15:00**.

Η διαδικασία θα διενεργηθεί με χρήση του Εθνικού Συστήματος Ηλεκτρονικών Δημόσιων Συμβάσεων (ΕΣΗΔΗΣ) Προμήθειες και Υπηρεσίες του ΟΠΣ ΕΣΗΔΗΣ (Διαδικτυακή Πύλη www.promitheus.gov.gr)

1.6 Δημοσιότητα

A. Δημοσίευση σε εθνικό επίπεδο

Η προκήρυξη (περίληψη διακήρυξης) και το πλήρες κείμενο της παρούσας Διακήρυξης καταχωρήθηκαν στο Κεντρικό Ηλεκτρονικό Μητρώο Δημοσίων Συμβάσεων (ΚΗΜΔΗΣ).

Τα έγγραφα της σύμβασης της παρούσας Διακήρυξης καταχωρήθηκαν στη σχετική ηλεκτρονική διαδικασία σύναψης δημόσιας σύμβασης στο ΕΣΗΔΗΣ, η οποία άλλωστε έλαβε Συστημικό Αύξοντα Αριθμό: 151646 και αναρτήθηκαν στη Διαδικτυακή Πύλη (www.promitheus.gov.gr) του ΟΠΣ ΕΣΗΔΗΣ.

Περίληψη της παρούσας Διακήρυξης δημοσιεύεται και στον Ελληνικό Τύπο, σύμφωνα με το άρθρο 66 του ν. 4412/2016:

- Ευρυτανικά Νέα (Εβδομαδιαία τοπική εφημερίδα).
- Ευρυτανικός Παλμός (Εβδομαδιαία τοπική εφημερίδα).

Περίληψη της παρούσας Διακήρυξης όπως προβλέπεται στην περίπτωση (ιστ) της παραγράφου 3 του άρθρου 76 του ν. 4727/2020, αναρτήθηκε στον ιστότοπο <http://et.diavgeia.gov.gr/> (ΠΡΟΓΡΑΜΜΑ ΔΙΑΥΓΕΙΑ).

Η Διακήρυξη θα καταχωρηθεί στο διαδίκτυο, στην ιστοσελίδα της αναθέτουσας αρχής, στη διεύθυνση (URL): <https://agrafa.gr/> στη διαδρομή: ΕΝΗΜΕΡΩΣΗ ► ΠΡΟΚΥΡΗΞΕΙΣ ► στις 07/01/2022.

B. Έξοδα δημοσιεύσεων

Η δαπάνη των δημοσιεύσεων στον Ελληνικό Τύπο βαρύνει σε κάθε περίπτωση τον προμηθευτή που ανακηρύχθηκε ανάδοχος με την προσκόμιση των νόμιμων παραστατικών.

1.7 Αρχές εφαρμοζόμενες στη διαδικασία σύναψης

Οι οικονομικοί φορείς δεσμεύονται ότι:

α) τηρούν και θα εξακολουθήσουν να τηρούν κατά την εκτέλεση της σύμβασης, εφόσον επιλεγούν, τις υποχρεώσεις τους που απορρέουν από τις διατάξεις της περιβαλλοντικής, κοινωνικοασφαλιστικής και εργατικής νομοθεσίας, που έχουν θεσπιστεί με το δίκαιο της Ένωσης, το εθνικό δίκαιο, συλλογικές συμβάσεις ή διεθνείς διατάξεις περιβαλλοντικού, κοινωνικού και εργατικού δικαίου, οι οποίες απαριθμούνται στο Παράρτημα Χ του Προσαρτήματος Α του ν. 4412/2016. Η τήρηση των υποχρεώσεων αυτών ελέγχεται και βεβαιώνεται από τα όργανα που επιβλέπουν την εκτέλεση των δημοσίων συμβάσεων και τις αρμόδιες δημόσιες αρχές και υπηρεσίες που ενεργούν εντός των ορίων της ευθύνης και της αρμοδιότητάς τους,

β) δεν θα ενεργήσουν αθέμιτα, παράνομα ή καταχρηστικά καθ' όλη τη διάρκεια της διαδικασίας ανάθεσης αλλά και κατά το στάδιο εκτέλεσης της σύμβασης, εφόσον επιλεγούν,

γ) λαμβάνουν τα κατάλληλα μέτρα για να διαφυλάξουν την εμπιστευτικότητα των πληροφοριών που έχουν χαρακτηριστεί ως τέτοιες.

2. ΓΕΝΙΚΟΙ ΚΑΙ ΕΙΔΙΚΟΙ ΟΡΟΙ ΣΥΜΜΕΤΟΧΗΣ

2.1 Γενικές Πληροφορίες

2.1.1 Έγγραφα της σύμβασης

Τα έγγραφα της παρούσας διαδικασίας σύναψης είναι τα ακόλουθα:

1. Το Ευρωπαϊκό Ενιαίο Έγγραφο Σύμβασης [ΕΕΕΣ].
2. Η παρούσα διακήρυξη με τα παραρτήματά της που αποτελούν αναπόσπαστο μέρος αυτής.
3. Οι συμπληρωματικές πληροφορίες που τυχόν παρέχονται στο πλαίσιο της διαδικασίας, ιδίως σχετικά με τις προδιαγραφές και τα σχετικά δικαιολογητικά.

2.1.2 Επικοινωνία - Πρόσβαση στα έγγραφα της Σύμβασης

Όλες οι επικοινωνίες σε σχέση με τα βασικά στοιχεία της διαδικασίας σύναψης της σύμβασης, καθώς και όλες οι ανταλλαγές πληροφοριών, ιδίως η ηλεκτρονική υποβολή, εκτελούνται αποκλειστικά με τη χρήση της πλατφόρμας του Εθνικού Συστήματος Ηλεκτρονικών Δημοσίων Συμβάσεων (ΕΣΗΔΗΣ), η οποία είναι προσβάσιμη μέσω της Διαδικτυακής Πύλης (www.promitheus.gov.gr).

2.1.3 Παροχή Διευκρινίσεων

Τα σχετικά αιτήματα παροχής διευκρινίσεων υποβάλλονται ηλεκτρονικά, το αργότερο δέκα (10) ημέρες πριν την καταληκτική ημερομηνία υποβολής προσφορών και απαντώνται αντίστοιχα, στο πλαίσιο της παρούσας, στη σχετική ηλεκτρονική διαδικασία σύναψης δημόσιας σύμβασης στην πλατφόρμα του ΕΣΗΔΗΣ, η οποία είναι προσβάσιμη μέσω της Διαδικτυακής Πύλης (www.promitheus.gov.gr). Αιτήματα παροχής συμπληρωματικών πληροφοριών-διευκρινίσεων υποβάλλονται από εγγεγραμμένους στο σύστημα οικονομικούς φορείς, δηλαδή από εκείνους οι οποίοι διαθέτουν σχετικά διαπιστευτήρια που τους έχουν χορηγηθεί (όνομα χρήστη και κωδικό πρόσβασης) και απαραίτητα το ηλεκτρονικό αρχείο με το κείμενο των ερωτημάτων είναι ηλεκτρονικά υπογεγραμμένο. **Σημειώνεται ότι αιτήματα παροχής διευκρινίσεων που είτε υποβάλλονται με άλλο τρόπο είτε το ηλεκτρονικό αρχείο που τα συνοδεύει δεν είναι ηλεκτρονικά υπογεγραμμένο, δεν εξετάζονται.**

Η αναθέτουσα αρχή μπορεί να παρατείνει την προθεσμία παραλαβής των προσφορών, ούτως ώστε όλοι οι ενδιαφερόμενοι οικονομικοί φορείς να μπορούν να λάβουν γνώση όλων των αναγκαίων πληροφοριών για την κατάρτιση των προσφορών στις ακόλουθες περιπτώσεις:

α) όταν, για οποιονδήποτε λόγο, πρόσθετες πληροφορίες, αν και ζητήθηκαν από τον οικονομικό φορέα έγκαιρα δεν έχουν παρασχεθεί το αργότερο τέσσερις (4) ημέρες πριν από την προθεσμία που ορίζεται για την παραλαβή των προσφορών,

β) όταν τα έγγραφα της σύμβασης υφίστανται σημαντικές αλλαγές.

Η διάρκεια της παράτασης θα είναι ανάλογη με τη σπουδαιότητα των πληροφοριών που ζητήθηκαν ή των αλλαγών.

Όταν οι πρόσθετες πληροφορίες δεν έχουν ζητηθεί έγκαιρα ή δεν έχουν σημασία για την προετοιμασία κατάλληλων προσφορών, τότε η παράταση της προθεσμίας εναπόκειται αποκλειστικά στη διακριτική ευχέρεια της αναθέτουσας αρχής.

Τροποποίηση των όρων της διαγωνιστικής διαδικασίας (όπως επί παραδείγματι αλλαγή/μετάθεση της καταληκτικής ημερομηνίας υποβολής προσφορών, καθώς και σημαντικές αλλαγές των εγγράφων της σύμβασης, σύμφωνα με την προηγούμενη παράγραφο) δημοσιεύεται στο ΚΗΜΔΗΣ.

2.1.4 Γλώσσα

Τα έγγραφα της σύμβασης έχουν συνταχθεί στην ελληνική γλώσσα Σε περίπτωση ασυμφωνίας μεταξύ των τμημάτων των εγγράφων της σύμβασης που έχουν συνταχθεί σε περισσότερες γλώσσες, τότε επικρατεί η ελληνική έκδοση.

Τυχόν προδικαστικές προσφυγές υποβάλλονται στην ελληνική γλώσσα.

Οι **προσφορές**, τα στοιχεία που περιλαμβάνονται σε αυτές, καθώς και τα αποδεικτικά έγγραφα σχετικά με τη μη ύπαρξη λόγου αποκλεισμού και την πλήρωση των κριτηρίων ποιοτικής επιλογής συντάσσονται στην ελληνική γλώσσα ή συνοδεύονται από επίσημη μετάφρασή τους στην ελληνική γλώσσα.

Τα αλλοδαπά δημόσια και ιδιωτικά έγγραφα συνοδεύονται από μετάφρασή τους στην ελληνική γλώσσα επικυρωμένη, είτε από πρόσωπο αρμόδιο κατά τις κείμενες διατάξεις της εθνικής νομοθεσίας είτε από πρόσωπο κατά νόμο αρμόδιο της χώρας στην οποία έχει συνταχθεί το έγγραφο.

Ενημερωτικά και τεχνικά φυλλάδια και άλλα έντυπα, εταιρικά ή μη, με ειδικό τεχνικό περιεχόμενο, δηλαδή έντυπα με αμιγώς τεχνικά χαρακτηριστικά, όπως αριθμούς, αποδόσεις σε διεθνείς μονάδες, μαθηματικούς τύπους και σχέδια, που είναι δυνατόν να διαβαστούν σε κάθε γλώσσα και δεν είναι απαραίτητη η μετάφραση τους, μπορούν να υποβάλλονται σε άλλη γλώσσα, χωρίς να συνοδεύονται από μετάφραση στην ελληνική.

Κατά παρέκκλιση των ως άνω παραγράφων, γίνεται δεκτή η υποβολή ενός ή περισσότερων στοιχείων των προσφορών και των δικαιολογητικών κατακύρωσης, στην ελληνική γλώσσα χωρίς να απαιτείται επικύρωσή τους, στο μέτρο που τα ανωτέρω έγγραφα είναι καταχωρισμένα σε επίσημους ιστότοπους φορέων πιστοποίησης, στους οποίους υπάρχει ελεύθερη πρόσβαση μέσω διαδικτύου και εφόσον ο οικονομικός φορέας παραπέμπει σε αυτούς, προκειμένου η επαλήθευση της ισχύος τους να είναι ευχερής για την αναθέτουσα αρχή.

Επιπλέον διευκρινίζεται ότι κάθε μορφής επικοινωνία με την αναθέτουσα αρχή, καθώς και μεταξύ αυτής και του αναδόχου, θα γίνονται υποχρεωτικά στην ελληνική γλώσσα.

2.1.5 Εγγυήσεις

Οι εγγυητικές επιστολές οι οποίες αναφέρονται στις παραγράφους 2.2.2 και 4.1 εκδίδονται από πιστωτικά ιδρύματα ή χρηματοδοτικά ιδρύματα ή ασφαλιστικές επιχειρήσεις κατά την έννοια των περιπτώσεων β' και γ' της παρ. 1 του άρθρου 14 του ν. 4364/2016 (Α' 13), που λειτουργούν νόμιμα στα κράτη-μέλη της Ένωσης ή του Ευρωπαϊκού Οικονομικού Χώρου ή στα κράτη-μέλη της ΣΔΣ και έχουν, σύμφωνα με τις ισχύουσες διατάξεις, το δικαίωμα αυτό. Μπορούν επίσης να εκδίδονται από το Τ.Μ.Ε.Δ.Ε. ή να παρέχονται με γραμμάτιο του Ταμείου Παρακαταθηκών και Δανείων με παρακατάθεση σε αυτό του αντίστοιχου χρηματικού ποσού. Αν συσταθεί παρακαταθήκη με γραμμάτιο παρακατάθεσης χρεογράφων στο Ταμείο Παρακαταθηκών και Δανείων, τα τοκομερίδια ή μερίσματα που λήγουν κατά τη διάρκεια της εγγύησης επιστρέφονται μετά τη λήξη τους στον υπέρ ου η εγγύηση οικονομικό φορέα.

Οι εγγυητικές επιστολές εκδίδονται κατ' επιλογή των οικονομικών φορέων από έναν ή περισσότερους εκδότες της παραπάνω παραγράφου.

Οι εγγυήσεις αυτές περιλαμβάνουν κατ' ελάχιστον τα ακόλουθα στοιχεία: **α)** την ημερομηνία έκδοσης, **β)** τον εκδότη, **γ)** την αναθέτουσα αρχή προς την οποία απευθύνονται, **δ)** τον αριθμό της εγγύησης, **ε)** το ποσό που καλύπτει η εγγύηση, **στ)** την πλήρη επωνυμία, τον Α.Φ.Μ. και τη διεύθυνση του οικονομικού φορέα υπέρ του οποίου εκδίδεται η εγγύηση (στην περίπτωση ένωσης αναγράφονται όλα τα παραπάνω για κάθε μέλος της ένωσης), **ζ)** τους όρους ότι: αα) η εγγύηση παρέχεται ανέκκλητα και ανεπιφύλακτα, ο δε εκδότης παραιτείται του δικαιώματος της διαιρέσεως και της διζήσεως, και ββ) ότι σε περίπτωση κατάρτησης αυτής, το ποσό της κατάρτησης υπόκειται στο εκάστοτε ισχύον τέλος χαρτοσήμου, **η)** τα στοιχεία της σχετικής διακήρυξης και την καταληκτική ημερομηνία υποβολής προσφορών, **θ)** την ημερομηνία λήξης ή τον χρόνο ισχύος της εγγύησης, **ι)** την ανάληψη υποχρέωσης από τον εκδότη της εγγύησης να καταβάλει το ποσό της εγγύησης ολικά ή μερικά εντός πέντε (5) ημερών μετά από απλή έγγραφη ειδοποίηση εκείνου προς τον οποίο απευθύνεται και **ια)** στην περίπτωση των εγγυήσεων καλής εκτέλεσης και προκαταβολής, τον αριθμό και τον τίτλο της σχετικής σύμβασης.

Η περ. α' του προηγούμενου εδαφίου ζ' δεν εφαρμόζεται για τις εγγυήσεις που παρέχονται με γραμμάτιο του Ταμείου Παρακαταθηκών και Δανείων.

Η αναθέτουσα αρχή επικοινωνεί με τους εκδότες των εγγυητικών επιστολών προκειμένου να διαπιστώσει την εγκυρότητά τους.

2.1.6 Προστασία Προσωπικών Δεδομένων

Η αναθέτουσα αρχή ενημερώνει το φυσικό πρόσωπο που υπογράφει την προσφορά ως Προσφέρων ή ως Νόμιμος Εκπρόσωπος Προσφέροντος, ότι η ίδια ή και τρίτοι, κατ' εντολή και για λογαριασμό της, θα επεξεργάζονται προσωπικά δεδομένα που περιέχονται στους φακέλους της προσφοράς και τα αποδεικτικά μέσα τα οποία υποβάλλονται σε αυτήν, στο πλαίσιο του παρόντος Διαγωνισμού, για το σκοπό της αξιολόγησης των προσφορών και της ενημέρωσης άλλων συμμετεχόντων σε αυτόν, λαμβάνοντας κάθε εύλογο μέτρο για τη διασφάλιση του απόρρητου και της ασφάλειας της επεξεργασίας των δεδομένων και της προστασίας τους από κάθε μορφής αθέμιτη επεξεργασία, σύμφωνα με τις διατάξεις της κείμενης νομοθεσίας περί προστασίας προσωπικών δεδομένων, κατά τα αναλυτικώς αναφερόμενα στην αναλυτική ενημέρωση που επισυνάπτεται στην παρούσα.

2.2 Δικαίωμα Συμμετοχής - Κριτήρια Ποιοτικής Επιλογής

2.2.1 Δικαίωμα συμμετοχής

1. Δικαίωμα συμμετοχής στη διαδικασία σύναψης της παρούσας σύμβασης έχουν φυσικά ή νομικά πρόσωπα και, σε περίπτωση ενώσεων οικονομικών φορέων, τα μέλη αυτών, που είναι εγκατεστημένα σε:

α) κράτος-μέλος της Ένωσης,

β) κράτος-μέλος του Ευρωπαϊκού Οικονομικού Χώρου (Ε.Ο.Χ.),

γ) τρίτες χώρες που έχουν υπογράψει και κυρώσει τη ΣΔΣ, στο βαθμό που η υπό ανάθεση δημόσια σύμβαση καλύπτεται από τα Παραρτήματα 1, 2, 4, 5, 6 και 7 και τις γενικές σημειώσεις του σχετικού με την Ένωση Προσαρτήματος Ι της ως άνω Συμφωνίας, καθώς και

δ) σε τρίτες χώρες που δεν εμπίπτουν στην περίπτωση γ' της παρούσας παραγράφου και έχουν συνάψει διμερείς ή πολυμερείς συμφωνίες με την Ένωση σε θέματα διαδικασιών ανάθεσης δημοσίων συμβάσεων.

Στο βαθμό που καλύπτονται από τα Παραρτήματα 1, 2, 4, 5 και 6 και τις γενικές σημειώσεις του σχετικού με την Ένωση Προσαρτήματος Ι της ΣΔΣ, καθώς και τις λοιπές διεθνείς συμφωνίες από τις οποίες δεσμεύεται η Ένωση, οι αναθέτουσες αρχές επιφυλάσσουν για τα έργα, τα αγαθά, τις υπηρεσίες και τους οικονομικούς φορείς των χωρών που έχουν υπογράψει τις εν λόγω συμφωνίες μεταχείριση εξίσου ευνοϊκή με αυτήν που επιφυλάσσουν για τα έργα, τα αγαθά, τις υπηρεσίες και τους οικονομικούς φορείς της Ένωσης.

2. Ο οικονομικός φορέας συμμετέχει είτε μεμονωμένα είτε ως μέλος ένωσης. Οι ενώσεις οικονομικών φορέων, συμπεριλαμβανομένων και των προσωρινών συμπράξεων, δεν απαιτείται να περιβληθούν συγκεκριμένη νομική μορφή για την υποβολή προσφοράς. Η αναθέτουσα αρχή μπορεί να απαιτήσει από τις ενώσεις οικονομικών φορέων να περιβληθούν συγκεκριμένη νομική μορφή, εφόσον τους ανατεθεί η σύμβαση.

Στις περιπτώσεις υποβολής προσφοράς από ένωση οικονομικών φορέων, όλα τα μέλη της ευθύνονται έναντι της αναθέτουσας αρχής αλληλέγγυα και εις ολόκληρον.

2.2.2 Εγγύηση συμμετοχής

2.2.2.1 Για την έγκυρη συμμετοχή στη διαδικασία σύναψης της παρούσας σύμβασης, κατατίθεται από τους συμμετέχοντες οικονομικούς φορείς (προσφέροντες), εγγυητική επιστολή συμμετοχής, ποσού τριών χιλιάδων τετρακοσίων ενενήντα εννέα ευρώ και ογδόντα λεπτών **(3.499,80 €)**.

Στην περίπτωση ένωσης οικονομικών φορέων, η εγγύηση συμμετοχής περιλαμβάνει και τον όρο ότι η εγγύηση καλύπτει τις υποχρεώσεις όλων των οικονομικών φορέων που συμμετέχουν στην ένωση.

Η εγγύηση συμμετοχής πρέπει να ισχύει τουλάχιστον για τριάντα (30) ημέρες μετά τη λήξη του χρόνου ισχύος της προσφοράς του άρθρου 2.4.5 της παρούσας, ήτοι μέχρι **28/02/2023** άλλως η προσφορά απορρίπτεται. Η αναθέτουσα αρχή δύναται πριν τη λήξη της προσφοράς να ζητά από τους προσφέροντες να παρατείνουν, πριν τη λήξη τους, τη διάρκεια ισχύος της προσφοράς και της εγγύησης συμμετοχής.

Οι πρωτότυπες εγγυήσεις συμμετοχής, πλην των εγγυήσεων που εκδίδονται ηλεκτρονικά, προσκομίζονται, σε κλειστό φάκελο με ευθύνη του φορέα, το αργότερο πριν την ημερομηνία και ώρα αποσφράγισης των προσφορών που ορίζεται στην παρ. 3.1 της παρούσας, άλλως η προσφορά απορρίπτεται ως απαράδεκτη, μετά από γνώμη της Επιτροπής Διαγωνισμού.

2.2.2.2 Η εγγύηση συμμετοχής επιστρέφεται στον ανάδοχο με την προσκόμιση της εγγύησης καλής εκτέλεσης.

Η εγγύηση συμμετοχής επιστρέφεται στους λοιπούς προσφέροντες, σύμφωνα με τα ειδικότερα οριζόμενα στην παρ. 3 του άρθρου 72 του ν. 4412/2016.

2.2.2.3 Η εγγύηση συμμετοχής καταπίπτει εάν ο προσφέρων: **α)** αποσύρει την προσφορά του κατά τη διάρκεια ισχύος αυτής, **β)** παρέχει, εν γνώσει του, ψευδή στοιχεία ή πληροφορίες που αναφέρονται στις παραγράφους 2.2.3 έως 2.2.8, **γ)** δεν προσκομίσει εγκαίρως τα προβλεπόμενα από την παρούσα δικαιολογητικά (παραγράφοι 2.2.9 και 3.2), **δ)** δεν προσέλθει εγκαίρως για υπογραφή του συμφωνητικού, **ε)** υποβάλει μη κατάλληλη προσφορά, με την έννοια της περ. 46 της παρ. 1 του άρθρου 2 του ν. 4412/2016, **στ)** δεν ανταποκριθεί στη σχετική πρόσκληση της αναθέτουσας αρχής να εξηγήσει την τιμή ή το κόστος της προσφοράς του εντός της τεθείσας προθεσμίας και η προσφορά του απορριφθεί, **ζ)** στις περιπτώσεις των παραγράφων 3, 4 και 5 του άρθρου 103 του ν. 4412/2016, περί πρόσκλησης για υποβολή δικαιολογητικών από τον προσωρινό ανάδοχο, αν, κατά τον έλεγχο των παραπάνω δικαιολογητικών, σύμφωνα με τις παραγράφους 3.2 και 3.4 της παρούσας, διαπιστωθεί ότι τα στοιχεία που δηλώθηκαν στο ΕΕΕΣ είναι εκ προθέσεως απατηλά, ή ότι έχουν υποβληθεί πλαστά αποδεικτικά στοιχεία, ή αν, από τα παραπάνω δικαιολογητικά που προσκομίσθηκαν νομίμως και εμπροθέσμως, δεν αποδεικνύεται η μη συνδρομή των λόγων αποκλεισμού της παραγράφου 2.2.3 ή η πλήρωση μιας ή περισσότερων από τις απαιτήσεις των κριτηρίων ποιοτικής επιλογής.

2.2.3 Λόγοι αποκλεισμού

Αποκλείεται από τη συμμετοχή στην παρούσα διαδικασία σύναψης σύμβασης (διαγωνισμό) οικονομικός φορέας, εφόσον συντρέχει στο πρόσωπό του (εάν πρόκειται για μεμονωμένο φυσικό ή νομικό πρόσωπο) ή σε ένα από τα μέλη του (εάν πρόκειται για ένωση οικονομικών φορέων) ένας ή περισσότεροι από τους ακόλουθους λόγους:

2.2.3.1 Όταν υπάρχει σε βάρος του αμετάκλητη καταδικαστική απόφαση για ένα από τα ακόλουθα εγκλήματα:

α) συμμετοχή σε εγκληματική οργάνωση, όπως αυτή ορίζεται στο άρθρο 2 της απόφασης-πλαίσιο 2008/841/ΔΕΥ του Συμβουλίου της 24ης Οκτωβρίου 2008, για την καταπολέμηση του οργανωμένου εγκλήματος (ΕΕ L 300 της 11.11.2008 σ.42), και τα εγκλήματα του άρθρου 187 του Ποινικού Κώδικα (εγκληματική οργάνωση),

β) ενεργητική δωροδοκία, όπως ορίζεται στο άρθρο 3 της σύμβασης περί της καταπολέμησης της δωροδοκίας στην οποία ενέχονται υπάλληλοι των Ευρωπαϊκών Κοινοτήτων ή των κρατών-μελών της Ένωσης (ΕΕ C 195 της 25.6.1997, σ. 1) και στην παρ. 1 του άρθρου 2 της απόφασης-πλαίσιο 2003/568/ΔΕΥ του Συμβουλίου της 22ας Ιουλίου 2003, για την καταπολέμηση της δωροδοκίας στον ιδιωτικό τομέα (ΕΕ L 192 της 31.7.2003, σ. 54), καθώς και όπως ορίζεται στο εθνικό δίκαιο του οικονομικού φορέα, και τα εγκλήματα των άρθρων 159Α (δωροδοκία πολιτικών προσώπων), 236 (δωροδοκία υπαλλήλου), 237 παρ. 2-4 (δωροδοκία δικαστικών λειτουργιών), 237Α παράγραφος 2 (εμπορία επιρροής - μεσάζοντες), 396 παρ. 2 (δωροδοκία στον ιδιωτικό τομέα) του Ποινικού Κώδικα,

γ) απάτη εις βάρος των οικονομικών συμφερόντων της Ένωσης, κατά την έννοια των άρθρων 3 και 4 της Οδηγίας (ΕΕ) 2017/1371 του Ευρωπαϊκού Κοινοβουλίου και του Συμβουλίου της 5^{ης} Ιουλίου 2017 σχετικά με την καταπολέμηση, μέσω του ποινικού δικαίου, της απάτης εις βάρος των οικονομικών συμφερόντων

της Ένωσης (L 198/28.07.2017) και τα εγκλήματα των άρθρων 159Α (δωροδοκία πολιτικών προσώπων), 216 (πλαστογραφία), 236 (δωροδοκία υπαλλήλου), 237 παρ. 2-4 (δωροδοκία δικαστικών λειτουργιών), 242 (ψευδής βεβαίωση, νόθευση κ.λπ.) 374 (διακεκριμένη κλοπή), 375 (υπεξαίρεση), 386 (απάτη), 386Α (απάτη με υπολογιστή), 386Β (απάτη σχετική με τις επιχορηγήσεις), 390 (απιστία) του Ποινικού Κώδικα και των άρθρων 155 επ. του Εθνικού Τελωνειακού Κώδικα (ν. 2960/2001, Α' 265), όταν αυτά στρέφονται κατά των οικονομικών συμφερόντων της Ευρωπαϊκής Ένωσης ή συνδέονται με την προσβολή αυτών των συμφερόντων, καθώς και τα εγκλήματα των άρθρων 23 (διασυννοριακή απάτη σχετικά με τον ΦΠΑ) και 24 (επικουρικές διατάξεις για την ποινική προστασία των οικονομικών συμφερόντων της Ευρωπαϊκής Ένωσης) του ν. 4689/2020 (Α' 103),

δ) τρομοκρατικά εγκλήματα ή εγκλήματα συνδεδεμένα με τρομοκρατικές δραστηριότητες, όπως ορίζονται, αντιστοίχως, στα άρθρα 3-4 και 5-12 της Οδηγίας (ΕΕ) 2017/541 του Ευρωπαϊκού Κοινοβουλίου και του Συμβουλίου της 15^{ης} Μαρτίου 2017 για την καταπολέμηση της τρομοκρατίας και την αντικατάσταση της απόφασης-πλαίσιο 2002/475/ΔΕΥ του Συμβουλίου και για την τροποποίηση της απόφασης 2005/671/ΔΕΥ του Συμβουλίου (ΕΕ L 88/31.03.2017) ή ηθική αυτουργία ή συνέργεια ή απόπειρα διάπραξης εγκλήματος, όπως ορίζονται στο άρθρο 14 αυτής, και τα εγκλήματα των άρθρων 187Α και 187Β του Ποινικού Κώδικα, καθώς και τα εγκλήματα των άρθρων 32-35 του ν. 4689/2020 (Α' 103),

ε) νομιμοποίηση εσόδων από παράνομες δραστηριότητες ή χρηματοδότηση της τρομοκρατίας, όπως αυτές ορίζονται στο άρθρο 1 της Οδηγίας (ΕΕ) 2015/849 του Ευρωπαϊκού Κοινοβουλίου και του Συμβουλίου της 20ης Μαΐου 2015, σχετικά με την πρόληψη της χρησιμοποίησης του χρηματοπιστωτικού συστήματος για τη νομιμοποίηση εσόδων από παράνομες δραστηριότητες ή για τη χρηματοδότηση της τρομοκρατίας, την τροποποίηση του κανονισμού (ΕΕ) αριθ. 648/2012 του Ευρωπαϊκού Κοινοβουλίου και του Συμβουλίου και την κατάργηση της οδηγίας 2005/60/ΕΚ του Ευρωπαϊκού Κοινοβουλίου και του Συμβουλίου και της οδηγίας 2006/70/ΕΚ της Επιτροπής (ΕΕ L 141/05.06.2015) και τα εγκλήματα των άρθρων 2 και 39 του ν. 4557/2018 (Α' 139),

στ) παιδική εργασία και άλλες μορφές εμπορίας ανθρώπων, όπως ορίζονται στο άρθρο 2 της Οδηγίας 2011/36/ΕΕ του Ευρωπαϊκού Κοινοβουλίου και του Συμβουλίου της 5ης Απριλίου 2011, για την πρόληψη και την καταπολέμηση της εμπορίας ανθρώπων και για την προστασία των θυμάτων της, καθώς και για την αντικατάσταση της απόφασης-πλαίσιο 2002/629/ΔΕΥ του Συμβουλίου (ΕΕ L 101 της 15.4.2011, σ. 1), και τα εγκλήματα του άρθρου 323Α του Ποινικού Κώδικα (εμπορία ανθρώπων).

Ο οικονομικός φορέας αποκλείεται, επίσης, όταν το πρόσωπο εις βάρος του οποίου εκδόθηκε αμετάκλητη καταδικαστική απόφαση είναι μέλος του διοικητικού, διευθυντικού ή εποπτικού οργάνου του ή έχει εξουσία εκπροσώπησης, λήψης αποφάσεων ή ελέγχου σε αυτό. Η υποχρέωση του προηγούμενου εδαφίου αφορά:

- στις περιπτώσεις εταιρειών περιορισμένης ευθύνης (Ε.Π.Ε.), ιδιωτικών κεφαλαιουχικών εταιρειών (Ι.Κ.Ε.) και προσωπικών εταιρειών (Ο.Ε. και Ε.Ε.) τους διαχειριστές.
- στις περιπτώσεις ανωνύμων εταιρειών (Α.Ε.), τον διευθύνοντα Σύμβουλο, τα μέλη του Διοικητικού Συμβουλίου, καθώς και τα πρόσωπα στα οποία με απόφαση του Διοικητικού Συμβουλίου έχει ανατεθεί το σύνολο της διαχείρισης και εκπροσώπησης της εταιρείας.
- στις περιπτώσεις Συνεταιρισμών, τα μέλη του Διοικητικού Συμβουλίου.
- σε όλες τις υπόλοιπες περιπτώσεις νομικών προσώπων, τον κατά περίπτωση νόμιμο εκπρόσωπο.

Εάν στις ως άνω περιπτώσεις (α) έως (στ) η κατά τα ανωτέρω, περίοδος αποκλεισμού δεν έχει καθοριστεί με αμετάκλητη απόφαση, αυτή ανέρχεται σε πέντε (5) έτη από την ημερομηνία της καταδίκης με αμετάκλητη απόφαση.

2.2.3.2 Στις ακόλουθες περιπτώσεις:

α) όταν ο οικονομικός φορέας έχει αθετήσει τις υποχρεώσεις του όσον αφορά στην καταβολή φόρων ή εισφορών κοινωνικής ασφάλισης και αυτό έχει διαπιστωθεί από δικαστική ή διοικητική απόφαση με τελεσίδικη και δεσμευτική ισχύ, σύμφωνα με διατάξεις της χώρας όπου είναι εγκατεστημένος ή την εθνική νομοθεσία ή

β) όταν η αναθέτουσα αρχή μπορεί να αποδείξει με τα κατάλληλα μέσα ότι ο οικονομικός φορέας έχει αθετήσει τις υποχρεώσεις του όσον αφορά την καταβολή φόρων ή εισφορών κοινωνικής ασφάλισης.

Αν ο οικονομικός φορέας είναι Έλληνας πολίτης ή έχει την εγκατάστασή του στην Ελλάδα, οι υποχρεώσεις του που αφορούν στις εισφορές κοινωνικής ασφάλισης καλύπτουν τόσο την κύρια όσο και την επικουρική ασφάλιση.

Οι υποχρεώσεις των περ. α' και β' της παρ. 2.2.3.2 θεωρείται ότι δεν έχουν αθετηθεί εφόσον δεν έχουν καταστεί ληξιπρόθεσμες ή εφόσον αυτές έχουν υπαχθεί σε δεσμευτικό διακανονισμό που τηρείται.

Δεν αποκλείεται ο οικονομικός φορέας, όταν έχει εκπληρώσει τις υποχρεώσεις του είτε καταβάλλοντας τους φόρους ή τις εισφορές κοινωνικής ασφάλισης που οφείλει, συμπεριλαμβανομένων, κατά περίπτωση, των δεδουλευμένων τόκων ή των προστίμων είτε υπαγόμενος σε δεσμευτικό διακανονισμό για την καταβολή τους στο μέτρο που τηρεί τους όρους του δεσμευτικού κανονισμού.

2.2.3.3 α) Κατ' εξαίρεση, δεν αποκλείονται για τους λόγους των ανωτέρω παραγράφων, εφόσον συντρέχουν οι πιο κάτω επιτακτικοί λόγοι δημόσιου συμφέροντος (όπως ενδεικτικά δημόσιας υγείας ή προστασίας του περιβάλλοντος).

β) Κατ' εξαίρεση, επίσης, ο οικονομικός φορέας δεν αποκλείεται, όταν ο αποκλεισμός, σύμφωνα με την παράγραφο 2.2.3.2, θα ήταν σαφώς δυσανάλογος, ιδίως όταν μόνο μικρά ποσά των φόρων ή των εισφορών κοινωνικής ασφάλισης δεν έχουν καταβληθεί ή όταν ο οικονομικός φορέας ενημερώθηκε σχετικά με το ακριβές ποσό που οφείλεται λόγω αθέτησης των υποχρεώσεών του όσον αφορά στην καταβολή φόρων ή εισφορών κοινωνικής ασφάλισης σε χρόνο κατά τον οποίο δεν είχε τη δυνατότητα να λάβει μέτρα, σύμφωνα με το τελευταίο εδάφιο της παρ. 2 του άρθρου 73 ν. 4412/2016, πριν από την εκπνοή της προθεσμίας υποβολής προσφοράς.

2.2.3.4 Αποκλείεται από τη συμμετοχή στη διαδικασία σύναψης της παρούσας σύμβασης, οικονομικός φορέας σε οποιαδήποτε από τις ακόλουθες καταστάσεις:

(α) εάν έχει αθετήσει τις υποχρεώσεις που προβλέπονται στην παρ. 2 του άρθρου 18 του ν. 4412/2016, περί αρχών που εφαρμόζονται στις διαδικασίες σύναψης δημοσίων συμβάσεων,

(β) εάν τελεί υπό πτώχευση ή έχει υπαχθεί σε διαδικασία ειδικής εκκαθάρισης ή τελεί υπό αναγκαστική διαχείριση από εκκαθαριστή ή από το δικαστήριο ή έχει υπαχθεί σε διαδικασία πτωχευτικού συμβιβασμού ή έχει αναστείλει τις επιχειρηματικές του δραστηριότητες ή έχει υπαχθεί σε διαδικασία εξυγίανσης και δεν τηρεί τους όρους αυτής ή εάν βρίσκεται σε οποιαδήποτε ανάλογη κατάσταση προκύπτουσα από παρόμοια διαδικασία, προβλεπόμενη σε εθνικές διατάξεις νόμου. Η αναθέτουσα αρχή μπορεί να μην αποκλείει έναν οικονομικό φορέα ο οποίος βρίσκεται σε μία εκ των καταστάσεων που αναφέρονται στην περίπτωση αυτή, υπό την προϋπόθεση ότι αποδεικνύει ότι ο εν λόγω φορέας είναι σε θέση να εκτελέσει τη σύμβαση, λαμβάνοντας υπόψη τις ισχύουσες διατάξεις και τα μέτρα για τη συνέχιση της επιχειρηματικής του λειτουργίας,

(γ) εάν, με την επιφύλαξη της παραγράφου 3β του άρθρου 44 του ν. 3959/2011 περί ποινικών κυρώσεων και άλλων διοικητικών συνεπειών, υπάρχουν επαρκώς εύλογες ενδείξεις που οδηγούν στο συμπέρασμα ότι ο οικονομικός φορέας συνήψε συμφωνίες με άλλους οικονομικούς φορείς με στόχο τη στρέβλωση του ανταγωνισμού,

(δ) εάν μία κατάσταση σύγκρουσης συμφερόντων κατά την έννοια του άρθρου 24 του ν. 4412/2016 δεν μπορεί να θεραπευθεί αποτελεσματικά με άλλα, λιγότερο παρεμβατικά, μέσα,

(ε) εάν μία κατάσταση στρέβλωσης του ανταγωνισμού από την πρότερη συμμετοχή του οικονομικού φορέα κατά την προετοιμασία της διαδικασίας σύναψης σύμβασης, σύμφωνα με όσα ορίζονται στο άρθρο 48 του ν. 4412/2016, δεν μπορεί να θεραπευθεί με άλλα, λιγότερο παρεμβατικά, μέσα,

(στ) εάν έχει επιδείξει σοβαρή ή επαναλαμβανόμενη πλημμέλεια κατά την εκτέλεση ουσιώδους απαίτησης στο πλαίσιο προηγούμενης δημόσιας σύμβασης, με αναθέτοντα φορέα ή προηγούμενης σύμβασης παραχώρησης που είχε ως αποτέλεσμα την πρόωρη καταγγελία της προηγούμενης σύμβασης, αποζημιώσεις ή άλλες παρόμοιες κυρώσεις,

(ζ) εάν έχει κριθεί ένοχος εκ προθέσεως σοβαρών απατηλών δηλώσεων κατά την παροχή των πληροφοριών που απαιτούνται για την εξακρίβωση της απουσίας των λόγων αποκλεισμού ή την πλήρωση των κριτηρίων επιλογής, έχει αποκρύψει τις πληροφορίες αυτές ή δεν είναι σε θέση να προσκομίσει τα δικαιολογητικά που απαιτούνται κατ' εφαρμογή της παραγράφου 2.2.9.2 της παρούσας,

(η) εάν επιχειρήσει να επηρεάσει με αθέμιτο τρόπο τη διαδικασία λήψης αποφάσεων της αναθέτουσας αρχής, να αποκτήσει εμπιστευτικές πληροφορίες που ενδέχεται να του αποφέρουν αθέμιτο πλεονέκτημα στη διαδικασία σύναψης σύμβασης ή να παράσχει με απατηλό τρόπο παραπλανητικές πληροφορίες που ενδέχεται να επηρεάσουν ουσιωδώς τις αποφάσεις που αφορούν τον αποκλεισμό, την επιλογή ή την ανάθεση,

(θ) εάν η αναθέτουσα αρχή μπορεί να αποδείξει, με χρήση κατάλληλων μέσων ότι έχει διαπράξει σοβαρό επαγγελματικό παράπτωμα, το οποίο θέτει εν αμφιβόλω την ακεραιότητά του.

Εάν στις ως άνω περιπτώσεις (α) έως (θ) η περίοδος αποκλεισμού δεν έχει καθοριστεί με αμετάκλητη απόφαση, αυτή ανέρχεται σε τρία (3) έτη από την ημερομηνία έκδοσης πράξης που βεβαιώνει το σχετικό γεγονός.

2.2.3.6 Ο οικονομικός φορέας αποκλείεται σε οποιοδήποτε χρονικό σημείο κατά τη διάρκεια της διαδικασίας σύναψης της παρούσας σύμβασης, όταν αποδεικνύεται ότι βρίσκεται, λόγω πράξεων ή παραλείψεων του, είτε πριν είτε κατά τη διαδικασία, σε μία από τις ως άνω περιπτώσεις.

2.2.3.7 Οικονομικός φορέας ο οποίος εμπύπτει σε μια από τις καταστάσεις που αναφέρονται στις παρ. 2.2.3.1 και 2.2.3.4, εκτός από την περ. β αυτής, μπορεί να προσκομίζει στοιχεία, προκειμένου να αποδείξει ότι τα μέτρα που έλαβε επαρκούν για να αποδείξουν την αξιοπιστία του, παρότι συντρέχει ο σχετικός λόγος αποκλεισμού (αυτοκάθαρση). Για τον σκοπό αυτόν, ο οικονομικός φορέας αποδεικνύει ότι έχει καταβάλει ή έχει δεσμευθεί να καταβάλει αποζημίωση για ζημίες που προκλήθηκαν από το ποινικό αδίκημα ή το παράπτωμα, ότι έχει διευκρινίσει τα γεγονότα και τις περιστάσεις με ολοκληρωμένο τρόπο, μέσω ενεργού συνεργασίας με τις ερευνητικές αρχές, και έχει λάβει συγκεκριμένα τεχνικά και οργανωτικά μέτρα, καθώς και μέτρα σε επίπεδο προσωπικού κατάλληλα για την αποφυγή περαιτέρω ποινικών αδικημάτων ή παραπτωμάτων. Τα μέτρα που λαμβάνονται από τους οικονομικούς φορείς αξιολογούνται σε συνάρτηση με τη σοβαρότητα και τις ιδιαίτερες περιστάσεις του ποινικού αδικήματος ή του παραπτώματος. Εάν τα στοιχεία κριθούν επαρκή, ο εν λόγω οικονομικός φορέας δεν αποκλείεται από τη διαδικασία σύναψης σύμβασης. Αν τα μέτρα κριθούν ανεπαρκή, γνωστοποιείται στον οικονομικό φορέα το σκεπτικό της απόφασης αυτής. Οικονομικός φορέας που έχει αποκλειστεί, σύμφωνα με τις κείμενες διατάξεις, με τελεσίδικη απόφαση, σε εθνικό επίπεδο, από τη συμμετοχή σε διαδικασίες σύναψης σύμβασης ή ανάθεσης παραχώρησης δεν μπορεί να κάνει χρήση της ανωτέρω δυνατότητας κατά την περίοδο του αποκλεισμού που ορίζεται στην εν λόγω απόφαση.

2.2.3.8 Η απόφαση για την διαπίστωση της επάρκειας ή μη των επανορθωτικών μέτρων κατά την προηγούμενη παράγραφο εκδίδεται σύμφωνα με τα οριζόμενα στις παραγράφους 8 και 9 του άρθρου 73 του ν. 4412/2016.

2.2.3.9 Οικονομικός φορέας, σε βάρος του οποίου έχει επιβληθεί η κύρωση του οριζόντιου αποκλεισμού σύμφωνα με τις κείμενες διατάξεις και για το χρονικό διάστημα που αυτή ορίζει, αποκλείεται από την παρούσα διαδικασία σύναψης της σύμβασης.

Κριτήρια Επιλογής¹

¹ Επισημαίνεται ότι όλα τα κριτήρια επιλογής είναι προαιρετικά, τίθενται στην παρούσα διακήρυξη κατά την κρίση και τη διακριτική ευχέρεια της Α.Α. και πρέπει να σχετίζονται και να είναι ανάλογα με το αντικείμενο της σύμβασης (άρθρο 75 παρ. 1 του ν. 4412/2016). Επιπλέον, οι Α.Α. μπορούν να επιβάλλουν στους οικονομικούς φορείς ως απαιτήσεις συμμετοχής μόνο τα κριτήρια που αναφέρονται στις παραγράφους 2.2.4, 2.2.5 και 2.2.6. Έχουν τη δυνατότητα, κατά συνέπεια, να επιλέξουν ένα, περισσότερα ή όλα ενδεχομένως τα ως άνω κριτήρια επιλογής, συνεκτιμώντας τα ιδιαίτερα χαρακτηριστικά της υπό ανάθεση σύμβασης (εκτιμώμενη αξία αυτής, ειδικές περιστάσεις κλπ), με σχετική πρόβλεψη στη διακήρυξη. Οι Α.Α. διαμορφώνουν αντίστοιχα τα πεδία του ΕΕΕΣ, σύμφωνα με την παράγραφο 2.2.9., καθώς και τα μέσα απόδειξης του άρθρου

2.2.4 Καταλληλότητα άσκησης επαγγελματικής δραστηριότητας

Οι οικονομικοί φορείς που συμμετέχουν στη διαδικασία σύναψης της παρούσας σύμβασης απαιτείται να ασκούν εμπορική ή βιομηχανική ή βιοτεχνική δραστηριότητα συναφή με το αντικείμενο της προμήθειας.

Οι οικονομικοί φορείς που είναι εγκατεστημένοι σε κράτος μέλος της Ευρωπαϊκής Ένωσης απαιτείται να είναι εγγεγραμμένοι σε ένα από τα επαγγελματικά ή εμπορικά μητρώα που τηρούνται στο κράτος εγκατάστασής τους ή να ικανοποιούν οποιαδήποτε άλλη απαίτηση ορίζεται στο Παράρτημα ΧΙ του Προσαρτήματος Α' του ν. 4412/2016.

Στην περίπτωση οικονομικών φορέων εγκατεστημένων σε κράτος μέλους του Ευρωπαϊκού Οικονομικού Χώρου (Ε.Ο.Χ) ή σε τρίτες χώρες που προσχωρήσει στη ΣΔΣ, ή σε τρίτες χώρες που δεν εμπίπτουν στην προηγούμενη περίπτωση και έχουν συνάψει διμερείς ή πολυμερείς συμφωνίες με την Ένωση σε θέματα διαδικασιών ανάθεσης δημοσίων συμβάσεων, απαιτείται να είναι ενεργά εγγεγραμμένοι σε αντίστοιχα επαγγελματικά ή εμπορικά μητρώα.

Οι εγκατεστημένοι στην Ελλάδα οικονομικοί φορείς απαιτείται να είναι εγγεγραμμένοι στο Βιοτεχνικό ή Εμπορικό ή Βιομηχανικό Επιμελητήριο ή στο Μητρώο Κατασκευαστών Αμυντικού Υλικού.

2.2.5 Οικονομική και χρηματοοικονομική επάρκεια

ΔΕΝ ΑΠΑΙΤΕΙΤΑΙ

2.2.6 Τεχνική και επαγγελματική ικανότητα

ΔΕΝ ΑΠΑΙΤΕΙΤΑΙ

2.2.7 Πρότυπα διασφάλισης ποιότητας και πρότυπα περιβαλλοντικής διαχείρισης

Τα πρότυπα διασφάλισης ποιότητας αναγράφονται αναλυτικά στο Παράρτημα Ι - Μελέτη 27/2021 και προς διευκόλυνση των συμμετεχόντων οικονομικών φορέων παρατίθεται παρακάτω τμήμα της μελέτης:

1. Ο εξοπλισμός πρέπει να είναι ειδικά σχεδιασμένος για ατομικό ή ομαδικό παιχνίδι.

2. Τα όργανα παιδικής χαράς πρέπει να πληρούν τις προδιαγραφές που προβλέπονται στη σειρά προτύπων EN 1176:2017 και να φέρουν πιστοποιητικό συμμόρφωσης με τα αντίστοιχα πρότυπα από διαπιστευμένο φορέα πιστοποίησης το οποίο. Για την απόδειξη της απρόσκοπτης και μη εξαναγκασμένης κατασκευής και λειτουργίας του εξοπλισμού ως τμήμα της σειράς παραγωγής της κατασκευάστριας εταιρείας, θα πρέπει να έχει εκδοθεί πριν την ημερομηνία ανάρτησης του διαγωνισμού, επί ποινή αποκλεισμού.

3. Στα ελαστικά πλακίδια ασφαλείας επί ποινή αποκλεισμού θα πρέπει να υπάρχει η εξασφάλιση του οριζόμενου στην μελέτη ύψους πτώσης, το οποίο θα πρέπει να αποδεικνύεται με την προσκόμιση πιστοποίησης συμμόρφωσης κατά EN1176-1:2017, EN1177:2018 & EN71-3:2019 από διαπιστευμένο φορέα πιστοποίησης για το σκοπό αυτό. Ακόμα **επί ποινή αποκλεισμού** απαραίτητη είναι η πιστοποίηση της εργοστασιακής παραγωγής του προϊόντος κατά ISO 9001:2015, ISO 14001:2015, OHSAS 18001:2007 ή ISO 45001:2018, ISO 37001:2016, ISO 39001:2012, ISO 22301:2012 & ISO 50001:2011. Ακόμα **επί ποινή αποκλεισμού** θα διαθέτουν αντίγραφο Φύλλου Ελέγχου σύμφωνα με το πρότυπο EN71-3:2019, ή άλλο ισοδύναμο, όπως ισχύει, από διαπιστευμένο εργαστήριο για το σκοπό αυτό, έκθεση δοκιμής, η οποία θα έχει πραγματοποιηθεί σε τουλάχιστον ένα πάχος δαπέδου ασφαλείας, για την αντίσταση στην απόξεση σύμφωνα με το Πρότυπο EN 14877:2013, ή άλλο ισοδύναμο, όπως ισχύει, από διαπιστευμένο εργαστήριο για το σκοπό αυτό, έκθεση ταξινόμησης αντίδρασης στη φωτιά σύμφωνα με το πρότυπο EN13501-1, ή άλλο ισοδύναμο, σύμφωνα με την οποία το υλικό ταξινομείται τουλάχιστον στην κατηγορία E_{fl}, έκθεση δοκιμής, η οποία θα έχει πραγματοποιηθεί σε τουλάχιστον ένα πάχος δαπέδου ασφαλείας, σύμφωνα με το πρότυπο EN 12616:2013, ή άλλο ισοδύναμο, η οποία θα διασφαλίζει ότι η υδατοπερατότητά του είναι κατά μέσο όρο τουλάχιστον 10.000mm/h, από διαπιστευμένο εργαστήριο για το σκοπό αυτό, έκθεση

δοκιμής, από διαπιστευμένο εργαστήριο για το σκοπό αυτό, η οποία θα έχει γίνει σε τουλάχιστον ένα πάχος, σύμφωνα με το πρότυπο EN 14877:2013 & EN 20105-A02, ή άλλο ισοδύναμο, η οποία θα διασφαλίζει ότι ο αποχρωματισμός του, λόγω των καιρικών συνθηκών, κατατάσσεται τουλάχιστον στη βαθμίδα 4, της κλίμακας του προτύπου, έκθεση δοκιμής, η οποία θα έχει πραγματοποιηθεί σε τουλάχιστον ένα πάχος δαπέδου ασφαλείας, σύμφωνα με το πρότυπο EN 12230:2003, ή άλλο ισοδύναμο, η οποία θα διασφαλίζει ότι η αντοχή του σε εφελκυσμό είναι τουλάχιστον 1N/mm², από διαπιστευμένο εργαστήριο για το σκοπό αυτό, έκθεση δοκιμής, η οποία θα έχει πραγματοποιηθεί σε τουλάχιστον ένα πάχος δαπέδου ασφαλείας, σύμφωνα με το πρότυπο EN 13036-4:2011, ή άλλο ισοδύναμο, η οποία θα διασφαλίζει ότι η αντίστασή του σε ολισθηρότητα, είναι έως 60 PTV (PENDULUM TEST VALUE), από διαπιστευμένο εργαστήριο για το σκοπό αυτό. Επιπλέον θα συνοδεύονται, **επί ποινή αποκλεισμού**, από Αντίγραφο Φύλλου Ελέγχου Χημικών Αναλύσεων, η οποία θα πραγματοποιείται στην επάνω στρώση του δαπέδου, σχετικά με την περιεκτικότητα που αφορά στους Πολυκυκλικούς Αρωματικούς Υδρογονάνθρακες και η οποία πρέπει να είναι εντός των ορίων που θέτει ο κανονισμός 1907/2006/EK (REACH) όπως ισχύει, από διαπιστευμένο εργαστήριο για το σκοπό αυτό και να φέρουν πιστοποιητικό συμμόρφωσης με τα αντίστοιχα πρότυπα από διαπιστευμένο φορέα πιστοποίησης για το σκοπό αυτό.

Τα ανωτέρω πιστοποιητικά θα προσκομιστούν με την κατάθεση του φακέλου προσφοράς στον εν λόγω διαγωνισμό, **επί ποινή αποκλεισμού**.

4. Οι κατασκευάστριες εταιρίες των οργάνων παιδικής χαράς, του στεγάστρου ομπρέλας και του αθλητικού εξοπλισμού θα πρέπει **επί ποινή αποκλεισμού** να διαθέτουν πιστοποιητικό συμμόρφωσης σύμφωνα με το πρότυπο ISO 9001:2015 στο σύστημα διαχείρισης ποιότητας, πιστοποιητικό συμμόρφωσης σύμφωνα με το πρότυπο ISO 14001:2015 στο σύστημα περιβαλλοντικής διαχείρισης, πιστοποιητικό συμμόρφωσης σύμφωνα με το πρότυπο ISO 18001:2007/ΕΛΟΤ 1801:2008 ή 45001:2018 στο σύστημα διαχείρισης της υγείας και ασφάλειας στην εργασία, πιστοποιητικό συμμόρφωσης σύμφωνα με το πρότυπο ISO 50001:2011 στο σύστημα διασφάλισης ενέργειας, πιστοποιητικό συμμόρφωσης σύμφωνα με το πρότυπο ISO 39001:2012 στο σύστημα διαχείρισης Οδικής ασφάλειας, πιστοποιητικό συμμόρφωσης σύμφωνα με το πρότυπο ISO 37001:2012 στο σύστημα διαχείρισης κατά της διαφθοράς, πιστοποιητικό συμμόρφωσης βάσει του προτύπου ISO 27001:2013 στο σύστημα διαχείρισης ασφάλειας πληροφοριών πιστοποιητικό συμμόρφωσης σύμφωνα με το πρότυπο ISO 22301:2019 στο σύστημα επιχειρησιακής συνέχειας, βεβαίωση συμμόρφωσης σύμφωνα με το πρότυπο ISO 26000:2013 στο σύστημα Εταιρικής Κοινωνικής Ευθύνης.

Τα ανωτέρω πιστοποιητικά θα προσκομιστούν με την κατάθεση του φακέλου προσφοράς στον εν λόγω διαγωνισμό, **επί ποινή αποκλεισμού**.

5. Οι κατασκευάστριες εταιρίες του αστικού εξοπλισμού (όχι των φωτιστικών σωμάτων) θα πρέπει επί ποινή αποκλεισμού να διαθέτουν πιστοποιητικό συμμόρφωσης σύμφωνα με το πρότυπο ISO 9001:2015 στο σύστημα διαχείρισης ποιότητας, πιστοποιητικό συμμόρφωσης σύμφωνα με το πρότυπο ISO 14001:2015 στο σύστημα περιβαλλοντικής διαχείρισης, πιστοποιητικό συμμόρφωσης σύμφωνα με το πρότυπο ISO 18001:2007/ΕΛΟΤ 1801:2008 ή 45001:2018 στο σύστημα διαχείρισης της υγείας & ασφάλειας στην εργασία.

6. Οι οικονομικός φορέας θα πρέπει **επί ποινή αποκλεισμού** να διαθέτουν πιστοποιητικό συμμόρφωσης σύμφωνα με το πρότυπο ISO 9001:2015 στο σύστημα διαχείρισης ποιότητας, πιστοποιητικό συμμόρφωσης σύμφωνα με το πρότυπο ISO 14001:2015 στο σύστημα περιβαλλοντικής διαχείρισης, πιστοποιητικό συμμόρφωσης σύμφωνα με το πρότυπο ISO 18001:2007/ΕΛΟΤ 1801:2008 ή 45001:2018 στο σύστημα διαχείρισης της υγείας και ασφάλειας στην εργασία, πιστοποιητικό συμμόρφωσης σύμφωνα με το πρότυπο ISO 50001:2011 στο σύστημα διασφάλισης ενέργειας.

Επιτρέπεται η συμμόρφωση προς άλλα πρότυπα ή προδιαγραφές ασφαλείας πέραν των αναφερόμενων στην παρούσα, υπό τον όρο ότι αυτά θα είναι τουλάχιστον ισοδύναμα προς τα αναφερόμενα. Η ισοδυναμία αυτή θα τεκμαίρεται από αναλυτική τεχνική έκθεση, η οποία πρέπει να βρίσκεται στη διάθεση των αρμοδίων αρχών και των αναφερόμενων στο άρθρο 11 της Υ.Α. 28492/11-05-2009 (ΦΕΚ Β 931/18-05-2009, όπως τροποποιήθηκε και ισχύει) διαπιστευμένων φορέων ελέγχου.

Υπογραμμίζεται ότι η αναθέτουσα αρχή αναγνωρίζει ισοδύναμα πιστοποιητικά που έχουν εκδοθεί από φορείς διαπιστευμένους από ισοδύναμους Οργανισμούς διαπίστευσης, εδρεύοντες και σε άλλα κράτη - μέλη. Επιπρόσθετα, κάνει δεκτά άλλα αποδεικτικά στοιχεία για ισοδύναμα μέτρα διασφάλισης ποιότητας, εφόσον ο ενδιαφερόμενος οικονομικός φορέας δεν είχε τη δυνατότητα να αποκτήσει τα προαναφερθέντα πιστοποιητικά εντός των σχετικών προθεσμιών για λόγους για τους οποίους δεν ευθύνεται ο ίδιος, υπό την αυστηρή προϋπόθεση ότι ο οικονομικός φορέας αποδεικνύει ότι τα προτεινόμενα μέτρα διασφάλισης ποιότητας πληρούν τα απαιτούμενα πρότυπα διασφάλισης ποιότητας.

2.2.8 Στήριξη στην ικανότητα τρίτων - Υπεργολαβία

2.2.8.1 Στήριξη στην ικανότητα τρίτων

Οι οικονομικοί φορείς μπορούν, όσον αφορά στα κριτήρια της οικονομικής και χρηματοοικονομικής επάρκειας (παράγραφος 2.2.5) και τα σχετικά με την τεχνική και επαγγελματική ικανότητα (παράγραφος 2.2.6), να στηρίζονται στις ικανότητες άλλων φορέων, ασχέτως της νομικής φύσης των δεσμών τους με αυτούς. Στην περίπτωση αυτή, αποδεικνύουν ότι θα έχουν στη διάθεσή τους τους αναγκαίους πόρους, με την προσκόμιση της σχετικής δέσμευσης των φορέων στην ικανότητα των οποίων στηρίζονται.

Όταν οι οικονομικοί φορείς στηρίζονται στις ικανότητες άλλων φορέων όσον αφορά τα κριτήρια που σχετίζονται με την απαιτούμενη με τη διακήρυξη οικονομική και χρηματοοικονομική επάρκεια, οι εν λόγω οικονομικοί φορείς και αυτοί στους οποίους στηρίζονται είναι από κοινού υπεύθυνοι για την εκτέλεση της σύμβασης.

Υπό τους ίδιους όρους οι ενώσεις οικονομικών φορέων μπορούν να στηρίζονται στις ικανότητες των συμμετεχόντων στην ένωση ή άλλων φορέων.

Η εκτέλεση των κάτωθι εργασιών γίνεται υποχρεωτικά από τον προσφέροντα ή, αν η προσφορά υποβάλλεται από ένωση οικονομικών φορέων, από έναν από τους συμμετέχοντες στην ένωση.

Η αναθέτουσα αρχή ελέγχει αν οι οικονομικοί φορείς, στις ικανότητες των οποίων προτίθεται να στηριχθεί ο οικονομικός φορέας, πληρούν κατά περίπτωση τα σχετικά κριτήρια επιλογής και εάν συντρέχουν λόγοι αποκλεισμού της παραγράφου 2.2.3. Ο οικονομικός φορέας υποχρεούται να αντικαταστήσει έναν φορέα στην ικανότητα του οποίου στηρίζεται, εφόσον ο τελευταίος δεν πληροί το σχετικό κριτήριο επιλογής ή για τον οποίο συντρέχουν λόγοι αποκλεισμού, εντός της προθεσμίας τριάντα (30) ημερών από την σχετική πρόσκληση της αναθέτουσας αρχής που απευθύνεται στον οικονομικό φορέα μέσω της λειτουργικότητας «Επικοινωνία» του ΕΣΗΔΗΣ. Ο οικονομικός φορέας που αντικαθιστά φορέα του προηγούμενου εδαφίου δεν επιτρέπεται να αντικατασταθεί εκ νέου.

2.2.8.2 Υπεργολαβία

Ο οικονομικός φορέας αναφέρει στην προσφορά του το τμήμα της σύμβασης που προτίθεται να αναθέσει υπό μορφή υπεργολαβίας σε τρίτους, καθώς και τους υπεργολάβους που προτείνει. Στην περίπτωση που ο προσφέρων αναφέρει στην προσφορά του ότι προτίθεται να αναθέσει τμήμα(τα) της σύμβασης υπό μορφή υπεργολαβίας σε τρίτους σε ποσοστό που υπερβαίνει το τριάντα τοις εκατό (30%) της συνολικής αξίας της σύμβασης, η αναθέτουσα αρχή ελέγχει ότι δε συντρέχουν οι λόγοι αποκλεισμού της παραγράφου 2.2.3 της παρούσας. Ο οικονομικός φορέας υποχρεούται να αντικαταστήσει έναν υπεργολάβο εφόσον συντρέχουν στο πρόσωπό του λόγοι αποκλεισμού της ως άνω παραγράφου 2.2.3.

2.2.9 Κανόνες απόδειξης ποιοτικής επιλογής

Το δικαίωμα συμμετοχής των οικονομικών φορέων και οι όροι και προϋποθέσεις συμμετοχής τους, όπως ορίζονται στις παραγράφους 2.2.1 έως 2.2.8, κρίνονται κατά την υποβολή της προσφοράς δια του ΕΕΕΣ, κατά τα οριζόμενα στην παράγραφο 2.2.9.1, κατά την υποβολή των δικαιολογητικών της παραγράφου 2.2.9.2 και κατά τη σύναψη της σύμβασης δια της υπεύθυνης δήλωσης, της περ. δ' της παρ. 3 του άρθρου 105 του ν. 4412/2016.

Στην περίπτωση που ο οικονομικός φορέας στηρίζεται στις ικανότητες άλλων φορέων, σύμφωνα με την παράγραφο 2.2.8. της παρούσας, οι φορείς στην ικανότητα των οποίων στηρίζεται υποχρεούνται να αποδεικνύουν, κατά τα οριζόμενα στις παραγράφους 2.2.9.1 και 2.2.9.2, ότι δεν συντρέχουν οι λόγοι αποκλεισμού της παρ. 2.2.3 της παρούσας και ότι πληρούν τα σχετικά κριτήρια επιλογής κατά περίπτωση.

Στην περίπτωση που ο οικονομικός φορέας αναφέρει στην προσφορά του ότι προτίθεται να αναθέσει τμήμα(τα) της σύμβασης υπό μορφή υπεργολαβίας σε τρίτους σε ποσοστό που υπερβαίνει το τριάντα τοις εκατό (30%) της συνολικής αξίας της σύμβασης, οι υπεργολάβοι υποχρεούνται να αποδεικνύουν, κατά τα οριζόμενα στις παραγράφους 2.2.9.1 και 2.2.9.2, ότι δεν συντρέχουν οι λόγοι αποκλεισμού της παρ. 2.2.3 της παρούσας.

Αν επέλθουν μεταβολές στις προϋποθέσεις τις οποίες οι προσφέροντες δηλώσουν ότι πληρούν, σύμφωνα με το παρόν άρθρο, οι οποίες επέλθουν ή για τις οποίες λάβουν γνώση μετά την συμπλήρωση του ΕΕΕΣ και μέχρι την ημέρα της έγγραφης πρόσκλησης για την σύναψη του συμφωνητικού οι προσφέροντες οφείλουν να ενημερώσουν αμελλητί την αναθέτουσα αρχή.

2.2.9.1 Προκαταρκτική απόδειξη κατά την υποβολή προσφορών

Προς προκαταρκτική απόδειξη ότι οι προσφέροντες οικονομικοί φορείς: **α)** δεν βρίσκονται σε μία από τις καταστάσεις της παραγράφου 2.2.3 και **β)** πληρούν τα σχετικά κριτήρια επιλογής των παραγράφων 2.2.4, 2.2.5, 2.2.6 & 2.2.7 της παρούσης, προσκομίζουν κατά την υποβολή της προσφοράς τους, ως δικαιολογητικό συμμετοχής, το προβλεπόμενο από το άρθρο 79 παρ. 1 και 3 του ν. 4412/2016 Ευρωπαϊκό Ενιαίο Έγγραφο Σύμβασης (ΕΕΕΣ), σύμφωνα με το επισυναπτόμενο στην παρούσα Παράρτημα ΙΙΙ το οποίο ισοδυναμεί με ενημερωμένη υπεύθυνη δήλωση, με τις συνέπειες που απορρέουν του ν. 1599/1986. Το ΕΕΕΣ καταρτίζεται βάσει του τυποποιημένου εντύπου του Παραρτήματος 2 του Κανονισμού (ΕΕ) 2016/7 και συμπληρώνεται από τους προσφέροντες οικονομικούς φορείς σύμφωνα με τις οδηγίες του Παραρτήματος 1.

Το ΕΕΕΣ φέρει υπογραφή με ημερομηνία εντός του χρονικού διαστήματος κατά το οποίο μπορούν να υποβάλλονται προσφορές. Αν στο διάστημα που μεσολαβεί μεταξύ της ημερομηνίας υπογραφής του ΕΕΕΣ και της καταληκτικής ημερομηνίας υποβολής προσφορών έχουν επέλθει μεταβολές στα δηλωθέντα στοιχεία, εκ μέρους του, στο ΕΕΕΣ, ο οικονομικός φορέας αποσύρει την προσφορά του χωρίς να απαιτείται απόφαση της αναθέτουσας αρχής. Στη συνέχεια μπορεί να την υποβάλει εκ νέου με επίκαιρο ΕΕΕΣ.

Ο οικονομικός φορέας δύναται να διευκρινίζει τις δηλώσεις και πληροφορίες που παρέχει στο ΕΕΕΣ με συνοδευτική υπεύθυνη δήλωση, την οποία υποβάλλει μαζί με αυτό.

Κατά την υποβολή του ΕΕΕΣ, καθώς και της συνοδευτικής υπεύθυνης δήλωσης, είναι δυνατή, με μόνη την υπογραφή του κατά περίπτωση εκπροσώπου του οικονομικού φορέα, η προκαταρκτική απόδειξη των λόγων αποκλεισμού που αναφέρονται στην παράγραφο 2.2.3 της παρούσας, για το σύνολο των φυσικών προσώπων τα οποία είναι μέλη του διοικητικού, διευθυντικού ή εποπτικού οργάνου του ή έχουν εξουσία εκπροσώπησης, λήψης αποφάσεων ή ελέγχου σε αυτόν.

Ως εκπρόσωπος του οικονομικού φορέα νοείται ο νόμιμος εκπρόσωπος αυτού, όπως προκύπτει από το ισχύον καταστατικό ή το πρακτικό εκπροσώπησης του κατά το χρόνο υποβολής της προσφοράς ή το αρμοδίως εξουσιοδοτημένο φυσικό πρόσωπο να εκπροσωπεί τον οικονομικό φορέα για διαδικασίες σύναψης συμβάσεων ή για συγκεκριμένη διαδικασία σύναψης σύμβασης.

Στην περίπτωση υποβολής προσφοράς από ένωση οικονομικών φορέων το ΕΕΕΣ υποβάλλεται χωριστά από κάθε μέλος της ένωσης. Στο ΕΕΕΣ απαραίτητως πρέπει να προσδιορίζεται η έκταση και το είδος της συμμετοχής του (συμπεριλαμβανομένης της κατανομής αμοιβής μεταξύ τους) κάθε μέλους της ένωσης, καθώς και ο εκπρόσωπος/συντονιστής αυτής.

Ο οικονομικός φορέας φέρει την ειδική υποχρέωση, να δηλώσει, μέσω του ΕΕΕΣ, την κατάστασή του σε σχέση με τους λόγους που προβλέπονται στο άρθρο 73 του ν. 4412/2016 και την παρ. 2.2.3 της παρούσης και ταυτόχρονα να επικαλεσθεί και τυχόν ληφθέντα μέτρα προς αποκατάσταση της αξιοπιστίας του.

Ιδίως επισημαίνεται ότι κατά την απάντηση οικονομικού φορέα στο σχετικό πεδίο του ΕΕΕΣ για τυχόν σύναψη συμφωνιών με άλλους οικονομικούς φορείς με στόχο τη στρέβλωση του ανταγωνισμού, η συνδρομή περιστάσεων, όπως η πάροδος της τριετούς περιόδου της ισχύος του λόγου αποκλεισμού (παραγράφου 10 του άρθρου 73) ή η εφαρμογή της διάταξης της παραγράφου 3β του άρθρου 44 του ν. 3959/2011, σύμφωνα με την περ. γ της παραγράφου 2.2.3.4 της παρούσης, αναλύεται στο σχετικό πεδίο που προβάλλει κατόπιν θετικής απάντησης.

Όσον αφορά στις υποχρεώσεις του ως προς την καταβολή φόρων ή εισφορών κοινωνικής ασφάλισης (περ. α' και β' της παρ. 2 του άρθρου 73 του ν. 4412/2016) αυτές θεωρείται ότι δεν έχουν αθετηθεί εφόσον δεν έχουν καταστεί ληξιπρόθεσμες ή εφόσον έχουν υπαχθεί σε δεσμευτικό διακανονισμό που τηρείται. Στην περίπτωση αυτή, ο οικονομικός φορέας δεν υποχρεούται να απαντήσει καταφατικά στο σχετικό πεδίο του ΕΕΕΣ με το οποίο ερωτάται εάν ο οικονομικός φορέας έχει ανεκπλήρωτες υποχρεώσεις όσον αφορά στην καταβολή φόρων ή εισφορών κοινωνικής ασφάλισης ή, κατά περίπτωση, εάν έχει αθετήσει τις παραπάνω υποχρεώσεις του.

2.2.9.2 Αποδεικτικά μέσα

A. Για την απόδειξη της μη συνδρομής λόγων αποκλεισμού κατ' άρθρο 2.2.3 και της πλήρωσης των κριτηρίων ποιοτικής επιλογής κατά τις παραγράφους 2.2.4, 2.2.5, 2.2.6 και 2.2.7, οι οικονομικοί φορείς προσκομίζουν τα δικαιολογητικά του παρόντος. Η προσκόμιση των εν λόγω δικαιολογητικών γίνεται κατά τα οριζόμενα στο άρθρο 3.2 από τον προσωρινό ανάδοχο. Η αναθέτουσα αρχή μπορεί να ζητεί από προσφέροντες, σε οποιοδήποτε χρονικό σημείο κατά τη διάρκεια της διαδικασίας, να υποβάλλουν όλα ή ορισμένα δικαιολογητικά, όταν αυτό απαιτείται για την ορθή διεξαγωγή της διαδικασίας.

Οι οικονομικοί φορείς δεν υποχρεούνται να υποβάλλουν δικαιολογητικά ή άλλα αποδεικτικά στοιχεία, αν και στο μέτρο που η αναθέτουσα αρχή έχει τη δυνατότητα να λαμβάνει τα πιστοποιητικά ή τις συναφείς πληροφορίες απευθείας μέσω πρόσβασης σε εθνική βάση δεδομένων σε οποιοδήποτε κράτος - μέλος της Ένωσης, η οποία διατίθεται δωρεάν, όπως εθνικό μητρώο συμβάσεων, εικονικό φάκελο επιχείρησης, ηλεκτρονικό σύστημα αποθήκευσης εγγράφων ή σύστημα προεπιλογής. Η δήλωση για την πρόσβαση σε εθνική βάση δεδομένων εμπεριέχεται στο Ευρωπαϊκό Ενιαίο Έγγραφο Σύμβασης (ΕΕΕΣ), στο οποίο περιέχονται επίσης οι πληροφορίες που απαιτούνται για τον συγκεκριμένο σκοπό, όπως η ηλεκτρονική διεύθυνση της βάσης δεδομένων, τυχόν δεδομένα αναγνώρισης και, κατά περίπτωση, η απαραίτητη δήλωση συναίνεσης.

Οι οικονομικοί φορείς δεν υποχρεούνται να υποβάλουν δικαιολογητικά, όταν η αναθέτουσα αρχή που έχει αναθέσει τη σύμβαση διαθέτει ήδη τα ως άνω δικαιολογητικά και αυτά εξακολουθούν να ισχύουν.

Τα δικαιολογητικά του παρόντος υποβάλλονται και γίνονται αποδεκτά σύμφωνα με την παράγραφο 2.4.2.5 και 3.2 της παρούσας.

Τα αποδεικτικά έγγραφα συντάσσονται στην ελληνική γλώσσα ή συνοδεύονται από επίσημη μετάφρασή τους στην ελληνική γλώσσα σύμφωνα με την παράγραφο 2.1.4.

B.1 Για την απόδειξη της μη συνδρομής των λόγων αποκλεισμού της παραγράφου 2.2.3 οι προσφέροντες οικονομικοί φορείς προσκομίζουν αντίστοιχα τα δικαιολογητικά που αναφέρονται παρακάτω.

Αν το αρμόδιο για την έκδοση των ανωτέρω κράτος-μέλος ή χώρα δεν εκδίδει τέτοιου είδους έγγραφα ή πιστοποιητικά ή όπου το έγγραφο ή τα πιστοποιητικά αυτά δεν καλύπτουν όλες τις περιπτώσεις που αναφέρονται στις παραγράφους 2.2.3.1 και 2.2.3.2 περ. α' και β', καθώς και στην περ. β' της παραγράφου 2.2.3.4, τα έγγραφα ή τα πιστοποιητικά μπορεί να αντικαθίστανται από ένορκη βεβαίωση ή, στα κράτη - μέλη ή στις χώρες όπου δεν προβλέπεται ένορκη βεβαίωση, από υπεύθυνη δήλωση του ενδιαφερομένου ενώπιον αρμόδιας δικαστικής ή διοικητικής αρχής, συμβολαιογράφου ή αρμόδιου επαγγελματικού ή εμπορικού οργανισμού του κράτους-μέλους ή της χώρας καταγωγής ή της χώρας που είναι εγκατεστημένος ο οικονομικός φορέας. Οι αρμόδιες δημόσιες αρχές παρέχουν, όπου κρίνεται αναγκαίο, επίσημη δήλωση στην οποία αναφέρεται ότι δεν εκδίδονται τα έγγραφα ή τα πιστοποιητικά της παρούσας παραγράφου ή ότι τα έγγραφα αυτά δεν καλύπτουν όλες τις περιπτώσεις που αναφέρονται στις παραγράφους 2.2.3.1 και

2.2.3.2 περ. α' και β', καθώς και στην περ. β' της παραγράφου 2.2.3.4. Οι επίσημες δηλώσεις καθίστανται διαθέσιμες μέσω του επιγραμμικού αποθετηρίου πιστοποιητικών (e-Certis) του άρθ. 81 του ν. 4412/2016.

Ειδικότερα οι οικονομικοί φορείς προσκομίζουν:

α) για την παράγραφο 2.2.3.1 απόσπασμα του σχετικού μητρώου, όπως του ποινικού μητρώου ή, ελλείψει αυτού, ισοδύναμο έγγραφο που εκδίδεται από αρμόδια δικαστική ή διοικητική αρχή του κράτους-μέλους ή της χώρας καταγωγής ή της χώρας όπου είναι εγκατεστημένος ο οικονομικός φορέας, από το οποίο προκύπτει ότι πληρούνται αυτές οι προϋποθέσεις, που να έχει εκδοθεί έως τρεις (3) μήνες πριν από την υποβολή του.

Η υποχρέωση προσκόμισης του ως άνω αποσπάσματος αφορά και στα μέλη του διοικητικού, διευθυντικού ή εποπτικού οργάνου του εν λόγω οικονομικού φορέα ή στα πρόσωπα που έχουν εξουσία εκπροσώπησης, λήψης αποφάσεων ή ελέγχου σε αυτό κατά τα ειδικότερα αναφερόμενα στην ως άνω παράγραφο 2.2.3.1,

β) για την παράγραφο 2.2.3.2 πιστοποιητικό που εκδίδεται από την αρμόδια αρχή του οικείου κράτους - μέλους ή χώρας, που να είναι εν ισχύ κατά το χρόνο υποβολής του, άλλως, στην περίπτωση που δεν αναφέρεται σε αυτό χρόνος ισχύος, που να έχει εκδοθεί έως τρεις (3) μήνες πριν από την υποβολή του.

Ιδίως οι οικονομικοί φορείς που είναι εγκατεστημένοι στην Ελλάδα προσκομίζουν:

i) Για την απόδειξη της εκπλήρωσης των φορολογικών υποχρεώσεων της παραγράφου 2.2.3.2 περίπτωση (α) αποδεικτικό ενημερότητας εκδιδόμενο από την Α.Α.Δ.Ε.

ii) Για την απόδειξη της εκπλήρωσης των υποχρεώσεων προς τους οργανισμούς κοινωνικής ασφάλισης της παραγράφου 2.2.3.2 περίπτωση α' πιστοποιητικό εκδιδόμενο από τον e-ΕΦΚΑ.

iii) Για την παράγραφο 2.2.3.2 περίπτωση α', πλέον των ως άνω πιστοποιητικών, υπεύθυνη δήλωση ότι δεν έχει εκδοθεί δικαστική ή διοικητική απόφαση με τελεσίδικη και δεσμευτική ισχύ για την αθέτηση των υποχρεώσεών τους όσον αφορά στην καταβολή φόρων ή εισφορών κοινωνικής ασφάλισης.

γ) για την παράγραφο 2.2.3.4 περίπτωση β' πιστοποιητικό που εκδίδεται από την αρμόδια αρχή του οικείου κράτους - μέλους ή χώρας, που να έχει εκδοθεί έως τρεις (3) μήνες πριν από την υποβολή του.

Ιδίως οι οικονομικοί φορείς που είναι εγκατεστημένοι στην Ελλάδα προσκομίζουν:

i) Ενιαίο Πιστοποιητικό Δικαστικής Φερεγγυότητας από το αρμόδιο Πρωτοδικείο, από το οποίο προκύπτει ότι δεν τελούν υπό πτώχευση, πτωχευτικό συμβιβασμό ή υπό αναγκαστική διαχείριση ή δικαστική εκκαθάριση ή ότι δεν έχουν υπαχθεί σε διαδικασία εξυγίανσης. Για τις ΙΚΕ προσκομίζεται επιπλέον και πιστοποιητικό του Γ.Ε.Μ.Η. περί μη έκδοσης απόφασης λύσης ή κατάθεσης αίτησης λύσης του νομικού προσώπου, ενώ για τις ΕΠΕ προσκομίζεται επιπλέον πιστοποιητικό μεταβολών.

ii) Πιστοποιητικό του Γ.Ε.Μ.Η. από το οποίο προκύπτει ότι το νομικό πρόσωπο δεν έχει λυθεί και τεθεί υπό εκκαθάριση με απόφαση των εταίρων.

iii) Εκτύπωση της καρτέλας "Στοιχεία Μητρώου/Επιχείρησης" από την ηλεκτρονική πλατφόρμα της Α.Α.Δ.Ε. (Ανεξάρτητης Αρχής Δημοσίων Εσόδων), όπως αυτά εμφανίζονται στο taxinet, που να προκύπτει η μη αναστολή της επιχειρηματικής δραστηριότητάς τους.

Προκειμένου για τα σωματεία και τους συνεταιρισμούς, το Ενιαίο Πιστοποιητικό Δικαστικής Φερεγγυότητας εκδίδεται για τα σωματεία από το αρμόδιο Πρωτοδικείο, και για τους συνεταιρισμούς για το χρονικό διάστημα έως τις 31.12.2019 από το Ειρηνοδικείο και μετά την παραπάνω ημερομηνία από το Γ.Ε.Μ.Η.

δ) Για τις λοιπές περιπτώσεις της παραγράφου 2.2.3.4, υπεύθυνη δήλωση του προσφέροντος οικονομικού φορέα ότι δεν συντρέχουν στο πρόσωπό του οι οριζόμενοι στην παράγραφο λόγοι αποκλεισμού.

ε) για την παράγραφο 2.2.3.9. υπεύθυνη δήλωση του προσφέροντος οικονομικού φορέα περί μη επιβολής σε βάρος του της κύρωσης του οριζόντιου αποκλεισμού, σύμφωνα τις διατάξεις της κείμενης νομοθεσίας.

Όλα τα ανωτέρω έγγραφα πρέπει να είναι επικυρωμένα από την κατά νόμον αρμόδια αρχή του κράτους της έδρας του υποψηφίου και να συνοδεύονται από επίσημη μετάφραση στην ελληνική.

Ελλείψεις στα δικαιολογητικά ονομαστικοποίησης των μετοχών συμπληρώνονται κατά την παράγραφο 3.1.2 της παρούσας.

Επιπροσθέτως, η αναθέτουσα αρχή ελέγχει, επί ποινή απαραδέκτου της προσφοράς, εάν στη διαδικασία συμμετέχει εξωχώρια εταιρεία από «μη συνεργάσιμα κράτη στον φορολογικό τομέα» κατά την έννοια των παρ. 3 και 4 του άρθρου 65 του ν. 4172/2013, καθώς και από κράτη που έχουν προνομιακό φορολογικό καθεστώς, όπως αυτά ορίζονται στον κατάλογο της απόφασης της παρ. 7 του άρθρου 65 του ως άνω Κώδικα, κατά τα αναφερόμενα στην περίπτωση α' της παραγράφου 4 του άρθρου 4 του ν. 3310/2005.

B.2 Για την απόδειξη της απαίτησης του άρθρου 2.2.4 (ήτοι την απόδειξη καταλληλότητας για την άσκηση επαγγελματικής δραστηριότητας) προσκομίζουν πιστοποιητικό/βεβαίωση του οικείου επαγγελματικού ή εμπορικού μητρώου του κράτους εγκατάστασης. Οι οικονομικοί φορείς που είναι εγκατεστημένοι σε κράτος μέλος της Ευρωπαϊκής Ένωσης προσκομίζουν πιστοποιητικό/βεβαίωση αντίστοιχου επαγγελματικού ή εμπορικού μητρώου του Παραρτήματος XI του Προσαρτήματος Α' του ν. 4412/2016, με βάση του οποίου πιστοποιείται αφενός η εγγραφή τους σε αυτό και αφετέρου το ειδικό επάγγελμά τους. Στην περίπτωση που χώρα δεν τηρεί τέτοιο μητρώο, το έγγραφο ή το πιστοποιητικό μπορεί να αντικαθίσταται από ένορκη βεβαίωση ή, στα κράτη - μέλη ή στις χώρες όπου δεν προβλέπεται ένορκη βεβαίωση, από υπεύθυνη δήλωση του ενδιαφερομένου ενώπιον αρμόδιας δικαστικής ή διοικητικής αρχής, συμβολαιογράφου ή αρμόδιου επαγγελματικού ή εμπορικού οργανισμού της χώρας καταγωγής ή της χώρας όπου είναι εγκατεστημένος ο οικονομικός φορέας ότι δεν τηρείται τέτοιο μητρώο και ότι ασκεί τη δραστηριότητα που απαιτείται για την εκτέλεση του αντικείμενου της υπό ανάθεση σύμβασης.

Οι εγκατεστημένοι στην Ελλάδα οικονομικοί φορείς προσκομίζουν βεβαίωση εγγραφής στο Βιοτεχνικό ή Εμπορικό ή Βιομηχανικό Επιμελητήριο ή στο Μητρώο Κατασκευαστών Αμυντικού Υλικού ή πιστοποιητικό που εκδίδεται από την οικεία υπηρεσία του Γ.Ε.Μ.Η. των ως άνω Επιμελητηρίων. Για την απόδειξη άσκησης γεωργικού ή κτηνοτροφικού επαγγέλματος, οι αναθέτουσες αρχές απαιτούν σχετική βεβαίωση άσκησης επαγγέλματος, από αρμόδια διοικητική αρχή ή αρχή Οργανισμού Τοπικής Αυτοδιοίκησης.

Επισημαίνεται ότι, τα δικαιολογητικά που αφορούν στην απόδειξη της απαίτησης του άρθρου 2.2.4 (απόδειξη καταλληλότητας για την άσκηση επαγγελματικής δραστηριότητας) γίνονται αποδεκτά, εφόσον έχουν εκδοθεί έως τριάντα (30) εργάσιμες ημέρες πριν από την υποβολή τους, εκτός εάν, σύμφωνα με τις ειδικότερες διατάξεις αυτών, φέρουν συγκεκριμένο χρόνο ισχύος.

B.3 Για την απόδειξη της οικονομικής και χρηματοοικονομικής επάρκειας της παραγράφου 2.2.5 οι οικονομικοί φορείς προσκομίζουν:

ΔΕΝ ΑΠΑΙΤΕΙΤΑΙ

B.4 Για την απόδειξη της τεχνικής ικανότητας της παραγράφου 2.2.6 οι οικονομικοί φορείς προσκομίζουν:

ΔΕΝ ΑΠΑΙΤΕΙΤΑΙ

B.5 Για την απόδειξη της συμμόρφωσής τους με πρότυπα διασφάλισης ποιότητας και πρότυπα περιβαλλοντικής διαχείρισης της παραγράφου 2.2.7 οι οικονομικοί φορείς προσκομίζουν τα αναφερόμενα πιστοποιητικά που περιγράφονται στο Παράρτημα Ι - Μελέτη 27/2021 της παρούσας .

B.6 Για την απόδειξη της νόμιμης εκπροσώπησης, στις περιπτώσεις που ο οικονομικός φορέας είναι νομικό πρόσωπο και εγγράφεται υποχρεωτικά ή προαιρετικά, κατά την κείμενη νομοθεσία, και δηλώνει την εκπροσώπηση και τις μεταβολές της σε αρμόδια αρχή (πχ ΓΕΜΗ), προσκομίζει σχετικό πιστοποιητικό ισχύουσας εκπροσώπησης, το οποίο πρέπει να έχει εκδοθεί έως τριάντα (30) εργάσιμες ημέρες πριν από την υποβολή του, εκτός αν αυτό φέρει συγκεκριμένο χρόνο ισχύος.

Ειδικότερα για τους ημεδαπούς οικονομικούς φορείς προσκομίζονται:

i) Για την **απόδειξη της νόμιμης εκπροσώπησης**, στις περιπτώσεις που ο οικονομικός φορέας είναι νομικό πρόσωπο και υποχρεούται, κατά την κείμενη νομοθεσία, να δηλώνει την εκπροσώπηση και τις μεταβολές της στο ΓΕΜΗ, προσκομίζει σχετικό πιστοποιητικό ισχύουσας εκπροσώπησης, το οποίο πρέπει να έχει εκδοθεί έως τριάντα (30) εργάσιμες ημέρες πριν από την υποβολή του.

ii) Για την **απόδειξη της νόμιμης σύστασης και μεταβολών** του νομικού προσώπου γενικό πιστοποιητικό μεταβολών του ΓΕΜΗ, εφόσον έχει εκδοθεί έως τρεις (3) μήνες πριν από την υποβολή του.

Στις λοιπές περιπτώσεις, τα κατά περίπτωση νομιμοποιητικά έγγραφα σύστασης & νόμιμης εκπροσώπησης (όπως για παράδειγμα καταστατικά, πιστοποιητικά μεταβολών, αντίστοιχα ΦΕΚ, αποφάσεις συγκρότησης οργάνων διοίκησης σε σώμα, κλπ., ανάλογα με τη νομική μορφή του οικονομικού φορέα), συνοδευόμενα από υπεύθυνη δήλωση του νόμιμου εκπροσώπου ότι εξακολουθούν να ισχύουν κατά την υποβολή τους.

Σε περίπτωση που για τη διενέργεια της παρούσας διαδικασίας ανάθεσης έχουν χορηγηθεί εξουσίες σε πρόσωπο πλέον αυτών που αναφέρονται στα παραπάνω έγγραφα, προσκομίζεται επιπλέον απόφαση-πρακτικό του αρμοδίου καταστατικού οργάνου διοίκησης του νομικού προσώπου με την οποία χορηγήθηκαν οι σχετικές εξουσίες. Όσον αφορά τα φυσικά πρόσωπα, εφόσον έχουν χορηγηθεί εξουσίες σε τρίτα πρόσωπα, προσκομίζεται εξουσιοδότηση του οικονομικού φορέα.

Οι αλλοδαποί οικονομικοί φορείς προσκομίζουν τα προβλεπόμενα, κατά τη νομοθεσία της χώρας εγκατάστασης, αποδεικτικά έγγραφα, και εφόσον δεν προβλέπονται, υπεύθυνη δήλωση του νόμιμου εκπροσώπου, από την οποία αποδεικνύονται τα ανωτέρω ως προς τη νόμιμη σύσταση, μεταβολές και εκπροσώπηση του οικονομικού φορέα.

Οι ως άνω υπεύθυνες δηλώσεις γίνονται αποδεκτές, εφόσον έχουν συνταχθεί μετά την κοινοποίηση της πρόσκλησης για την υποβολή των δικαιολογητικών.

Από τα ανωτέρω έγγραφα πρέπει να προκύπτουν η νόμιμη σύσταση του οικονομικού φορέα, όλες οι σχετικές τροποποιήσεις των καταστατικών, το/τα πρόσωπο/α που δεσμεύει/ουν νόμιμα την εταιρία κατά την ημερομηνία διενέργειας του διαγωνισμού (νόμιμος εκπρόσωπος, δικαίωμα υπογραφής κλπ.), τυχόν τρίτοι, στους οποίους έχει χορηγηθεί εξουσία εκπροσώπησης, καθώς και η θητεία του/των ή/και των μελών του οργάνου διοίκησης/ νόμιμου εκπροσώπου.

B.7 Οι οικονομικοί φορείς που είναι εγγεγραμμένοι σε επίσημους καταλόγους που προβλέπονται από τις εκάστοτε ισχύουσες εθνικές διατάξεις ή διαθέτουν πιστοποίηση από οργανισμούς πιστοποίησης που συμμορφώνονται με τα ευρωπαϊκά πρότυπα πιστοποίησης, κατά την έννοια του Παραρτήματος VII του Προσαρτήματος Α' του ν. 4412/2016, μπορούν να προσκομίζουν στις αναθέτουσες αρχές πιστοποιητικό εγγραφής εκδιδόμενο από την αρμόδια αρχή ή το πιστοποιητικό που εκδίδεται από τον αρμόδιο οργανισμό πιστοποίησης.

Στα πιστοποιητικά αυτά αναφέρονται τα δικαιολογητικά βάσει των οποίων έγινε η εγγραφή των εν λόγω οικονομικών φορέων στον επίσημο κατάλογο ή η πιστοποίηση και η κατάταξη στον εν λόγω κατάλογο.

Η πιστοποιούμενη εγγραφή στους επίσημους καταλόγους από τους αρμόδιους οργανισμούς ή το πιστοποιητικό, που εκδίδεται από τον οργανισμό πιστοποίησης, συνιστά τεκμήριο καταλληλότητας όσον αφορά τις απαιτήσεις ποιοτικής επιλογής, τις οποίες καλύπτει ο επίσημος κατάλογος ή το πιστοποιητικό.

Οι οικονομικοί φορείς που είναι εγγεγραμμένοι σε επίσημους καταλόγους απαλλάσσονται από την υποχρέωση υποβολής των δικαιολογητικών που αναφέρονται στο πιστοποιητικό εγγραφής τους. Ειδικώς όσον αφορά την καταβολή των εισφορών κοινωνικής ασφάλισης και των φόρων και τελών, προσκομίζονται επιπροσθέτως της βεβαίωσης εγγραφής στον επίσημο κατάλογο και πιστοποιητικά, κατά τα οριζόμενα ανωτέρω στην περίπτωση Β.1, υποπερ. i, ii και iii της περ. β.

B.8 Οι ενώσεις οικονομικών φορέων που υποβάλλουν κοινή προσφορά, υποβάλλουν τα παραπάνω, κατά περίπτωση δικαιολογητικά, για κάθε οικονομικό φορέα που συμμετέχει στην ένωση, σύμφωνα με τα ειδικότερα προβλεπόμενα στο άρθρο 19 παρ. 2 του ν. 4412/2016.

B.9 Στην περίπτωση που οικονομικός φορέας επιθυμεί να στηριχθεί στις ικανότητες άλλων φορέων, σύμφωνα με την παράγραφο 2.2.8 για την απόδειξη ότι θα έχει στη διάθεσή του τους αναγκαίους πόρους, προσκομίζει, ιδίως, σχετική έγγραφη δέσμευση των φορέων αυτών για τον σκοπό αυτό. Ειδικότερα, προσκομίζεται έγγραφο (συμφωνητικό ή σε περίπτωση νομικού προσώπου απόφαση του αρμοδίου οργάνου διοίκησης αυτού ή σε περίπτωση φυσικού προσώπου υπεύθυνη δήλωση), δυνάμει του οποίου αμφότεροι, διαγωνιζόμενος οικονομικός φορέας και τρίτος φορέας, εγκρίνουν τη μεταξύ τους συνεργασία για την κατά περίπτωση παροχή προς τον διαγωνιζόμενο της χρηματοοικονομικής ή/και τεχνικής ή/και επαγγελματικής ικανότητας του φορέα, ώστε αυτή να είναι στη διάθεση του διαγωνιζόμενου για την εκτέλεση της Σύμβασης. Η σχετική αναφορά θα πρέπει να είναι λεπτομερής και να αναφέρει κατ' ελάχιστον τους συγκεκριμένους πόρους που θα είναι διαθέσιμοι για την εκτέλεση της σύμβασης και τον

τρόπο δια του οποίου θα χρησιμοποιηθούν αυτοί για την εκτέλεση της σύμβασης. Ο τρίτος θα δεσμεύεται ρητά ότι θα διαθέσει στον διαγωνιζόμενο τους συγκεκριμένους πόρους κατά τη διάρκεια της σύμβασης και ο διαγωνιζόμενος ότι θα κάνει χρήση αυτών σε περίπτωση που του ανατεθεί η σύμβαση.

Σε περίπτωση που ο τρίτος διαθέτει χρηματοοικονομική επάρκεια, θα δηλώνει επίσης ότι καθίσταται από κοινού με τον διαγωνιζόμενο υπεύθυνος για την εκτέλεση της σύμβασης.

Σε περίπτωση που ο τρίτος διαθέτει στοιχεία τεχνικής ή επαγγελματικής καταλληλότητας που σχετίζονται με τους τίτλους σπουδών και τα επαγγελματικά προσόντα που ορίζονται στην περίπτωση στ' του Μέρους II του Παραρτήματος XII του Προσαρτήματος Α του ν. 4412/2016 ή με την σχετική επαγγελματική εμπειρία, θα δεσμεύεται ότι θα εκτελέσει τις εργασίες ή υπηρεσίες για τις οποίες απαιτούνται οι συγκεκριμένες ικανότητες, δηλώνοντας το τμήμα της σύμβασης που θα εκτελέσει.

B.10 Στην περίπτωση που ο οικονομικός φορέας δηλώνει στην προσφορά του ότι θα κάνει χρήση υπεργολάβων, στις ικανότητες των οποίων δεν στηρίζεται, προσκομίζεται υπεύθυνη δήλωση του προσφέροντος με αναφορά του τμήματος της σύμβασης το οποίο προτίθεται να αναθέσει σε τρίτους υπό μορφή υπεργολαβίας και υπεύθυνη δήλωση των υπεργολάβων ότι αποδέχονται την εκτέλεση των εργασιών.

B.11 Επισημαίνεται ότι γίνονται αποδεκτές:

- οι ένορκες βεβαιώσεις που αναφέρονται στην παρούσα Διακήρυξη, εφόσον έχουν συνταχθεί έως τρεις (3) μήνες πριν από την υποβολή τους,
- οι υπεύθυνες δηλώσεις, εφόσον έχουν συνταχθεί μετά την κοινοποίηση της πρόσκλησης για την υποβολή των δικαιολογητικών. Σημειώνεται ότι δεν απαιτείται θεώρηση του γνησίου της υπογραφής τους.

2.3 Κριτήρια Ανάθεσης

2.3.1 Κριτήριο ανάθεσης

Κριτήριο ανάθεσης της Σύμβασης είναι η πλέον συμφέρουσα από οικονομικής άποψης προσφορά βάσει τιμής.

2.4 Κατάρτιση - Περιεχόμενο Προσφορών

2.4.1 Γενικοί όροι υποβολής προσφορών

Οι προσφορές υποβάλλονται με βάση τις απαιτήσεις που ορίζονται στο Παράρτημα Ι της Διακήρυξης, για το σύνολο της προκηρυχθείσας ποσότητας της προμήθειας ανά είδος/τμήμα.

Δεν επιτρέπονται εναλλακτικές προσφορές.

Η ένωση Οικονομικών Φορέων υποβάλλει κοινή προσφορά, που υπογράφεται υποχρεωτικά ηλεκτρονικά είτε από όλους τους Οικονομικούς Φορείς που αποτελούν την ένωση, είτε από εκπρόσωπό τους νομίμως εξουσιοδοτημένο. Στην προσφορά, απαραίτητως πρέπει να προσδιορίζεται η έκταση και το είδος της συμμετοχής του (συμπεριλαμβανομένης της κατανομής αμοιβής μεταξύ τους) κάθε μέλους της ένωσης, καθώς και ο εκπρόσωπος/συντονιστής αυτής.

Οι οικονομικοί φορείς μπορούν να αποσύρουν την προσφορά τους, πριν την καταληκτική ημερομηνία υποβολής προσφοράς, χωρίς ταυτόχρονα να απαιτείται έγκριση εκ μέρους του αποφαινομένου οργάνου της αναθέτουσας αρχής, υποβάλλοντας έγγραφη ειδοποίηση προς την αναθέτουσα αρχή μέσω του πεδίου της λειτουργικότητας «Επικοινωνία» του ΕΣΗΔΗΣ.

2.4.2 Χρόνος και Τρόπος υποβολής προσφορών

2.4.2.1 Οι προσφορές υποβάλλονται από τους ενδιαφερόμενους ηλεκτρονικά, μέσω του ΕΣΗΔΗΣ, μέχρι την καταληκτική ημερομηνία και ώρα που ορίζει η παρούσα διακήρυξη, στην Ελληνική Γλώσσα, σε ηλεκτρονικό φάκελο, σύμφωνα με τα αναφερόμενα στον ν. 4412/2016, ιδίως στα άρθρα 36 και 37 και στην κατ' εξουσιοδότηση της παρ. 5 του άρθρου 36 του ν. 4412/2016 εκδοθείσα υπ' αριθ. 64233/08.06.2021 (Β' 2453/09.06.2021) Κοινή Απόφαση των Υπουργών Ανάπτυξης και Επενδύσεων & Ψηφ. Διακυβέρνησης με θέμα «Ρυθμίσεις τεχνικών ζητημάτων που αφορούν την ανάθεση Δημοσίων Συμβάσεων Προμηθειών & Υπηρεσιών με χρήση των επιμέρους εργαλείων και διαδικασιών του Εθνικού Συστήματος Ηλεκτρονικών Δημοσίων Συμβάσεων (ΕΣΗΔΗΣ)» (εφεξής Κ.Υ.Α. ΕΣΗΔΗΣ Προμήθειες και Υπηρεσίες).

Για τη συμμετοχή στο διαγωνισμό οι ενδιαφερόμενοι οικονομικοί φορείς απαιτείται να διαθέτουν προηγμένη ηλεκτρονική υπογραφή που υποστηρίζεται τουλάχιστον από αναγνωρισμένο (εγκεκριμένο) πιστοποιητικό, το οποίο χορηγήθηκε από πάροχο υπηρεσιών πιστοποίησης, ο οποίος περιλαμβάνεται στον κατάλογο εμπιστευσης που προβλέπεται στην απόφαση 2009/767/ΕΚ και σύμφωνα με τα οριζόμενα στο Κανονισμό (ΕΕ) 910/2014 και να εγγραφούν στο ΕΣΗΔΗΣ, σύμφωνα με την περ. β της παρ. 2 του άρθρου 37 του ν. 4412/2016 και τις διατάξεις του άρθρου 6 της Κ.Υ.Α. ΕΣΗΔΗΣ Προμήθειες και Υπηρεσίες.

2.4.2.2 Ο χρόνος υποβολής της προσφοράς μέσω του ΕΣΗΔΗΣ βεβαιώνεται αυτόματα από το ΕΣΗΔΗΣ με υπηρεσίες χρονοσήμανσης, σύμφωνα με τα οριζόμενα στο άρθρο 37 του ν. 4412/2016 και τις διατάξεις του άρθρου 10 της ως άνω κοινής υπουργικής απόφασης.

Μετά την παρέλευση της καταληκτικής ημερομηνίας και ώρας, δεν υπάρχει η δυνατότητα υποβολής προσφοράς στο ΕΣΗΔΗΣ. Σε περιπτώσεις τεχνικής αδυναμίας λειτουργίας του ΕΣΗΔΗΣ, η αναθέτουσα αρχή ρυθμίζει τα της συνέχειας του διαγωνισμού με αιτιολογημένη απόφασή της.

2.4.2.3 Οι οικονομικοί φορείς υποβάλλουν με την προσφορά τους τα ακόλουθα σύμφωνα με τις διατάξεις του άρθρου 13 της Κ.Υ.Α. ΕΣΗΔΗΣ Προμήθειες και Υπηρεσίες:

(α) έναν ηλεκτρονικό (υπο)φάκελο με την ένδειξη «Δικαιολογητικά Συμμετοχής–Τεχνική Προσφορά», στον οποίο περιλαμβάνεται το σύνολο των κατά περίπτωση απαιτούμενων δικαιολογητικών και η τεχνική προσφορά, σύμφωνα με τις διατάξεις της κείμενης νομοθεσίας και την παρούσα.

(β) έναν ηλεκτρονικό (υπο)φάκελο με την ένδειξη «Οικονομική Προσφορά», στον οποίο περιλαμβάνεται η οικονομική προσφορά του οικονομικού φορέα και το σύνολο των κατά περίπτωση απαιτούμενων δικαιολογητικών.

Από τον Οικονομικό Φορέα σημαίνονται, με χρήση της σχετικής λειτουργικότητας του ΕΣΗΔΗΣ, τα στοιχεία εκείνα της προσφοράς του που έχουν εμπιστευτικό χαρακτήρα σύμφωνα με τα οριζόμενα στο άρθρο 21 του ν. 4412/2016. Εφόσον ένας οικονομικός φορέας χαρακτηρίζει πληροφορίες ως εμπιστευτικές λόγω ύπαρξης τεχνικού ή εμπορικού απορρήτου, στη σχετική δήλωσή του, αναφέρει ρητά όλες τις σχετικές διατάξεις νόμου ή διοικητικές πράξεις που επιβάλλουν την εμπιστευτικότητα της συγκεκριμένης πληροφορίας.

Δεν χαρακτηρίζονται ως εμπιστευτικές, πληροφορίες σχετικά με τις τιμές μονάδας, τις προσφερόμενες ποσότητες, την οικονομική προσφορά και τα στοιχεία της τεχνικής προσφοράς που χρησιμοποιούνται για την αξιολόγησή της.

2.4.2.4 Εφόσον οι Οικονομικοί Φορείς καταχωρίσουν τα στοιχεία, μεταδεδομένα καθώς και συνημμένα ηλεκτρονικά αρχεία, τα οποία αφορούν δικαιολογητικά συμμετοχής-τεχνικής προσφοράς και οικονομικής προσφοράς τους στις αντίστοιχες ειδικές ηλεκτρονικές φόρμες του ΕΣΗΔΗΣ, στην συνέχεια, μέσω σχετικής λειτουργικότητας, εξάγουν αναφορές (εκτυπώσεις) σε μορφή ηλεκτρονικών αρχείων με μορφότυπο PDF, τα οποία αποτελούν συνοπτική αποτύπωση των καταχωρισμένων στοιχείων. Τα ηλεκτρονικά αρχεία των εν λόγω αναφορών (εκτυπώσεων) υπογράφονται ψηφιακά, σύμφωνα με τις προβλεπόμενες διατάξεις (περ. β της παρ. 2 του άρθρου 37) και επισυνάπτονται από τον Οικονομικό Φορέα στους αντίστοιχους υποφακέλους. Επισημαίνεται ότι τόσο η εξαγωγή όσο και η επισύναψη των προαναφερθέντων αναφορών (εκτυπώσεων) δύναται να πραγματοποιείται για κάθε υποφάκελο ξεχωριστά, από τη στιγμή που έχει ολοκληρωθεί η καταχώριση των στοιχείων σε αυτόν.

2.4.2.5 Ειδικότερα, όσον αφορά τα συνημμένα ηλεκτρονικά αρχεία της προσφοράς, οι Οικονομικοί Φορείς τα καταχωρίζουν στους ανωτέρω (υπο)φακέλους μέσω του Υποσυστήματος, ως εξής:

Τα έγγραφα που καταχωρίζονται στην ηλεκτρονική προσφορά, και δεν απαιτείται να προσκομισθούν και σε έντυπη μορφή, γίνονται αποδεκτά κατά περίπτωση, σύμφωνα με τα προβλεπόμενα στις διατάξεις:

α) είτε των άρθρων 13, 14 και 28 του ν. 4727/2020 (Α' 184) περί ηλεκτρονικών δημοσίων εγγράφων που φέρουν ηλεκτρονική υπογραφή ή σφραγίδα και, εφόσον πρόκειται για αλλοδαπά δημόσια ηλεκτρονικά έγγραφα, εάν φέρουν επισημείωση e-Apostille

β) είτε των άρθρων 15 και 27 του ν. 4727/2020 (Α' 184) περί ηλεκτρονικών ιδιωτικών εγγράφων που φέρουν ηλεκτρονική υπογραφή ή σφραγίδα

γ) είτε του άρθρου 11 του ν. 2690/1999 (Α' 45),

δ) είτε της παρ. 2 του άρθρου 37 του ν. 4412/2016, περί χρήσης ηλεκτρονικών υπογραφών σε ηλεκτρονικές διαδικασίες δημοσίων συμβάσεων,

ε) είτε της παραγράφου 8 του άρθρου 92 του ν. 4412/2016, περί συνυποβολής υπεύθυνης δήλωσης στην περίπτωση απλής φωτοτυπίας ιδιωτικών εγγράφων.

Επιπλέον, δεν προσκομίζονται σε έντυπη μορφή τα ΦΕΚ και ενημερωτικά και τεχνικά φυλλάδια και άλλα έντυπα, εταιρικά ή μη, με ειδικό τεχνικό περιεχόμενο, δηλαδή έντυπα με αμιγώς τεχνικά χαρακτηριστικά, όπως αριθμούς, αποδόσεις σε διεθνείς μονάδες, μαθηματικούς τύπους και σχέδια.

Ειδικότερα, τα στοιχεία και δικαιολογητικά για τη συμμετοχή του Οικονομικού Φορέα στη διαδικασία καταχωρίζονται από αυτόν σε μορφή ηλεκτρονικών αρχείων με μορφότυπο PDF.

Έως την ημέρα και ώρα αποσφράγισης των προσφορών προσκομίζονται με ευθύνη του οικονομικού φορέα στην αναθέτουσα αρχή, σε έντυπη μορφή και σε κλειστό-ούς φάκελο-ους, στον οποίο αναγράφεται ο αποστολέας και ως παραλήπτης η Επιτροπή Διαγωνισμού του παρόντος διαγωνισμού, τα στοιχεία της ηλεκτρονικής προσφοράς του, τα οποία απαιτείται να προσκομισθούν σε πρωτότυπη μορφή.

Τέτοια στοιχεία και δικαιολογητικά ενδεικτικά είναι:

(α) η πρωτότυπη εγγυητική επιστολή συμμετοχής, πλην των περιπτώσεων που αυτή εκδίδεται ηλεκτρονικά, άλλως η προσφορά απορρίπτεται ως απαράδεκτη,

(β) αυτά που δεν υπάγονται στις διατάξεις του άρθρου 11 παρ. 2 του ν. 2690/1999,

(γ) ιδιωτικά έγγραφα τα οποία δεν έχουν επικυρωθεί από δικηγόρο ή δεν φέρουν θεώρηση από υπηρεσίες και φορείς της περίπτωσης α της παραγράφου 2 του άρθρου 11 του ν. 2690/1999 ή δεν συνοδεύονται από υπεύθυνη δήλωση για την ακρίβειά τους, καθώς και

(δ) τα αλλοδαπά δημόσια έντυπα έγγραφα που φέρουν την επισημείωση της Χάγης (Apostille), ή προξενική θεώρηση και δεν έχουν επικυρωθεί από δικηγόρο.

Σε περίπτωση μη υποβολής ενός ή περισσότερων από τα ως άνω στοιχεία και δικαιολογητικά που υποβάλλονται σε έντυπη μορφή, πλην της πρωτότυπης εγγύησης συμμετοχής, η αναθέτουσα αρχή δύναται να ζητήσει τη συμπλήρωση και υποβολή τους, σύμφωνα με το άρθρο 102 του ν. 4412/2016.

Στα αλλοδαπά δημόσια έγγραφα και δικαιολογητικά εφαρμόζεται η Συνθήκη της Χάγης της 5ης.10.1961, που κυρώθηκε με το ν. 1497/1984 (Α' 188), εφόσον συντάσσονται σε κράτη που έχουν προσχωρήσει στην ως άνω Συνθήκη, άλλως φέρουν προξενική θεώρηση. Απαλλάσσονται από την απαίτηση επικύρωσης (με Apostille ή Προξενική Θεώρηση) αλλοδαπά δημόσια έγγραφα όταν καλύπτονται από διμερείς ή πολυμερείς συμφωνίες που έχει συνάψει η Ελλάδα (ενδεικτικά «Σύμβαση νομικής συνεργασίας μεταξύ Ελλάδας & Κύπρου - 05.03.1984» (κυρωτικός ν. 1548/1985, «Σύμβαση περί απαλλαγής από την επικύρωση ορισμένων πράξεων και εγγράφων - 15.09.1977» (κυρωτικός ν. 4231/2014)). Επίσης απαλλάσσονται από την απαίτηση επικύρωσης ή παρόμοιας διατύπωσης δημόσια έγγραφα που εκδίδονται από τις αρχές κράτους μέλους που υπάγονται στον Καν ΕΕ 2016/1191 για την απλούστευση των απαιτήσεων για την υποβολή ορισμένων δημοσίων εγγράφων στην ΕΕ, όπως, ενδεικτικά, το λευκό ποινικό μητρώο, υπό τον

όρο ότι τα σχετικά με το γεγονός αυτό δημόσια έγγραφα εκδίδονται για πολίτη της Ένωσης από τις αρχές του κράτους μέλους της ιθαγένειάς του.

Επίσης, γίνονται υποχρεωτικά αποδεκτά ευκρινή φωτοαντίγραφα εγγράφων που έχουν εκδοθεί από αλλοδαπές αρχές και έχουν επικυρωθεί από δικηγόρο, σύμφωνα με τα προβλεπόμενα στην παρ. 2 περ. β του άρθρου 11 του ν. 2690/1999 "Κώδικας Διοικητικής Διαδικασίας", όπως αντικαταστάθηκε ως άνω με το άρθρο 1 παράγραφο 2 του ν. 4250/2014.

Οι πρωτότυπες εγγυήσεις συμμετοχής, πλην των εγγυήσεων που εκδίδονται ηλεκτρονικά, προσκομίζονται, με ευθύνη του οικονομικού φορέα, σε κλειστό φάκελο, στον οποίο αναγράφεται ο αποστολέας, τα στοιχεία του παρόντος διαγωνισμού και ως παραλήπτης η Επιτροπή Διαγωνισμού, το αργότερο πριν την ημερομηνία και ώρα αποσφράγισης των προσφορών που ορίζεται στην παρ. 3.1 της παρούσας, άλλως η προσφορά απορρίπτεται ως απαράδεκτη, μετά από γνώμη της Επιτροπής Διαγωνισμού.

Η προσκόμιση των εγγυήσεων συμμετοχής πραγματοποιείται είτε με κατάθεση του ως άνω φακέλου στην υπηρεσία πρωτοκόλλου της αναθέτουσας αρχής, είτε με την αποστολή του ταχυδρομικώς, επί αποδείξει. Το βάρος απόδειξης της έγκαιρης προσκόμισης φέρει αποκλειστικά ο οικονομικός φορέας. Το εμπρόθεσμο αποδεικνύεται με την επίκληση του αριθμού πρωτοκόλλου ή την προσκόμιση του σχετικού αποδεικτικού αποστολής κατά περίπτωση.

Στην περίπτωση που επιλεγεί η αποστολή του φακέλου της εγγύησης συμμετοχής ταχυδρομικώς, ο οικονομικός φορέας αναρτά, εφόσον δεν διαθέτει αριθμό έγκαιρης εισαγωγής του φακέλου του στο πρωτόκολλο της αναθέτουσας αρχής, το αργότερο έως την ημερομηνία και ώρα αποσφράγισης των προσφορών, μέσω της λειτουργικότητας «Επικοινωνία», τα σχετικά αποδεικτικά στοιχεία προσκόμισης (αποδεικτικό κατάθεσης σε υπηρεσίες ταχυδρομείου-ταχυμεταφορών), προκειμένου να ενημερώσει την αναθέτουσα αρχή περί της τήρησης της υποχρέωσής του σχετικά με την (εμπρόθεσμη) προσκόμιση της εγγύησης συμμετοχής του στον παρόντα διαγωνισμό.

2.4.3 Περιεχόμενα Φακέλου «Δικαιολογητικά Συμμετοχής- Τεχνική Προσφορά»

2.4.3.1 Δικαιολογητικά Συμμετοχής

Τα στοιχεία και δικαιολογητικά για την συμμετοχή των προσφερόντων στη διαγωνιστική διαδικασία περιλαμβάνουν με ποινή αποκλεισμού τα ακόλουθα υπό α και β στοιχεία: **α)** το Ευρωπαϊκό Ενιαίο Έγγραφο Σύμβασης (ΕΕΕΣ), όπως προβλέπεται στις παρ. 1 και 3 του άρθρου 79 του ν. 4412/2016 και τη συνοδευτική υπεύθυνη δήλωση με την οποία ο οικονομικός φορέας δύναται να διευκρινίζει όλες τις πληροφορίες εκείνες που παρέχει με το ΕΕΕΣ σύμφωνα με την παρ. 9 του ίδιου άρθρου, **β)** την εγγύηση συμμετοχής, όπως προβλέπεται στο άρθρο 72 του ν. 4412/2016 και τις παραγράφους 2.1.5 και 2.2.2 αντίστοιχα της παρούσας διακήρυξης.

Οι προσφέροντες συμπληρώνουν το σχετικό υπόδειγμα ΕΕΕΣ, το οποίο αποτελεί αναπόσπαστο μέρος της παρούσας διακήρυξης ως Παράρτημα αυτής.

Η συμπλήρωσή του δύναται να πραγματοποιηθεί κάνοντας χρήση του υποσυστήματος Promitheus ESPDint, προσβάσιμου μέσω της Διαδικτυακής Πύλης (www.promitheus.gov.gr) του ΟΠΣ ΕΣΗΔΗΣ, ή άλλης σχετικής συμβατής πλατφόρμας υπηρεσιών διαχείρισης ηλεκτρονικών ΕΕΕΣ. Οι Οικονομικοί Φορείς δύναται για αυτό το σκοπό να αξιοποιήσουν το αντίστοιχο ηλεκτρονικό αρχείο με μορφότυπο XML που αποτελεί επικουρικό στοιχείο των εγγράφων της σύμβασης.

Το συμπληρωμένο από τον Οικονομικό Φορέα ΕΕΕΣ, καθώς και η τυχόν συνοδευτική αυτού υπεύθυνη δήλωση, υποβάλλονται σύμφωνα με την περίπτωση δ της παραγράφου 2.4.2.5 της παρούσας, σε ψηφιακά υπογεγραμμένο ηλεκτρονικό αρχείο με μορφότυπο PDF.

[Αναλυτικές οδηγίες και πληροφορίες για το θεσμικό πλαίσιο, τον τρόπο χρήσης και συμπλήρωσης ηλεκτρονικών ΕΕΕΣ και της χρήση του υποσυστήματος Promitheus ESPDint είναι αναρτημένες σε σχετική θεματική ενότητα στη Διαδικτυακή Πύλη (www.promitheus.gov.gr) του ΟΠΣ ΕΣΗΔΗΣ.]

2.4.3.2 Τεχνική προσφορά

Η τεχνική προσφορά θα πρέπει να καλύπτει όλες τις απαιτήσεις και τις προδιαγραφές που έχουν τεθεί από την αναθέτουσα αρχή με το κεφάλαιο "Απαιτήσεις-Τεχνικές Προδιαγραφές" του Παραρτήματος Ι - Μελέτη 27/2021 της παρούσας Διακήρυξης, περιγράφοντας ακριβώς πώς οι συγκεκριμένες απαιτήσεις και προδιαγραφές πληρούνται. Περιλαμβάνει ιδίως τα έγγραφα και δικαιολογητικά, βάσει των οποίων θα αξιολογηθεί η καταλληλότητα των προσφερόμενων ειδών, με βάση το κριτήριο ανάθεσης, σύμφωνα με τα αναλυτικώς αναφερόμενα στο ως άνω Παράρτημα.

[Εφόσον οι τεχνικές προδιαγραφές δεν έχουν αποτυπωθεί στο σύνολό τους στις ειδικές ηλεκτρονικές φόρμες του ΕΣΗΔΗΣ, η Αναθέτουσα Αρχή δίνει σχετικές οδηγίες στους Οικονομικούς Φορείς να επισυνάπτουν ηλεκτρονικά υπογεγραμμένα πρόσθετα, σε σχέση με τις αναφορές (εκτυπώσεις) της παραγράφου 2.4.2.4, σχετικά ηλεκτρονικά αρχεία (ιδίως τεχνική προσφορά), αναφέροντας τα υποδείγματα τεχνικής προσφοράς ή φύλλα συμμόρφωσης ή άλλα περιγραφικά έγγραφα της διακήρυξης στο σημείο αυτό, και τον τρόπο πρόσβασης σε αυτά].

Οι οικονομικοί φορείς αναφέρουν:

- 1) Το τμήμα της σύμβασης που προτίθενται να αναθέσουν υπό μορφή υπεργολαβίας σε τρίτους, καθώς και τους υπεργολάβους που προτείνουν.
- 2) Στις συμβάσεις προμηθειών όταν οι αναθέτουσες αρχές ζητούν από τους προσφέροντες οικονομικούς φορείς να δηλώνουν στην τεχνική τους προσφορά τη χώρα καταγωγής του τελικού προϊόντος που προσφέρουν, προσκομίζουν: Υπεύθυνη δήλωση νόμιμου εκπροσώπου, όπου θα περιέχονται τα εξής: Δήλωση για τη χώρα καταγωγής του τελικού προϊόντος που προσφέρουν. Ο προσφέρων, εφόσον κατασκευάζει ο ίδιος το τελικό προϊόν, πρέπει να δηλώνει στην προσφορά του, την επιχειρηματική μονάδα στην οποία θα κατασκευάσει το προσφερόμενο προϊόν, καθώς και τον τόπο εγκατάστασής της. Προσφορά στην οποία δεν θα υπάρχει η ανωτέρω δήλωση, θα απορρίπτεται ως απαράδεκτη. Όταν οι προσφέροντες δεν θα κατασκευάσουν οι ίδιοι το τελικό προϊόν, σε δική τους επιχειρηματική μονάδα, στην προσφορά τους δηλώνουν την επιχειρηματική μονάδα, στην οποία θα κατασκευαστεί το προσφερόμενο προϊόν και τον τόπο εγκατάστασής της. Επίσης, στην προσφορά τους πρέπει να επισυνάψουν και υπεύθυνη δήλωσή προς την Αναθέτουσα Αρχή ή ότι, η κατασκευή του τελικού προϊόντος θα γίνει από την επιχείρηση στην οποία ανήκει ή η οποία εκμεταλλεύεται ολικά ή μερικά τη μονάδα κατασκευής του τελικού προϊόντος και ότι ο νόμιμος εκπρόσωπος της επιχείρησης αυτής ή ο επίσημος αντιπρόσωπός της έχει αποδεχθεί έναντι τους την εκτέλεση της συγκεκριμένης προμήθειας, σε περίπτωση κατακύρωσης στον προμηθευτή υπέρ του οποίου έγινε η αποδοχή. Προσφορά στην οποία δεν θα υπάρχουν οι ανωτέρω δηλώσεις θα απορρίπτεται ως απαράδεκτη. Οι οικονομικοί φορείς αναφέρουν το τμήμα της σύμβασης που προτίθενται να αναθέσουν υπό μορφή υπεργολαβίας σε τρίτους, καθώς και τους υπεργολάβους που προτείνουν.
- 3) Ο συμμετέχων οικονομικός φορέας/υποψήφιος ανάδοχος θα πρέπει να καταθέσει Υπεύθυνη Δήλωση (επί ποινή αποκλεισμού) ότι για κάθε εξοπλισμό που θα παραδίδεται, θα παραδίδονται αντίστοιχα από τον κατασκευαστή/προμηθευτή όσα αναφέρονται στην παράγραφο 6 του προτύπου EN 1176-1.
- 4) Ο διαγωνιζόμενος/συμμετέχων οικονομικός φορέας θα πρέπει να καταθέσει (επί ποινή αποκλεισμού) με την προσφορά του Τεχνικά έντυπα με απεικόνιση και περιγραφή των επί μέρους οργάνων που προτείνονται για την παιδική χαρά. Ειδικότερα, για κάθε εξοπλισμό θα παραδίδεται λεπτομερής περιγραφή, συνοδευόμενη από prospectus ή καταλόγους του κατασκευαστή που θα επαληθεύουν τα τεχνικά χαρακτηριστικά του προσφερόμενου είδους, συνοδευμένα από τα απαραίτητα σχέδια (κατόψεις, όψεις, χώρος ασφαλείας μόνο για τα όργανα παιδικής χαράς). Σε κάθε ένα από τα παραπάνω έντυπα είναι υποχρεωτικό στη θέση του προσφερόμενου αντικειμένου να αναγράφεται ο κωδικός αριθμός του και να διευκρινίζεται ο τύπος που προσφέρεται με τρόπο μονοσήμαντο έτσι ώστε να μη δημιουργείται καμία αμφιβολία ως προς την ταυτότητα του προσφερομένου είδους.
- 5) Υπεύθυνη Αναλυτική Δήλωση για την συμμόρφωση ή την απόκλιση των προσφερόμενων ειδών σε σχέση με τις αντίστοιχες τεχνικές προδιαγραφές της διακήρυξης. Σε περίπτωση αποκλίσεων θα γίνεται ειδική μνεία και αιτιολόγηση ως προς την ισοδυναμία των προσφερόμενων δραστηριοτήτων/ειδών προς διευκόλυνση της επιτροπής αξιολόγησης.

6) Δήλωση του κατασκευαστή-(ων) και σε περίπτωση εισαγόμενου είδους από τον αντιπρόσωπο στην Ελλάδα, που θα δηλώνουν ότι τα ως άνω είδη είναι σύμφωνα με τις προδιαγραφές της μελέτης και της ισχύουσας εθνικής και κοινοτικής νομοθεσίας.

7) Υπεύθυνη Δήλωση του ν. 1599/1986(Α'75) του διαγωνιζομένου, όπου θα δηλώνεται ο εγκαταστάτης των ειδών (εάν είναι διαφορετικός του αναδόχου). Η επιχείρηση που θα αναλάβει την τοποθέτηση θα πρέπει επί ποινή αποκλεισμού να διαθέτει τουλάχιστον 4 άτομα εξειδικευμένα στην τοποθέτηση του εξοπλισμού. Τα άτομα αυτά, μαζί με τον ιδιοκτήτη θα ανήκουν στην επιχείρηση του υπεύθυνου της τοποθέτησης και αυτό θα αποδεικνύεται από τη σχετική κατάσταση εργαζομένων του η οποία θα προσκομίζεται, θα πρέπει να φέρουν πιστοποιητικά επάρκειας ονομαστικά, από φορέα πιστοποίησης παιδικών χαρών ότι έχουν ολοκλήρωση θεωρητική και πρακτική εξέταση και έχουν πιστοποιηθεί ώστε να μπορούν να αναλάβουν συγκεκριμένα την τοποθέτηση και συντήρηση εξοπλισμού παιδικής χαράς.

2.4.4 Περιεχόμενα Φακέλου «Οικονομική Προσφορά» / Τρόπος σύνταξης και υποβολής οικονομικών προσφορών

Η Οικονομική Προσφορά συντάσσεται με βάση το αναγραφόμενο στην παρούσα κριτήριο ανάθεσης ήτοι βάσει τιμής όπως ορίζεται κατωτέρω ή σύμφωνα με τα οριζόμενα στο Παράρτημα IV (Έντυπο Οικονομικής Προσφοράς) της διακήρυξης:

Η τιμή του προς προμήθεια αγαθού δίνεται σε ευρώ ανά μονάδα.

Στην τιμή περιλαμβάνονται οι υπέρ τρίτων κρατήσεις, ως και κάθε άλλη επιβάρυνση, σύμφωνα με την κείμενη νομοθεσία, μη συμπεριλαμβανομένου Φ.Π.Α., για την παράδοση του υλικού στον τόπο και με τον τρόπο που προβλέπεται στα έγγραφα της σύμβασης

Οι υπέρ τρίτων κρατήσεις υπόκεινται στο εκάστοτε ισχύον αναλογικό τέλος χαρτοσήμου και στην επ' αυτού εισφορά υπέρ ΟΓΑ.

Οι προσφερόμενες τιμές είναι σταθερές καθ' όλη τη διάρκεια της σύμβασης και δεν αναπροσαρμόζονται.

Ως απαράδεκτες θα απορρίπτονται προσφορές στις οποίες: **α)** δεν δίνεται τιμή σε ΕΥΡΩ ή καθορίζεται σχέση ΕΥΡΩ προς ξένο νόμισμα, **β)** δεν προκύπτει με σαφήνεια η προσφερόμενη τιμή, με την επιφύλαξη του άρθρου 102 του ν. 4412/2016 και **γ)** η τιμή υπερβαίνει τον προϋπολογισμό της σύμβασης που καθορίζεται και τεκμηριώνεται από την αναθέτουσα αρχή στο Παράρτημα I (Μελέτη 27) της παρούσης.

2.4.5 Χρόνος ισχύος των προσφορών

Οι υποβαλλόμενες προσφορές ισχύουν και δεσμεύουν τους οικονομικούς φορείς για διάστημα **δώδεκα (12) μηνών** από την επόμενη της καταληκτικής ημερομηνίας υποβολής. Προσφορά η οποία ορίζει χρόνο ισχύος μικρότερο από τον ανωτέρω προβλεπόμενο απορρίπτεται ως μη κανονική.

Η ισχύς της προσφοράς μπορεί να παρατείνεται εγγράφως, εφόσον τούτο ζητηθεί από την αναθέτουσα αρχή, πριν από τη λήξη της, με αντίστοιχη παράταση της εγγυητικής επιστολής συμμετοχής σύμφωνα με τα οριζόμενα στο άρθρο 72 παρ. 1 του ν. 4412/2016 και την παράγραφο 2.2.2 της παρούσας, κατ' ανώτατο όριο για χρονικό διάστημα ίσο με την προβλεπόμενη ως άνω αρχική διάρκεια. Σε περίπτωση αιτήματος της αναθέτουσας αρχής για παράταση της ισχύος της προσφοράς, για τους οικονομικούς φορείς, που αποδέχτηκαν την παράταση, πριν τη λήξη ισχύος των προσφορών τους, οι προσφορές ισχύουν και τους δεσμεύουν για το επιπλέον αυτό χρονικό διάστημα.

Μετά τη λήξη και του παραπάνω ανώτατου ορίου χρόνου παράτασης ισχύος της προσφοράς, τα αποτελέσματα της διαδικασίας ανάθεσης ματαιώνονται, εκτός αν η αναθέτουσα αρχή κρίνει κατά περίπτωση αιτιολογημένα, ότι η συνέχιση της διαδικασίας εξυπηρετεί το δημόσιο συμφέρον, οπότε οι οικονομικοί φορείς που συμμετέχουν στη διαδικασία μπορούν να επιλέξουν είτε να παρατείνουν την προσφορά και την εγγύηση συμμετοχής τους, εφόσον τους ζητηθεί πριν την πάροδο του ανώτατου ορίου παράτασης της προσφοράς τους είτε όχι. Στην τελευταία περίπτωση, η διαδικασία συνεχίζεται με όσους παρατείνουν τις προσφορές τους και αποκλείονται οι λοιποί οικονομικοί φορείς.

Σε περίπτωση που λήξει ο χρόνος ισχύος των προσφορών και δεν ζητηθεί παράταση της προσφοράς, η αναθέτουσα αρχή δύναται με αιτιολογημένη απόφασή της, εφόσον η εκτέλεση της σύμβασης εξυπηρετεί το δημόσιο συμφέρον, να ζητήσει εκ των υστέρων από τους οικονομικούς φορείς που συμμετέχουν στη διαδικασία να παρατείνουν την προσφορά τους.

2.4.6 Λόγοι απόρριψης προσφορών

Η αναθέτουσα αρχή με βάση τα αποτελέσματα του ελέγχου και της αξιολόγησης των προσφορών, απορρίπτει, σε κάθε περίπτωση, προσφορά:

α) η οποία αποκλίνει από απαράβατους όρους περί σύνταξης και υποβολής της προσφοράς, ή δεν υποβάλλεται εμπρόθεσμα με τον τρόπο και με το περιεχόμενο που ορίζεται στην παρούσα και συγκεκριμένα στις παραγράφους 2.4.1 (Γενικοί όροι υποβολής προσφορών), 2.4.2 (Χρόνος και τρόπος υποβολής προσφορών), 2.4.3 (Περιεχόμενο φακέλων δικαιολογητικών συμμετοχής, τεχνικής προσφοράς), 2.4.4 (Περιεχόμενο φακέλου οικονομικής προσφοράς, τρόπος σύνταξης και υποβολής οικονομικών προσφορών), 2.4.5 (Χρόνος ισχύος προσφορών), 3.1 (Αποσφράγιση και αξιολόγηση προσφορών), 3.2 (Πρόσκληση υποβολής δικαιολογητικών προσωρινού αναδόχου) της παρούσας,

β) η οποία περιέχει ατελείς, ελλιπείς, ασαφείς ή λαθεμένες πληροφορίες ή τεκμηρίωση, περιλαμβανομένων των πληροφοριών που περιέχονται στο ΕΕΕΣ, εφόσον αυτές δεν επιδέχονται συμπλήρωσης, διόρθωσης, αποσαφήνισης ή διευκρίνισης ή, εφόσον επιδέχονται, δεν έχουν αποκατασταθεί από τον προσφέροντα, εντός της προκαθορισμένης προθεσμίας, σύμφωνα το άρθρο 102 του ν. 4412/2016 και την παρ. 3.1.2.1 της παρούσας διακήρυξης,

γ) για την οποία ο προσφέρων δεν παράσχει τις απαιτούμενες εξηγήσεις, εντός της προκαθορισμένης προθεσμίας ή η εξήγηση δεν είναι αποδεκτή από την αναθέτουσα αρχή σύμφωνα με την παρ. 3.1.2.1 της παρούσας και τα άρθρα 102 και 103 του ν. 4412/2016,

δ) η οποία αποτελεί εναλλακτική προσφορά,

ε) η οποία υποβάλλεται από έναν προσφέροντα που έχει υποβάλλει δύο ή περισσότερες προσφορές. Ο περιορισμός αυτός ισχύει, υπό τους όρους της παραγράφου 2.2.3.4 περ.γ της παρούσας (περ. γ' της παρ. 4 του άρθρου 73 του ν. 4412/2016) και στην περίπτωση ενώσεων οικονομικών φορέων με κοινά μέλη, καθώς και στην περίπτωση οικονομικών φορέων που συμμετέχουν είτε αυτοτελώς είτε ως μέλη ενώσεων.

στ) η οποία είναι υπό αίρεση,

ζ) η οποία θέτει όρο αναπροσαρμογής,

η) για την οποία ο προσφέρων δεν παράσχει, εντός αποκλειστικής προθεσμίας είκοσι (20) ημερών από την κοινοποίηση σε αυτόν σχετικής πρόσκλησης της αναθέτουσας αρχής, εξηγήσεις αναφορικά με την τιμή ή το κόστος που προτείνει σε αυτήν, στην περίπτωση που η προσφορά του φαίνεται ασυνήθιστα χαμηλή σε σχέση με τα αγαθά, σύμφωνα με την παρ. 1 του άρθρου 88 του ν. 4412/2016,

θ) εφόσον διαπιστωθεί ότι είναι ασυνήθιστα χαμηλή διότι δε συμμορφώνεται με ισχύουσες υποχρεώσεις της παρ. 2 του άρθρου 18 του ν. 4412/2016,

ι) η οποία παρουσιάζει αποκλίσεις ως προς τους όρους και τις τεχνικές προδιαγραφές της σύμβασης,

ια) η οποία παρουσιάζει ελλείψεις ως προς τα δικαιολογητικά που ζητούνται από τα έγγραφα της παρούσας διακήρυξης, εφόσον αυτές δεν θεραπευτούν από τον προσφέροντα με την υποβολή ή τη συμπλήρωσή τους, εντός της προκαθορισμένης προθεσμίας, βάσει των άρθ. 102 και 103 του ν. 4412/2016,

ιβ) εάν από τα δικαιολογητικά του άρθρου 103 του ν. 4412/2016, που προσκομίζονται από τον προσωρινό ανάδοχο, δεν αποδεικνύεται η μη συνδρομή των λόγων αποκλεισμού της παραγράφου 2.2.3 της παρούσας ή η πλήρωση μιας ή περισσότερων από τις απαιτήσεις των κριτηρίων ποιοτικής επιλογής, σύμφωνα με τις παραγράφους 2.2.4. επ., περί κριτηρίων επιλογής,

ιγ) εάν κατά τον έλεγχο των ως άνω δικαιολογητικών του άρθρου 103 του ν. 4412/2016, διαπιστωθεί ότι τα στοιχεία που δηλώθηκαν, σύμφωνα με το άρθρο 79 του ν. 4412/2016, είναι εκ προθέσεως απατηλά, ή ότι έχουν υποβληθεί πλαστά αποδεικτικά στοιχεία.

3. ΔΙΕΝΕΡΓΕΙΑ ΔΙΑΔΙΚΑΣΙΑΣ - ΑΞΙΟΛΟΓΗΣΗ ΠΡΟΣΦΟΡΩΝ

3.1 Αποσφράγιση και αξιολόγηση προσφορών

3.1.1 Ηλεκτρονική αποσφράγιση προσφορών

Το πιστοποιημένο στο ΕΣΗΔΗΣ, για την αποσφράγιση των προσφορών αρμόδιο όργανο της Αναθέτουσας Αρχής, ήτοι η επιτροπή διενέργειας/επιτροπή αξιολόγησης, **εφεξής Επιτροπή Διαγωνισμού**, προβαίνει στην έναρξη της διαδικασίας ηλεκτρονικής αποσφράγισης των φακέλων των προσφορών, κατά το άρθρο 100 του ν. 4412/2016, ακολουθώντας τα εξής στάδια:

- Ηλεκτρονική Αποσφράγιση του (υπό)φακέλου «Δικαιολογητικά Συμμετοχής-Τεχνική Προσφορά» και του (υπό)φακέλου «Οικονομική Προσφορά», τη **Δευτέρα 04 Φεβρουαρίου 2022 και ώρα 10:00**.

Στο στάδιο αυτό τα στοιχεία των προσφορών που αποσφραγίζονται είναι προσβάσιμα μόνο στα μέλη της Επιτροπής Διαγωνισμού και την Αναθέτουσα Αρχή.

Σε κάθε στάδιο τα στοιχεία των προσφορών που αποσφραγίζονται είναι καταρχήν προσβάσιμα μόνο στα μέλη της Επιτροπής Διαγωνισμού και την Αναθέτουσα Αρχή.

3.1.2 Αξιολόγηση προσφορών

3.1.2.1 Έπειτα από την κατά περίπτωση ηλεκτρονική αποσφράγιση των προσφορών, η Αναθέτουσα Αρχή προβαίνει στην αξιολόγηση αυτών, μέσω των αρμόδιων πιστοποιημένων στο ΕΣΗΔΗΣ οργάνων/χρηστών της, εφαρμοζόμενων κατά τα λοιπά των κειμένων διατάξεων.

Η αναθέτουσα αρχή, τηρώντας όλες τις αρχές της ίσης μεταχείρισης και της διαφάνειας, ζητά από τους προσφέροντες οικονομικούς φορείς, όταν οι πληροφορίες ή η τεκμηρίωση που πρέπει να υποβάλλονται είναι ή εμφανίζονται ελλιπείς ή λανθασμένες, συμπεριλαμβανομένων εκείνων στο ΕΕΕΣ, ή όταν λείπουν συγκεκριμένα έγγραφα, να υποβάλλουν, να συμπληρώνουν, να αποσαφηνίζουν ή να ολοκληρώνουν τις σχετικές πληροφορίες ή τεκμηρίωση, εντός προθεσμίας όχι μικρότερης των δέκα (10) ημερών και όχι μεγαλύτερης των είκοσι (20) ημερών από την ημερομηνία κοινοποίησης σε αυτούς της σχετικής πρόσκλησης. Η συμπλήρωση ή η αποσαφήνιση ζητείται και γίνεται αποδεκτή υπό την προϋπόθεση ότι δεν τροποποιείται η προσφορά του οικονομικού φορέα και ότι αφορά σε στοιχεία ή δεδομένα, των οποίων είναι αντικειμενικά εξακριβώσιμος ο προγενέστερος χαρακτήρας σε σχέση με το πέρας της καταληκτικής προθεσμίας παραλαβής προσφορών. Τα ανωτέρω ισχύουν κατ' αναλογία και για τυχόν ελλείπουσες δηλώσεις, υπό την προϋπόθεση ότι βεβαιώνουν γεγονότα αντικειμενικώς εξακριβώσιμα.

Ειδικότερα :

α) Η Επιτροπή Διαγωνισμού εξετάζει αρχικά την προσκόμιση της εγγύησης συμμετοχής, σύμφωνα με την παράγραφο 1 του άρθρου 72. Σε περίπτωση παράλειψης προσκόμισης, είτε της εγγύησης συμμετοχής ηλεκτρονικής έκδοσης, μέχρι την καταληκτική ημερομηνία υποβολής προσφορών, είτε του πρωτοτύπου της έντυπης εγγύησης συμμετοχής, μέχρι την ημερομηνία και ώρα αποσφράγισης, η Επιτροπή Διαγωνισμού συντάσσει πρακτικό στο οποίο εισηγείται την απόρριψη της προσφοράς ως απαράδεκτης. Στη συνέχεια εκδίδεται από την αναθέτουσα αρχή απόφαση, με την οποία επικυρώνεται το ανωτέρω πρακτικό. Η απόφαση απόρριψης της προσφοράς του παρόντος εδαφίου εκδίδεται πριν από την έκδοση οποιασδήποτε άλλης απόφασης σχετικά με την αξιολόγηση των προσφορών της οικείας διαδικασίας ανάθεσης σύμβασης και κοινοποιείται σε όλους τους προσφέροντες, μέσω της λειτουργικότητας της «Επικοινωνίας» του ηλεκτρονικού διαγωνισμού στο ΕΣΗΔΗΣ.

Κατά της εν λόγω απόφασης χωρεί προδικαστική προσφυγή, σύμφωνα με τα οριζόμενα στην παράγραφο 3.4 της παρούσας.

Η αναθέτουσα αρχή επικοινωνεί παράλληλα με τους φορείς που φέρονται να έχουν εκδώσει τις εγγυητικές επιστολές, προκειμένου να διαπιστώσει την εγκυρότητά τους.

β) Μετά την έκδοση της ανωτέρω απόφασης η Επιτροπή Διαγωνισμού προβαίνει αρχικά στον έλεγχο των δικαιολογητικών συμμετοχής και εν συνεχεία στην αξιολόγηση των τεχνικών προσφορών των προσφερόντων των οποίων τα δικαιολογητικά συμμετοχής έκρινε πλήρη. Η αξιολόγηση γίνεται σύμφωνα με τους όρους της παρούσης, και η διαδικασία της αξιολόγησης ολοκληρώνεται με την καταχώριση σε πρακτικό των προσφερόντων των αποτελεσμάτων του ελέγχου και της αξιολόγησης των δικαιολογητικών συμμετοχής και των τεχνικών προσφορών.

γ) Στη συνέχεια η Επιτροπή Διαγωνισμού προβαίνει στην αξιολόγηση των οικονομικών προσφορών των προσφερόντων, των οποίων τα δικαιολογητικά συμμετοχής και η τεχνική προσφορά κρίθηκαν αποδεκτά, συντάσσει πρακτικό στο οποίο καταχωρίζονται οι οικονομικές προσφορές κατά σειρά μειοδοσίας και εισηγείται αιτιολογημένα την αποδοχή ή απόρριψή τους, την κατάταξη των προσφορών και την ανάδειξη του προσωρινού αναδόχου.

Εάν οι προσφορές φαίνονται ασυνήθιστα χαμηλές σε σχέση με το αντικείμενο της σύμβασης, τότε η αναθέτουσα αρχή απαιτεί από τους οικονομικούς φορείς, μέσω της λειτουργικότητας της «Επικοινωνίας» του ηλεκτρονικού διαγωνισμού στο ΕΣΗΔΗΣ, να εξηγήσουν την τιμή ή το κόστος που προτείνουν στην προσφορά τους, εντός αποκλειστικής προθεσμίας, κατά ανώτατο όριο είκοσι (20) ημερών από την κοινοποίηση της σχετικής πρόσκλησης. Στην περίπτωση αυτή εφαρμόζονται τα άρθρα 88 & 89 ν. 4412/2016. Εάν τα παρεχόμενα στοιχεία δεν εξηγούν κατά τρόπο ικανοποιητικό το χαμηλό επίπεδο της τιμής ή του κόστους που προτείνεται, η προσφορά απορρίπτεται ως μη κανονική. Σε κάθε περίπτωση η κρίση της Αναθέτουσας Αρχής σχετικά με τις ασυνήθιστα χαμηλές προσφορές και την αποδοχή ή όχι των σχετικών εξηγήσεων εκ μέρους των προσφερόντων ενσωματώνεται στην κατωτέρω ενιαία απόφαση [Απόφαση ΣΤΕ 184/2020].

Στην περίπτωση ισότιμων προσφορών η αναθέτουσα αρχή επιλέγει τον ανάδοχο με κλήρωση μεταξύ των οικονομικών φορέων που υπέβαλαν ισότιμες προσφορές. Η κλήρωση γίνεται ενώπιον της Επιτροπής του Διαγωνισμού και παρουσία των οικονομικών φορέων που υπέβαλαν τις ισότιμες προσφορές.

Στη συνέχεια, εφόσον το αποφαινόμενο όργανο της αναθέτουσας αρχής εγκρίνει τα ανωτέρω πρακτικά εκδίδεται απόφαση για τα αποτελέσματα όλων των ανωτέρω σταδίων («Δικαιολογητικά Συμμετοχής», «Τεχνική Προσφορά» και «Οικονομική Προσφορά») και η αναθέτουσα αρχή προσκαλεί εγγράφως, μέσω της λειτουργικότητας της «Επικοινωνίας» του ηλεκτρονικού διαγωνισμού στο ΕΣΗΔΗΣ, τον πρώτο σε κατάταξη μειοδότη στον οποίον πρόκειται να γίνει η κατακύρωση («προσωρινός ανάδοχος») να υποβάλει τα δικαιολογητικά κατακύρωσης, σύμφωνα με όσα ορίζονται στο άρθρο 103 και την παράγραφο 3.2 της παρούσας, περί πρόσκλησης για υποβολή δικαιολογητικών. Η απόφαση έγκρισης των πρακτικών δεν κοινοποιείται στους προσφέροντες και ενσωματώνεται στην απόφαση κατακύρωσης.

Σε κάθε περίπτωση, όταν εξ αρχής έχει υποβληθεί μία προσφορά, τα αποτελέσματα όλων των σταδίων της διαδικασίας ανάθεσης, ήτοι Δικαιολογητικών Συμμετοχής, Τεχνικής Προσφοράς & Οικονομικής Προσφοράς, επικυρώνονται με την απόφαση κατακύρωσης του άρθρου 105 του ν. 4412/2016, σύμφωνα με την παρ. 3.3 της παρούσας, που εκδίδεται μετά το πέρας και του τελευταίου σταδίου της διαδικασίας. Κατά της ανωτέρω απόφασης χωρεί προδικαστική προσφυγή ενώπιον της ΑΕΠΠ σύμφωνα με όσα προβλέπονται στην παράγραφο 3.4 της παρούσας.

3.2 Πρόσκληση υποβολής δικαιολογητικών προσωρινού αναδόχου - Δικαιολογητικά προσωρινού αναδόχου

Μετά την αξιολόγηση των προσφορών, η αναθέτουσα αρχή αποστέλλει σχετική ηλεκτρονική πρόσκληση στον προσφέροντα, στον οποίο πρόκειται να γίνει η κατακύρωση («προσωρινό ανάδοχο»), μέσω της λειτουργικότητας της «Επικοινωνίας» του ηλεκτρονικού διαγωνισμού στο ΕΣΗΔΗΣ, και τον καλεί να υποβάλει εντός προθεσμίας **δέκα (10) ημερών** από την κοινοποίηση της σχετικής έγγραφης ειδοποίησης σε αυτόν, τα αποδεικτικά έγγραφα νομιμοποίησης και τα πρωτότυπα ή αντίγραφα όλων των δικαιολογητικών που περιγράφονται στην παράγραφο 2.2.9.2 της παρούσας διακήρυξης, ως αποδεικτικά στοιχεία για τη μη συνδρομή των λόγων αποκλεισμού της παραγράφου 2.2.3 της διακήρυξης, καθώς και για την πλήρωση των κριτηρίων ποιοτικής επιλογής των παραγράφων 2.2.4 - 2.2.8 αυτής.

Ειδικότερα, το σύνολο των στοιχείων και δικαιολογητικών της ως άνω παραγράφου αποστέλλονται από αυτόν σε μορφή ηλεκτρονικών αρχείων με μορφότυπο PDF, σύμφωνα με τα ειδικώς οριζόμενα στην παράγραφο 2.4.2.5 της παρούσας.

Εντός της προθεσμίας υποβολής των δικαιολογητικών κατακύρωσης και το αργότερο έως την τρίτη εργάσιμη ημέρα από την καταληκτική ημερομηνία ηλεκτρονικής υποβολής των δικαιολογητικών κατακύρωσης, προσκομίζονται με ευθύνη του οικονομικού φορέα, στην αναθέτουσα αρχή, σε έντυπη μορφή και σε κλειστό φάκελο, στον οποίο αναγράφεται ο αποστολέας, τα στοιχεία του Διαγωνισμού και ως παραλήπτης η Επιτροπή Διαγωνισμού, τα στοιχεία και δικαιολογητικά, τα οποία απαιτείται να προσκομισθούν σε έντυπη μορφή (ως πρωτότυπα ή ακριβή αντίγραφα), σύμφωνα με τα προβλεπόμενα στις διατάξεις της ως άνω παραγράφου 2.4.2.5.

Αν δεν προσκομισθούν τα παραπάνω δικαιολογητικά ή υπάρχουν ελλείψεις σε αυτά που υποβλήθηκαν, η αναθέτουσα αρχή καλεί τον προσωρινό ανάδοχο να προσκομίσει τα ελλείποντα δικαιολογητικά ή να συμπληρώσει τα ήδη υποβληθέντα ή να παράσχει διευκρινήσεις με την έννοια του άρθρου 102 του ν. 4412/2016, εντός δέκα (10) ημερών από την κοινοποίηση της σχετικής πρόσκλησης σε αυτόν.

Ο προσωρινός ανάδοχος δύναται να υποβάλει αίτημα, μέσω της λειτουργικότητας της «Επικοινωνίας» του ηλεκτρονικού διαγωνισμού στο ΕΣΗΔΗΣ, προς την αναθέτουσα αρχή, για παράταση της ως άνω προθεσμίας, συνοδευόμενο από αποδεικτικά έγγραφα περί αίτησης χορήγησης δικαιολογητικών προσωρινού αναδόχου. Στην περίπτωση αυτή η αναθέτουσα αρχή παρατείνει την προθεσμία υποβολής αυτών, για όσο χρόνο απαιτηθεί για τη χορήγησή τους από τις αρμόδιες δημόσιες αρχές. Ο προσωρινός ανάδοχος μπορεί να αξιοποιεί τη δυνατότητα αυτή τόσο εντός της αρχικής προθεσμίας για την υποβολή δικαιολογητικών όσο και εντός της προθεσμίας για την προσκόμιση ελλειπόντων ή τη συμπλήρωση ήδη υποβληθέντων δικαιολογητικών, κατά την έννοια του άρθρου 102 του ν. 4412/2016, όπως προβλέπεται. Η παρούσα ρύθμιση εφαρμόζεται αναλόγως και όταν η αναθέτουσα αρχή ζητήσει την προσκόμιση των δικαιολογητικών κατά τη διαδικασία αξιολόγησης των προσφορών ή αιτήσεων συμμετοχής και πριν από το στάδιο κατακύρωσης, κατ' εφαρμογή της διάταξης του πρώτου εδαφίου της παρ. 5 του άρθρου 79 του ν. 4412/2016, τηρουμένων των αρχών της ίσης μεταχείρισης και της διαφάνειας.

Απορρίπτεται η προσφορά του προσωρινού αναδόχου, καταπίπτει υπέρ της αναθέτουσας αρχής η εγγύηση συμμετοχής του και η κατακύρωση γίνεται στον προσφέροντα που υπέβαλε την αμέσως επόμενη πλέον συμφέρουσα από οικονομική άποψη προσφορά, τηρουμένης της ανωτέρω διαδικασίας, εάν:

- i)** κατά τον έλεγχο των παραπάνω δικαιολογητικών διαπιστωθεί ότι τα στοιχεία που δηλώθηκαν με το Ευρωπαϊκό Ενιαίο Έγγραφο Σύμβασης (ΕΕΕΣ) είναι εκ προθέσεως απατηλά, ή έχουν υποβληθεί πλαστά αποδεικτικά στοιχεία, ή
- ii)** δεν υποβληθούν στο προκαθορισμένο χρονικό διάστημα τα απαιτούμενα πρωτότυπα ή αντίγραφα των παραπάνω δικαιολογητικών, ή
- iii)** από τα δικαιολογητικά που προσκομίσθηκαν νομίμως και εμπροθέσμως, δεν αποδεικνύεται η μη συνδρομή των λόγων αποκλεισμού σύμφωνα με την παράγραφο 2.2.3 (λόγοι αποκλεισμού) ή η πλήρωση μιας ή περισσότερων από τις απαιτήσεις των κριτηρίων ποιοτικής επιλογής σύμφωνα με τις παραγράφους 2.2.4 έως 2.2.8 (κριτήρια ποιοτικής επιλογής) της παρούσας.

Σε περίπτωση έγκαιρης και προσηκούσας ενημέρωσης της αναθέτουσας αρχής για μεταβολές στις προϋποθέσεις, τις οποίες ο προσωρινός ανάδοχος είχε δηλώσει με το Ευρωπαϊκό Ενιαίο Έγγραφο Σύμβασης (ΕΕΕΣ) ότι πληροί, οι οποίες μεταβολές επήλθαν ή για τις οποίες μεταβολές έλαβε γνώση μετά την δήλωση και μέχρι την ημέρα της σύναψης της σύμβασης (οψιγενείς μεταβολές), δεν καταπίπτει υπέρ της Αναθέτουσας Αρχής η εγγύηση συμμετοχής του.

Αν κανένας από τους προσφέροντες δεν υποβάλλει αληθή ή ακριβή δήλωση ή δεν προσκομίσει ένα ή περισσότερα από τα απαιτούμενα έγγραφα και δικαιολογητικά ή δεν αποδείξει ότι: **α)** δεν βρίσκεται σε μία από τις καταστάσεις της παραγράφου 2.2.3 της παρούσας διακήρυξης και **β)** πληροί τα σχετικά κριτήρια ποιοτικής επιλογής τα οποία έχουν καθορισθεί σύμφωνα με τις παραγράφους 2.2.4 έως 2.2.8 της παρούσας διακήρυξης, η διαδικασία ματαιώνεται.

Η διαδικασία ελέγχου των παραπάνω δικαιολογητικών ολοκληρώνεται με τη σύνταξη πρακτικού από την Επιτροπή του Διαγωνισμού, στο οποίο αναγράφεται η τυχόν συμπλήρωση δικαιολογητικών σύμφωνα με όσα ορίζονται ανωτέρω (παράγραφος 3.1.2.1) και τη διαβίβασή του στο αποφαινόμενο όργανο της α/α για τη λήψη απόφασης είτε για την κατακύρωση της σύμβασης είτε για τη ματαίωση της διαδικασίας.

3.3 Κατακύρωση - σύναψη σύμβασης

3.3.1 Τα αποτελέσματα του ελέγχου των παραπάνω δικαιολογητικών και της εισήγησης της Επιτροπής επικυρώνονται με την απόφαση κατακύρωσης, στην οποία ενσωματώνεται η απόφαση έγκρισης των πρακτικών των περιπτώσεων α και β της παρ. 2 του άρθρου 100 του ν. 4412/2016 (περί αξιολόγησης των δικαιολογητικών συμμετοχής, της τεχνικής και της οικονομικής προσφοράς).

Η αναθέτουσα αρχή κοινοποιεί, μέσω της λειτουργικότητας του πεδίου της «Επικοινωνίας», σε όλους τους οικονομικούς φορείς που έλαβαν μέρος στη διαδικασία ανάθεσης, εκτός από όσους αποκλείστηκαν οριστικά δυνάμει της παρ. 1 του άρθρου 72 του ν. 4412/2016, την απόφαση κατακύρωσης, στην οποία αναφέρονται υποχρεωτικά οι προθεσμίες για την αναστολή της σύναψης σύμβασης, σύμφωνα με τα άρθρα 360 έως 372 του ν. 4412/2016, μαζί με αντίγραφο όλων των πρακτικών της διαδικασίας ελέγχου και αξιολόγησης των προσφορών, και, επιπλέον, αναρτά τα δικαιολογητικά του προσωρινού αναδόχου στα «Συνημμένα Ηλεκτρονικού Διαγωνισμού». Μετά την έκδοση και κοινοποίηση της απόφασης κατακύρωσης οι προσφέροντες λαμβάνουν γνώση των λοιπών συμμετεχόντων στη διαδικασία και των στοιχείων που υποβλήθηκαν από αυτούς, με ενέργειες της αναθέτουσας αρχής. Κατά της απόφασης κατακύρωσης χωρεί προδικαστική προσφυγή ενώπιον της ΑΕΠΠ, σύμφωνα με την παρ. 3.4 της παρούσας. Δεν επιτρέπεται η άσκηση άλλης διοικητικής προσφυγής κατά της ανωτέρω απόφασης.

3.3.2 Η απόφαση κατακύρωσης καθίσταται οριστική, εφόσον συντρέξουν οι ακόλουθες προϋποθέσεις σωρευτικά:

α) κοινοποιηθεί η απόφαση κατακύρωσης σε όλους τους οικονομικούς φορείς που δεν έχουν αποκλειστεί οριστικά,

β) παρέλθει άπρακτη η προθεσμία άσκησης προδικαστικής προσφυγής ή σε περίπτωση άσκησης, παρέλθει άπρακτη η προθεσμία άσκησης αίτησης αναστολής κατά της απόφασης της ΑΕΠΠ και σε περίπτωση άσκησης αίτησης αναστολής κατά της απόφασης της ΑΕΠΠ, εκδοθεί απόφαση επί της αίτησης, με την επιφύλαξη της χορήγησης προσωρινής διαταγής, σύμφωνα με όσα ορίζονται στο τελευταίο εδάφιο της παρ. 4 του άρθρου 372 του ν. 4412/2016,

γ) ολοκληρωθεί επιτυχώς ο προσυμβατικός έλεγχος από το Ελεγκτικό Συνέδριο, σύμφωνα με τα άρθρα 324 έως 327 του ν. 4700/2020, εφόσον απαιτείται, και

δ) ο προσωρινός ανάδοχος υποβάλλει στην περίπτωση που απαιτείται κι έπειτα από σχετική πρόσκληση, υπεύθυνη δήλωση, που υπογράφεται σύμφωνα με όσα ορίζονται στο άρθρο 79Α του ν. 4412/2016, στην οποία δηλώνεται ότι δεν έχουν επέλθει στο πρόσωπό του οψιγενείς μεταβολές κατά την έννοια του άρθρου 104 του ν. 4412/2016 και μόνο στην περίπτωση του προσυμβατικού ελέγχου ή της άσκησης προδικαστικής προσφυγής κατά της απόφασης κατακύρωσης. Η υπεύθυνη δήλωση ελέγχεται από την αναθέτουσα αρχή και μνημονεύεται στο συμφωνητικό. Εφόσον δηλωθούν οψιγενείς μεταβολές, η δήλωση ελέγχεται από την Επιτροπή Διαγωνισμού, η οποία εισηγείται προς το αρμόδιο αποφαινόμενο όργανο.

Μετά από την οριστικοποίηση της απόφασης κατακύρωσης η αναθέτουσα αρχή προσκαλεί τον ανάδοχο, μέσω της λειτουργικότητας της «Επικοινωνίας» του ηλεκτρονικού διαγωνισμού στο ΕΣΗΔΗΣ, να προσέλθει για υπογραφή του συμφωνητικού, θέτοντάς του προθεσμία δεκαπέντε (15) ημερών από την κοινοποίηση της σχετικής ειδικής πρόσκλησης. Η σύμβαση θεωρείται συναφθείσα με την κοινοποίηση της πρόσκλησης του προηγούμενου εδαφίου στον ανάδοχο.

Στην περίπτωση που ο ανάδοχος δεν προσέλθει να υπογράψει το ως άνω συμφωνητικό μέσα στην τεθείσα προθεσμία, με την επιφύλαξη αντικειμενικών λόγων ανωτέρας βίας, κηρύσσεται έκπτωτος, καταπίπτει υπέρ της αναθέτουσας αρχής η εγγυητική επιστολή συμμετοχής του και ακολουθείται η ίδια, ως άνω διαδικασία, για τον προσφέροντα που υπέβαλε την αμέσως επόμενη πλέον συμφέρουσα από οικονομική

άποψη προσφορά. Αν κανένας από τους προσφέροντες δεν προσέλθει για την υπογραφή του συμφωνητικού, η διαδικασία ανάθεσης ματαιώνεται σύμφωνα με την παράγραφο 3.5 της παρούσας Σελίδα 35 διακήρυξης. Στην περίπτωση αυτή, η αναθέτουσα αρχή μπορεί να αναζητήσει αποζημίωση, πέρα από την κατατίπτουσα εγγυητική επιστολή, ιδίως δυνάμει των άρθρων 197 και 198 ΑΚ.

Εάν η αναθέτουσα αρχή δεν απευθύνει την ειδική πρόσκληση για την υπογραφή του συμφωνητικού εντός χρονικού διαστήματος εξήντα (60) ημερών από την οριστικοποίηση της απόφασης κατακύρωσης, με την επιφύλαξη της ύπαρξης επιτακτικού λόγου δημόσιου συμφέροντος ή αντικειμενικών λόγων ανωτέρας βίας, ο ανάδοχος δικαιούται να απέχει από την υπογραφή του συμφωνητικού, χωρίς ωστόσο να εκπέσει η εγγύηση συμμετοχής του, καθώς και να αναζητήσει αποζημίωση ιδίως δυνάμει των άρθρων 197 & 198 ΑΚ.

3.4 Προδικαστικές Προσφυγές - Προσωρινή και οριστική Δικαστική Προστασία

Α. Κάθε ενδιαφερόμενος, ο οποίος έχει ή είχε συμφέρον να του ανατεθεί η συγκεκριμένη δημόσια σύμβαση και έχει υποστεί ή ενδέχεται να υποστεί ζημία από εκτελεστή πράξη ή παράλειψη της αναθέτουσας αρχής κατά παράβαση της ευρωπαϊκής ενωσιακής ή εσωτερικής νομοθεσίας στον τομέα των δημοσίων συμβάσεων, έχει δικαίωμα να προσφύγει στην ανεξάρτητη Αρχή Εξέτασης Προδικαστικών Προσφυγών (ΑΕΠΠ), σύμφωνα με τα ειδικότερα οριζόμενα στα άρθρα 345 επ. ν. 4412/2016 και 1 επ. π.δ. 39/2017, στρεφόμενος με προδικαστική προσφυγή, κατά πράξης ή παράλειψης της αναθέτουσας αρχής, προσδιορίζοντας ειδικώς τις νομικές και πραγματικές αιτιάσεις που δικαιολογούν το αίτημά του.

Σε περίπτωση προσφυγής κατά πράξης της αναθέτουσας αρχής, η προθεσμία για την άσκηση της προδικαστικής προσφυγής είναι:

(α) δέκα (10) ημέρες από την κοινοποίηση της προσβαλλόμενης πράξης στον ενδιαφερόμενο οικονομικό φορέα αν η πράξη κοινοποιήθηκε με ηλεκτρονικά μέσα ή τηλεομοιοτυπία ή

(β) δεκαπέντε (15) ημέρες από την κοινοποίηση της προσβαλλόμενης -σε αυτόν- πράξης, εφόσον όμως χρησιμοποιήθηκαν άλλα μέσα επικοινωνίας, άλλως

(γ) δέκα (10) ημέρες από την πλήρη, πραγματική ή τεκμαιρόμενη, γνώση της πράξης που βλέπει τα συμφέροντα του ενδιαφερόμενου οικονομικού φορέα. Ειδικά για την άσκηση προσφυγής κατά της προκήρυξης, η πλήρης γνώση αυτής τεκμαίρεται μετά την πάροδο δεκαπέντε (15) ημερών από τη δημοσίευση στο ΚΗΜΔΗΣ.

Σε περίπτωση παράλειψης που αποδίδεται στην αναθέτουσα αρχή, η προθεσμία για την άσκηση της προδικαστικής προσφυγής είναι δεκαπέντε (15) ημέρες από την επομένη συντέλεσης της προσβαλλόμενης παράλειψης.

Οι προθεσμίες ως προς την υποβολή των προδικαστικών προσφυγών και των παρεμβάσεων αρχίζουν την επομένη της ημέρας της προαναφερθείσας κατά περίπτωση κοινοποίησης ή γνώσης και λήγουν όταν περάσει ολόκληρη η τελευταία ημέρα και ώρα 23:59:59 και, αν αυτή είναι εξαιρετέα ή Σάββατο, όταν περάσει ολόκληρη η επομένη εργάσιμη ημέρα και ώρα 23:59:59.

Η προδικαστική προσφυγή συντάσσεται υποχρεωτικά με τη χρήση του τυποποιημένου εντύπου του Παραρτήματος Ι του π.δ/τος 39/2017 και κατατίθεται ηλεκτρονικά μέσω της λειτουργικότητας «Επικοινωνία» στην ηλεκτρονική περιοχή του συγκεκριμένου διαγωνισμού, επιλέγοντας την ένδειξη «Προδικαστική Προσφυγή» σύμφωνα με το άρθρο 18 της Κ.Υ.Α. Προμήθειες και Υπηρεσίες.

Για το παραδεκτό της άσκησης προδικαστικής προσφυγής κατατίθεται παράβολο από τον προσφεύγοντα υπέρ του Ελληνικού Δημοσίου, σύμφωνα με όσα ορίζονται στο άρθρο 363 ν. 4412/2016. Η επιστροφή του παραβόλου στον προσφεύγοντα γίνεται: **α)** σε περίπτωση ολικής ή μερικής αποδοχής της προσφυγής του, **β)** όταν η αναθέτουσα αρχή ανακαλεί την προσβαλλόμενη πράξη ή προβαίνει στην οφειλόμενη ενέργεια πριν από την έκδοση της απόφασης της ΑΕΠΠ επί της προσφυγής, **γ)** σε περίπτωση παραίτησης του προσφεύγοντα από την προσφυγή του έως και δέκα (10) ημέρες από την κατάθεση της προσφυγής.

Η προθεσμία για την άσκηση της προδικαστικής προσφυγής και η άσκησή της κωλύουν τη σύναψη της σύμβασης επί ποινή ακυρότητας, η οποία διαπιστώνεται με απόφαση της ΑΕΠΠ μετά από άσκηση προδικαστικής προσφυγής, σύμφωνα με το άρθρο 368 του ν. 4412/2016 και 20 π.δ. 39/2017. Παρόλα αυτά,

μόνη η άσκηση της προδικαστικής προσφυγής δεν κωλύει την πρόοδο της διαγωνιστικής διαδικασίας, υπό την επιφύλαξη χορήγησης από το Κλιμάκιο προσωρινής προστασίας σύμφωνα με το άρθρο 366 παρ. 1-2 ν. 4412/2016 και 15 παρ. 1-4 π.δ. 39/2017.

Η προηγούμενη παράγραφος δεν εφαρμόζεται στην περίπτωση που, κατά τη διαδικασία σύναψης της παρούσας σύμβασης, υποβληθεί μόνο μία (1) προσφορά.

Μετά την, κατά τα ως άνω, ηλεκτρονική κατάθεση της προδικαστικής προσφυγής η αναθέτουσα αρχή, μέσω της λειτουργίας «Επικοινωνία»:

α) Κοινοποιεί την προσφυγή το αργότερο έως την επομένη εργάσιμη ημέρα από την κατάθεσή της σε κάθε ενδιαφερόμενο τρίτο, ο οποίος μπορεί να θίγεται από την αποδοχή της προσφυγής, προκειμένου να ασκήσει το, προβλεπόμενο από τα άρθρα 362 παρ. 3 και 7 π.δ. 39/2017, δικαίωμα παρέμβασής του στη διαδικασία εξέτασης της προσφυγής, για τη διατήρηση της ισχύος της προσβαλλόμενης πράξης, προσκομίζοντας όλα τα κρίσιμα έγγραφα που έχει στη διάθεσή του.

β) Διαβιβάζει στην ΑΕΠΠ, το αργότερο εντός δεκαπέντε (15) ημερών από την ημέρα κατάθεσης, τον πλήρη φάκελο της υπόθεσης, τα αποδεικτικά κοινοποίησης στους ενδιαφερόμενους τρίτους αλλά και την Έκθεση Απόψεων της επί της προσφυγής. Στην Έκθεση Απόψεων η αναθέτουσα αρχή μπορεί να παραθέσει αρχική ή συμπληρωματική αιτιολογία για την υποστήριξη της προσβαλλόμενης με την προδικαστική προσφυγή πράξης.

γ) Κοινοποιεί σε όλα τα μέρη την Έκθεση Απόψεων, τις Παρεμβάσεις και τα σχετικά έγγραφα που τυχόν τη συνοδεύουν, μέσω του ηλεκτρονικού τόπου του διαγωνισμού το αργότερο έως την επομένη εργάσιμη ημέρα από την κατάθεσή τους.

δ) Συμπληρωματικά υπομνήματα κατατίθενται από οποιοδήποτε από τα μέρη μέσω της πλατφόρμας του ΕΣΗΔΗΣ το αργότερο εντός πέντε (5) ημερών από την κοινοποίηση των απόψεων της αναθέτουσας αρχής .

Η άσκηση της προδικαστικής προσφυγής αποτελεί προϋπόθεση για την άσκηση των ένδικων βοηθημάτων της αίτησης αναστολής και της αίτησης ακύρωσης του άρθρου 372 ν. 4412/2016 κατά των εκτελεστών πράξεων ή παραλείψεων της αναθέτουσας αρχής .

Β. Όποιος έχει έννομο συμφέρον μπορεί να ζητήσει, με το ίδιο δικόγραφο εφαρμοζόμενων αναλογικά των διατάξεων του π.δ. 18/1989, την αναστολή εκτέλεσης της απόφασης της ΑΕΠΠ και την ακύρωσή της ενώπιον του αρμοδίου Διοικητικού Δικαστηρίου το οποίο αποφαιίνεται αμετακλήτως. Δικαίωμα άσκησης των ίδιων ενδίκων βοηθημάτων έχει και η αναθέτουσα αρχή αν η ΑΕΠΠ κάνει δεκτή την προδικαστική προσφυγή. Με τα ένδικα βοηθήματα της αίτησης αναστολής και της αίτησης ακύρωσης λογίζονται ως συμπροσβαλλόμενες με την απόφαση της ΑΕΠΠ και όλες οι συναφείς προς την ανωτέρω απόφαση πράξεις ή παραλείψεις της αναθέτουσας αρχής, εφόσον έχουν εκδοθεί ή συντελεστεί αντιστοίχως έως τη συζήτηση της αίτησης αναστολής ή την πρώτη συζήτηση της αίτησης ακύρωσης. Το αυτό ισχύει και σε περίπτωση σιωπηρής απόρριψης της προδικαστικής προσφυγής από την Α.Ε.Π.Π. Δικαίωμα άσκησης του ως άνω ένδικου βοηθήματος έχει και η αναθέτουσα αρχή, αν η Α.Ε.Π.Π. κάνει δεκτή την προδικαστική προσφυγή, αλλά και αυτός του οποίου έχει γίνει εν μέρει δεκτή η προδικαστική προσφυγή.

Με την απόφαση της ΑΕΠΠ λογίζονται ως συμπροσβαλλόμενες και όλες οι συναφείς προς την ανωτέρω απόφαση πράξεις ή παραλείψεις της αναθέτουσας αρχής, εφόσον έχουν εκδοθεί ή συντελεστεί αντιστοίχως έως τη συζήτηση της ως άνω αίτησης στο Δικαστήριο.

Η αίτηση αναστολής και ακύρωσης περιλαμβάνει μόνο αιτιάσεις που είχαν προταθεί με την προδικαστική προσφυγή ή αφορούν στη διαδικασία ενώπιον της Α.Ε.Π.Π. ή το περιεχόμενο των αποφάσεών της. Η αναθέτουσα αρχή, εφόσον ασκήσει την αίτηση της παρ. 1 του άρθρου 372 του ν. 4412/2016, μπορεί να προβάλει και οψιγενείς ισχυρισμούς αναφορικά με τους επιτακτικούς λόγους δημοσίου συμφέροντος, οι οποίοι καθιστούν αναγκαία την άμεση ανάθεση της σύμβασης.

Η ως άνω αίτηση κατατίθεται στο ως αρμόδιο δικαστήριο μέσα σε προθεσμία δέκα (10) ημερών από κοινοποίηση ή την πλήρη γνώση της απόφασης ή από την παρέλευση της προθεσμίας για την έκδοση της απόφασης επί της προδικαστικής προσφυγής, ενώ η δικάσιμος για την εκδίκαση της αίτησης ακύρωσης δεν πρέπει να απέχει πέραν των εξήντα (60) ημερών από την κατάθεση του δικογράφου.

Αντίγραφο της αίτησης με κλήση κοινοποιείται με τη φροντίδα του αιτούντος προς την Α.Ε.Π.Π., την αναθέτουσα αρχή, αν δεν έχει ασκήσει αυτή την αίτηση, και προς κάθε τρίτο ενδιαφερόμενο, την κλήτευση του οποίου διατάσσει με πράξη του ο Πρόεδρος ή ο προεδρεύων του αρμόδιου Δικαστηρίου ή Τμήματος έως την επόμενη ημέρα από την κατάθεση της αίτησης. Ο αιτών υποχρεούται επί ποινή απαραδέκτου του ενδίκου βοηθήματος να προβεί στις παραπάνω κοινοποιήσεις εντός αποκλειστικής προθεσμίας δύο (2) ημερών από την έκδοση και την παραλαβή της ως άνω πράξης του Δικαστηρίου. Εντός αποκλειστικής προθεσμίας δέκα (10) ημερών από την ως άνω κοινοποίηση της αίτησης κατατίθεται η παρέμβαση και διαβιβάζονται ο φάκελος και οι απόψεις των παθητικώς νομιμοποιούμενων. Εντός της ίδιας προθεσμίας κατατίθενται στο Δικαστήριο και τα στοιχεία που υποστηρίζουν τους ισχυρισμούς των διαδίκων.

Επιπρόσθετα, η παρέμβαση κοινοποιείται με επιμέλεια του παρεμβαίνοντος στα λοιπά μέρη της δίκης εντός δύο (2) ημερών από την κατάθεσή της, αλλιώς λογίζεται ως अपαράδεκτη. Το διατακτικό της δικαστικής απόφασης εκδίδεται εντός δεκαπέντε (15) ημερών από τη συζήτηση της αίτησης ή από την προθεσμία για την υποβολή υπομνημάτων.

Η προθεσμία για την άσκηση και η άσκηση της αίτησης ενώπιον του αρμοδίου δικαστηρίου κωλύουν τη σύναψη της σύμβασης μέχρι την έκδοση της οριστικής δικαστικής απόφασης, εκτός εάν με προσωρινή διαταγή ο αρμόδιος δικαστής αποφανθεί διαφορετικά. Επίσης, η προθεσμία για την άσκηση και η άσκησή της αίτησης κωλύουν την πρόοδο της διαδικασίας ανάθεσης για χρονικό διάστημα δεκαπέντε (15) ημερών από την άσκηση της αίτησης, εκτός εάν με την προσωρινή διαταγή ο αρμόδιος δικαστής αποφανθεί διαφορετικά. Για την άσκηση της αιτήσεως κατατίθεται παράβολο, σύμφωνα με τα ειδικότερα οριζόμενα στο άρθρο 372 παρ. 5 του ν. 4412/2016.

Αν ο ενδιαφερόμενος δεν αιτήθηκε ή αιτήθηκε ανεπιτυχώς την αναστολή και η σύμβαση υπογράφηκε και η εκτέλεσή της ολοκληρώθηκε πριν από τη συζήτηση της αίτησης, εφαρμόζεται αναλόγως η παρ. 2 του άρθρου 32 του π.δ. 18/1989.

Αν το δικαστήριο ακυρώσει πράξη ή παράλειψη της αναθέτουσας αρχής μετά τη σύναψη της σύμβασης, το κύρος της τελευταίας δεν θίγεται, εκτός αν πριν από τη σύναψη αυτής είχε ανασταλεί η διαδικασία σύναψης της σύμβασης. Στην περίπτωση που η σύμβαση δεν είναι άκυρη, ο ενδιαφερόμενος δικαιούται να αξιώσει αποζημίωση, σύμφωνα με τα αναφερόμενα στο άρθρο 373 του ν. 4412/2016.

Με την επιφύλαξη των διατάξεων του ν. 4412/2016, για την εκδίκαση των διαφορών του παρόντος άρθρου εφαρμόζονται οι διατάξεις του π.δ. 18/1989.

Γ. Διαφορές από τον συγκεκριμένο διαγωνισμό που ανακύπτουν: α) από πράξεις της αναθέτουσας αρχής οι οποίες κοινοποιούνται στον θιγόμενο, ή των οποίων προκύπτει εκ μέρους του πλήρης γνώση, μετά την 01.09.2021, **β)** από παραλείψεις που συντελούνται από μέρους της μετά την 01.09.2021, εκδικάζονται με τις νέες ειδικές δικονομικές διατάξεις του άρθρου 372 ν. 4412/2016 όπως αντικαταστάθηκε με το άρθρο 138 ν. 4782/2021, σύμφωνα με τις οποίες:

Με το ίδιο δικόγραφο δύναται δικονομικά να ασκηθεί αίτηση αναστολής εκτέλεσης και ακύρωσης των αποφάσεων της ΑΕΠΠ.

Η προθεσμία για την άσκηση και η άσκηση της αίτησης ενώπιον του αρμοδίου δικαστηρίου κωλύουν, εκ του νόμου, τη σύναψη της σύμβασης μέχρι την έκδοση της οριστικής δικαστικής απόφασης, εκτός εάν με προσωρινή διαταγή το δικαστήριο αυτό αποφανθεί διαφορετικά. Επίσης, η προθεσμία για την άσκηση και η άσκηση της αίτησης κωλύουν την πρόοδο της διαδικασίας ανάθεσης για χρονικό διάστημα δεκαπέντε (15) ημερών από την άσκηση της αίτησης, εκτός εάν με προσωρινή διαταγή το δικαστήριο αυτό αποφανθεί διαφορετικά.

3.5 Ματαίωση Διαδικασίας

Η αναθέτουσα αρχή ματαιώνει ή δύναται να ματαιώσει εν όλω ή εν μέρει, αιτιολογημένα, τη διαδικασία ανάθεσης, για τους λόγους και υπό τους όρους του άρθρου 106 του ν. 4412/2016, μετά από γνώμη της αρμόδιας Επιτροπής του Διαγωνισμού. Επίσης, αν διαπιστωθούν σφάλματα ή παραλείψεις σε οποιοδήποτε στάδιο της διαδικασίας ανάθεσης, μπορεί, μετά από γνώμη της ως άνω Επιτροπής, να ακυρώσει μερικώς

τη διαδικασία ή να αναμορφώσει ανάλογα το αποτέλεσμα της ή να αποφασίσει την επανάληψή της από το σημείο που εμφιλοχώρησε το σφάλμα ή η παράλειψη.

Ειδικότερα, η αναθέτουσα αρχή ματαιώνει τη διαδικασία σύναψης όταν αυτή αποβεί άγονη είτε λόγω μη υποβολής προσφοράς είτε λόγω απόρριψης όλων των προσφορών, καθώς και στην περίπτωση του δευτέρου εδαφίου της παρ. 7 του άρθρου 105, περί κατακύρωσης και σύναψης σύμβασης.

Επίσης μπορεί να ματαιώσει τη διαδικασία: **α)** λόγω παράτυπης διεξαγωγής της διαδικασίας ανάθεσης, εκτός εάν μπορεί να θεραπεύσει το σφάλμα ή την παράλειψη σύμφωνα με την παρ. 3 του άρθρου 106, **β)** αν οι οικονομικές και τεχνικές παράμετροι που σχετίζονται με τη διαδικασία ανάθεσης άλλαξαν ουσιωδώς και η εκτέλεση του συμβατικού αντικείμενου δεν ενδιαφέρει πλέον την αναθέτουσα αρχή ή τον φορέα για τον οποίο προορίζεται το υπό ανάθεση αντικείμενο, **γ)** αν λόγω ανωτέρας βίας δεν είναι δυνατή η κανονική εκτέλεση της σύμβασης, **δ)** αν η επιλεγείσα προσφορά κριθεί ως μη συμφέρουσα από οικονομική άποψη, **ε)** στην περίπτωση των παρ. 3 και 4 του άρθρου 97, περί χρόνου ισχύος προσφορών, **στ)** για άλλους επιτακτικούς λόγους δημοσίου συμφέροντος, όπως ιδίως, δημόσιας υγείας ή προστασίας του περιβάλλοντος.

4. ΟΡΟΙ ΕΚΤΕΛΕΣΗΣ ΤΗΣ ΣΥΜΒΑΣΗΣ

4.1 Εγγυήσεις (καλής εκτέλεσης, προκαταβολής, καλής λειτουργίας)

4.1.1 Εγγύηση καλής εκτέλεσης και εγγύηση προκαταβολής:

Για την υπογραφή της σύμβασης απαιτείται η παροχή εγγύησης καλής εκτέλεσης, σύμφωνα με το άρθρο 72 παρ. 4 του ν. 4412/2016, το ύψος της οποίας ανέρχεται σε ποσοστό **4%** επί της εκτιμώμενης αξίας της σύμβασης ή του τμήματος της σύμβασης, χωρίς να συμπεριλαμβάνονται τα δικαιώματα προαίρεσης και κατατίθεται μέχρι και την υπογραφή του συμφωνητικού.

Η εγγύηση καλής εκτέλεσης, προκειμένου να γίνει αποδεκτή, πρέπει να περιλαμβάνει κατ' ελάχιστον τα αναφερόμενα στην παράγραφο 2.1.5. στοιχεία της παρούσας και επιπλέον τον αριθμό και τον τίτλο της σχετικής σύμβασης. Το περιεχόμενό της είναι σύμφωνο με το οριζόμενο στο άρθρο 72 του ν. 4412/2016.

Η εγγύηση καλής εκτέλεσης της σύμβασης καλύπτει συνολικά και χωρίς διακρίσεις την εφαρμογή όλων των όρων της σύμβασης και κάθε απαίτηση της αναθέτουσας αρχής έναντι του αναδόχου.

Σε περίπτωση τροποποίησης της σύμβασης κατά την παράγραφο 4.5, η οποία συνεπάγεται αύξηση της συμβατικής αξίας, ο ανάδοχος οφείλει να καταθέσει μέχρι την υπογραφή της τροποποιημένης σύμβασης, συμπληρωματική εγγύηση καλής εκτέλεσης, το ύψος της οποίας ανέρχεται σε ποσοστό 4% επί του ποσού της αύξησης της αξίας της σύμβασης.

Η εγγύηση καλής εκτέλεσης καταπίπτει υπέρ της αναθέτουσας αρχής στην περίπτωση παραβίασης, από τον ανάδοχο, των όρων της σύμβασης, όπως αυτή ειδικότερα ορίζει.

Ο χρόνος ισχύος της εγγύησης καλής εκτέλεσης πρέπει να είναι μεγαλύτερος από τον συμβατικό χρόνο φόρτωσης.

Η/Οι εγγύηση/εις καλής εκτέλεσης επιστρέφεται/ονται στο σύνολό του/ς μετά την ποσοτική και ποιοτική παραλαβή του συνόλου του αντικειμένου της σύμβασης.

Σε περίπτωση που στο πρωτόκολλο οριστικής και ποσοτικής παραλαβής αναφέρονται παρατηρήσεις ή υπάρχει εκπρόθεσμη παράδοση, η επιστροφή των εγγυήσεων καλής εκτέλεσης και προκαταβολής γίνεται μετά από την αντιμετώπιση, σύμφωνα με όσα προβλέπονται, των παρατηρήσεων και του εκπρόθεσμου.

4.1.2 Εγγύηση καλής λειτουργίας

Δεν Απαιτείται η προσκόμιση «εγγύηση καλής λειτουργίας».

4.2 Συμβατικό Πλαίσιο - Εφαρμοστέα Νομοθεσία

Κατά την εκτέλεση της σύμβασης εφαρμόζονται οι διατάξεις του ν. 4412/2016, οι όροι της παρούσας διακήρυξης και συμπληρωματικά ο Αστικός Κώδικας.

4.3 Όροι εκτέλεσης της σύμβασης

4.3.1 Κατά την εκτέλεση της σύμβασης ο ανάδοχος τηρεί τις υποχρεώσεις στους τομείς του περιβαλλοντικού, κοινωνικοασφαλιστικού και εργατικού δικαίου, που έχουν θεσπισθεί με το δίκαιο της Ένωσης, το εθνικό δίκαιο, συλλογικές συμβάσεις ή διεθνείς διατάξεις περιβαλ/κού, κοινωνικοασφαλιστικού & εργατικού δικαίου, οι οποίες απαριθμούνται στο Παράρτημα Χ του Προσαρτήματος Α'.

Η τήρηση των εν λόγω υποχρεώσεων από τον ανάδοχο και τους υπεργολάβους του ελέγχεται και βεβαιώνεται από τα όργανα που επιβλέπουν την εκτέλεση της σύμβασης και τις αρμόδιες δημόσιες αρχές και υπηρεσίες που ενεργούν εντός των ορίων της ευθύνης και της αρμοδιότητάς τους.

4.3.2 Στις συμβάσεις προμηθειών προϊόντων που εμπίπτουν στο πεδίο εφαρμογής του ν. 2939/2001, επιπλέον του όρου της παρ. 4.3.1 περιλαμβάνεται ο όρος ότι ο ανάδοχος υποχρεούται κατά την υπογραφή της σύμβασης και καθ' όλη τη διάρκεια εκτέλεσης να τηρεί τις υποχρεώσεις των παραγράφων 2 και 11 του άρθρου 4β ή και της παρ. 1 του άρθρου 12 ή και της παρ. 1 του άρθρου 16 του ν. 2939/2001. Η τήρηση των

υποχρεώσεων ελέγχεται από την αναθέτουσα αρχή μέσω του αρχείου δημοσιοποίησης εγγεγραμμένων παραγωγών στο Εθνικό Μητρώο Παραγωγών (ΕΜΠΑ) που τηρείται στην ηλεκτρονική σελίδα του Ε.Ο.ΑΝ. εντός της προθεσμίας της παραγράφου 4 του άρθρου 105 του ν. 4412/2016 και αποτελεί προϋπόθεση για την υπογραφή του συμφωνητικού, στο οποίο γίνεται υποχρεωτικά μνεία του αριθμού ΕΜΠΑ του υπόχρεου παραγωγού. Η μη τήρηση των υποχρεώσεων της παρούσας παραγράφου έχει τις συνέπειες της παραγράφου 7 του άρθρου 105 του ν. 4412/2016.

4.3.3 Ο ανάδοχος δεσμεύεται ότι:

α) σε όλα τα στάδια που προηγήθηκαν της σύμβασης δεν ενήργησε αθέμιτα, παράνομα ή καταχρηστικά και ότι θα εξακολουθήσει να μην ενεργεί κατ' αυτόν τον τρόπο κατά το στάδιο εκτέλεσης της σύμβασης,

β) ότι θα δηλώσει αμελλητί στην αναθέτουσα αρχή, από τη στιγμή που λάβει γνώση, οποιαδήποτε κατάσταση (ακόμη κι ενδεχόμενη) σύγκρουσης συμφερόντων (προσωπικών, οικογενειακών, οικονομικών, πολιτικών ή άλλων κοινών συμφερόντων, συμπεριλαμβανομένων και αντικρουόμενων επαγγελματικών συμφερόντων) μεταξύ των νομίμων ή εξουσιοδοτημένων εκπροσώπων του καθώς και υπαλλήλων ή συνεργατών τους οποίους απασχολεί στην εκτέλεση της σύμβασης (π.χ. με σύμβαση υπεργολαβίας) και μελών του προσωπικού της αναθέτουσας αρχής που εμπλέκονται καθ' οιονδήποτε τρόπο στη διαδικασία εκτέλεσης της σύμβασης ή/και μπορούν να επηρεάσουν την έκβαση και τις αποφάσεις της αναθέτουσας αρχής περί την εκτέλεσή της, οποτεδήποτε και εάν η κατάσταση αυτή προκύψει κατά τη διάρκεια εκτέλεσης της σύμβασης.

Οι υποχρεώσεις και οι απαγορεύσεις της ρήτρας αυτής ισχύουν, αν ο ανάδοχος είναι ένωση, για όλα τα μέλη της ένωσης, καθώς και για τους υπεργολάβους που χρησιμοποιεί. Στο συμφωνητικό περιλαμβάνεται σχετική δεσμευτική δήλωση τόσο του αναδόχου όσο και των υπεργολάβων του.

4.4 Υπεργολαβία

4.4.1 Ο Ανάδοχος δεν απαλλάσσεται από τις συμβατικές του υποχρεώσεις και ευθύνες λόγω ανάθεσης της εκτέλεσης τμήματος/τμημάτων της σύμβασης σε υπεργολάβους. Η τήρηση των υποχρεώσεων της παρ. 2 του άρθρου 18 του ν. 4412/2016 από υπεργολάβους δεν αίρει την ευθύνη του κυρίου αναδόχου.

4.4.2 Κατά την υπογραφή της σύμβασης ο κύριος ανάδοχος υποχρεούται να αναφέρει στην αναθέτουσα αρχή το όνομα, τα στοιχεία επικοινωνίας και τους νόμιμους εκπροσώπους των υπεργολάβων του, οι οποίοι συμμετέχουν στην εκτέλεση αυτής, εφόσον είναι γνωστά τη συγκεκριμένη χρονική στιγμή. Επιπλέον, υποχρεούται να γνωστοποιεί στην αναθέτουσα αρχή κάθε αλλαγή των πληροφοριών αυτών, κατά τη διάρκεια της σύμβασης, καθώς και τις απαιτούμενες πληροφορίες σχετικά με κάθε νέο υπεργολάβο, τον οποίο ο κύριος ανάδοχος χρησιμοποιεί εν συνεχεία στην εν λόγω σύμβαση, προσκομίζοντας τα σχετικά συμφωνητικά/δηλώσεις συνεργασίας. Σε περίπτωση διακοπής συνεργασίας του Αναδόχου με υπεργολάβο/υπεργολάβους της σύμβασης, αυτός υποχρεούται σε άμεση γνωστοποίηση της διακοπής αυτής στην Αναθέτουσα Αρχή, οφείλει επιπρόσθετα δε να διασφαλίσει την ομαλή εκτέλεση του τμήματος/των τμημάτων της σύμβασης είτε από τον ίδιο, είτε από νέο υπεργολάβο τον οποίο θα γνωστοποιήσει στην αναθέτουσα αρχή κατά την ως άνω διαδικασία.

4.4.3 Η αναθέτουσα αρχή επαληθεύει τη συνδρομή των λόγων αποκλεισμού για τους υπεργολάβους, όπως αυτοί περιγράφονται στην παράγραφο 2.2.3. και με τα αποδεικτικά μέσα της παραγράφου 2.2.9.2 της παρούσας, εφόσον το(α) τμήμα(τα) της σύμβασης, το(α) οποίο(α) ο ανάδοχος προτίθεται να αναθέσει υπό μορφή υπεργολαβίας σε τρίτους, υπερβαίνουν σωρευτικά το ποσοστό του τριάντα τοις εκατό (30%) της συνολικής αξίας της σύμβασης. Επιπλέον, προκειμένου να μην αθετούνται οι υποχρεώσεις της παρ. 2 του άρθρου 18 του ν. 4412/2016, δύναται να επαληθεύσει τους ως άνω λόγους και για τμήμα ή τμήματα της σύμβασης που υπολείπονται του ως άνω ποσοστού.

Όταν από την ως άνω επαλήθευση προκύπτει ότι συντρέχουν λόγοι αποκλεισμού απαιτεί ή δύναται να απαιτήσει την αντικατάστασή του, κατά τα ειδικότερα αναφερόμενα στις παρ. 5 και 6 του άρθρου 131 του ν. 4412/2016.

4.5 Τροποποίηση σύμβασης κατά τη διάρκειά της

Η σύμβαση μπορεί να τροποποιείται κατά τη διάρκειά της, χωρίς να απαιτείται νέα διαδικασία σύναψης σύμβασης, μόνο σύμφωνα με τους όρους και τις προϋποθέσεις του άρθρου 132 του ν. 4412/2016 και κατόπιν γνωμοδότησης της Επιτροπής της περ. β της παρ. 11 του άρθρου 221 του ν. 4412/2016.

Μετά τη λύση της σύμβασης λόγω της έκπτωσης του αναδόχου, σύμφωνα με το άρθρο 203 του ν. 4412/2016 και την παράγραφο 5.2 της παρούσας, όπως και σε περίπτωση καταγγελίας για όλους λόγους της παραγράφου 4.6, πλην αυτού της περ. (α), η αναθέτουσα αρχή δύναται να προσκαλέσει τον επόμενο, κατά σειρά κατάταξης οικονομικό φορέα που συμμετέχει στην παρούσα διαδικασία ανάθεσης της συγκεκριμένης σύμβασης και να του προτείνει να αναλάβει το ανεκτέλεστο αντικείμενο της σύμβασης, με τους ίδιους όρους και προϋποθέσεις και σε τίμημα που δεν θα υπερβαίνει την προσφορά που αυτός είχε υποβάλει (ρήτρα υποκατάστασης). Η σύμβαση συνάπτεται εφόσον εντός της τεθείσας προθεσμίας περιέλθει στην αναθέτουσα αρχή έγγραφη και ανεπιφύλακτη αποδοχή της. Η άπρακτη πάροδος της προθεσμίας θεωρείται ως απόρριψη της πρότασης.

4.6 Δικαίωμα μονομερούς λύσης της σύμβασης

4.6.1 Η αναθέτουσα αρχή μπορεί, με τις προϋποθέσεις που ορίζουν οι κείμενες διατάξεις, να καταγγείλει τη σύμβαση κατά τη διάρκεια της εκτέλεσής της, εφόσον:

α) η σύμβαση υποστεί ουσιώδη τροποποίηση, κατά την έννοια της παραγράφου 4 του άρθρου 132 του ν. 4412/2016, που θα απαιτούσε νέα διαδικασία σύναψης σύμβασης

β) ο ανάδοχος, κατά το χρόνο της ανάθεσης της σύμβασης, τελούσε σε μια από τις καταστάσεις που αναφέρονται στην παράγραφο 2.2.3.1 και ως εκ τούτου θα έπρεπε να έχει αποκλειστεί από τη διαδικασία σύναψης της σύμβασης,

γ) η σύμβαση δεν έπρεπε να ανατεθεί στον ανάδοχο λόγω σοβαρής παραβίασης των υποχρεώσεων που υπέχει από τις Συνθήκες και την Οδηγία 2014/24/ΕΕ, η οποία έχει αναγνωρισθεί με απόφαση του Δικαστηρίου της Ένωσης στο πλαίσιο διαδικασίας δυνάμει του άρθρου 258 της ΣΛΕΕ.-

δ) ο ανάδοχος καταδικαστεί αμετάκλητα, κατά τη διάρκεια εκτέλεσης της σύμβασης, για ένα από τα αδικήματα που αναφέρονται στην παρ. 2.2.3.1 της παρούσας,

ε) ο ανάδοχος πτωχεύσει ή υπαχθεί σε διαδικασία ειδικής εκκαθάρισης ή τεθεί υπό αναγκαστική διαχείριση από εκκαθαριστή ή από το δικαστήριο ή υπαχθεί σε διαδικασία πτωχευτικού συμβιβασμού ή αναστείλει τις επιχειρηματικές του δραστηριότητες ή υπαχθεί σε διαδικασία εξυγίανσης και δεν τηρεί τους όρους αυτής ή εάν βρεθεί σε οποιαδήποτε ανάλογη κατάσταση, προκύπτουσα από παρόμοια διαδικασία, προβλεπόμενη σε εθνικές διατάξεις νόμου.

Η αναθέτουσα αρχή μπορεί να μην καταγγείλει τη σύμβαση, υπό την προϋπόθεση ότι ο ανάδοχος ο οποίος θα βρεθεί σε μία εκ των καταστάσεων που αναφέρονται στην περίπτωση αυτή αποδεικνύει ότι είναι σε θέση να εκτελέσει τη σύμβαση, λαμβάνοντας υπόψη τις ισχύουσες διατάξεις και τα μέτρα για τη συνέχιση της επιχειρηματικής του λειτουργίας.

στ) ο ανάδοχος παραβεί αποδεδειγμένα τις υποχρεώσεις του που απορρέουν από την δέσμευση ακεραιότητας της παρ. 4.3.3. της παρούσας, ως αναλυτικά περιγράφονται στο συνημμένο στην παρούσα σχέδιο σύμβασης.

5. ΕΙΔΙΚΟΙ ΟΡΟΙ ΕΚΤΕΛΕΣΗΣ ΤΗΣ ΣΥΜΒΑΣΗΣ

5.1 Τρόπος πληρωμής

5.1.1 Η πληρωμή του αναδόχου θα πραγματοποιηθεί με τον πιο κάτω τρόπο :

α) Το **100%** της συμβατικής αξίας μετά την οριστική παραλαβή των υλικών *[ο εν λόγω τρόπος πληρωμής εφαρμόζεται και στην περίπτωση τμηματικών παραδόσεων]*

Η πληρωμή του συμβατικού τιμήματος θα γίνεται με την προσκόμιση των νομίμων παραστατικών και δικαιολογητικών που προβλέπονται από τις διατάξεις του άρθρου 200 παρ. 4 του ν. 4412/2016, καθώς και κάθε άλλου δικαιολογητικού που τυχόν ήθελε ζητηθεί από τις αρμόδιες υπηρεσίες που διενεργούν τον έλεγχο και την πληρωμή.

5.1.2 Τον Ανάδοχο βαρύνουν οι υπέρ τρίτων κρατήσεις, ως και κάθε άλλη επιβάρυνση, σύμφωνα με την κείμενη νομοθεσία, μη συμπεριλαμβανομένου Φ.Π.Α., για την παράδοση του υλικού στον τόπο και με τον τρόπο που προβλέπεται στα έγγραφα της σύμβασης. Ιδίως βαρύνεται με τις ακόλουθες κρατήσεις:

α) Κράτηση 0,07% η οποία υπολογίζεται επί της αξίας κάθε πληρωμής προ φόρων και κρατήσεων της αρχικής, καθώς και κάθε συμπληρωματικής σύμβασης υπέρ της Ενιαίας Ανεξάρτητης Αρχής Δημοσίων Συμβάσεων επιβάλλεται (άρθρο 4 ν. 4013/2011 όπως ισχύει)

β) Κράτηση ύψους 0,02% υπέρ της ανάπτυξης και συντήρησης του ΟΠΣ ΕΣΗΔΗΣ, η οποία υπολογίζεται επί της αξίας, εκτός ΦΠΑ, της αρχικής, καθώς και κάθε συμπληρωματικής σύμβασης. Το ποσό παρακρατείται σε κάθε πληρωμή από την αναθέτουσα αρχή στο όνομα και για λογαριασμό του Υπουργείου Ψηφιακής Διακυβέρνησης σύμφωνα με την παράγραφο 6 του άρθρου 36 του ν. 4412/2016.

γ) Κράτηση 0,06% η οποία υπολογίζεται επί της αξίας κάθε πληρωμής προ φόρων και κρατήσεων της αρχικής καθώς και κάθε συμπληρωματικής σύμβασης υπέρ της Α.Ε.Π.Π. (Αρχή Εξέτασης Προδικαστικών Προσφυγών) βάσει του άρθρου 350 παράγραφος 3 του ν. 4412/2016.

δ) Οι υπέρ τρίτων κρατήσεις υπόκεινται στο εκάστοτε ισχύον αναλογικό τέλος χαρτοσήμου και στην επ' αυτού εισφορά υπέρ ΟΓΑ.

Με κάθε πληρωμή θα γίνεται η προβλεπόμενη από την κείμενη νομοθεσία παρακράτηση φόρου εισοδήματος αξίας 4% επί του καθαρού ποσού.

5.2 Κήρυξη οικονομικού φορέα εκπτώτου - Κυρώσεις

5.2.1 Ο ανάδοχος κηρύσσεται υποχρεωτικά έκπτωτος από τη σύμβαση και από κάθε δικαίωμα που απορρέει από αυτήν, με απόφαση της αναθέτουσας αρχής, ύστερα από γνωμοδότηση του αρμόδιου συλλογικού οργάνου (Επιτροπή Παρακολούθησης και Παραλαβής):

α) στην περίπτωση της παρ. 7 του άρθρου 105 περί κατακύρωσης και σύναψης σύμβασης,

β) στην περίπτωση που δεν εκπληρώσει τις υποχρεώσεις του που απορρέουν από τη σύμβαση ή/και δεν συμμορφωθεί με τις σχετικές γραπτές εντολές της υπηρεσίας, που είναι σύμφωνες με τη σύμβαση ή τις κείμενες διατάξεις, εντός του συμφωνημένου χρόνου εκτέλεσης της σύμβασης,

γ) εφόσον δεν φορτώσει, δεν παραδώσει ή δεν αντικαταστήσει τα συμβατικά αγαθά ή δεν επισκευάσει ή δεν συντηρήσει αυτά μέσα στον συμβατικό χρόνο ή στον χρόνο παράτασης που του δόθηκε, σύμφωνα με όσα προβλέπονται στο άρθρο 206 του ν. 4412/2016 με την επιφύλαξη της επόμενης παραγράφου.

Στην περίπτωση συνδρομής λόγου έκπτωσης του αναδόχου από σύμβαση κατά την ως άνω περίπτωση γ, η αναθέτουσα αρχή κοινοποιεί στον ανάδοχο ειδική όχληση, η οποία μνημονεύει τις διατάξεις του άρθρου 203 του ν. 4412/2016 και περιλαμβάνει συγκεκριμένη περιγραφή των ενεργειών στις οποίες οφείλει να προβεί ο ανάδοχος, προκειμένου να συμμορφωθεί, μέσα σε προθεσμία 15 ημερών από την κοινοποίηση της ανωτέρω όχλησης. Αν η προθεσμία που τεθεί με την ειδική όχληση, παρέλθει, χωρίς ο ανάδοχος να συμμορφωθεί, κηρύσσεται έκπτωτος μέσα σε προθεσμία τριάντα (30) ημερών από την άπρακτη πάροδο της προθεσμίας συμμόρφωσης, με απόφαση της αναθέτουσας αρχής.

Ο ανάδοχος δεν κηρύσσεται έκπτωτος για λόγους που αφορούν σε υπαιτιότητα του φορέα εκτέλεσης της σύμβασης ή αν συντρέχουν λόγοι ανωτέρας βίας.

Στον οικονομικό φορέα, που κηρύσσεται έκπτωτος από τη σύμβαση, επιβάλλονται, με απόφαση του αποφαινόμενου οργάνου, ύστερα από γνωμοδότηση του αρμόδιου οργάνου, το οποίο υποχρεωτικά καλεί τον ενδιαφερόμενο προς παροχή εξηγήσεων, αθροιστικά οι παρακάτω κυρώσεις:

(α) ολική κατάπτωση της εγγύησης συμμετοχής ή καλής εκτέλεσης της σύμβασης κατά περίπτωση,

(β) Καταλογισμός του διαφέροντος, που προκύπτει εις βάρος της αναθέτουσας αρχής, εφόσον αυτή προμηθευτεί τα αγαθά, που δεν προσκομίστηκαν προσηκόντως από τον έκπτωτο οικονομικό φορέα, αναθέτοντας το ανεκτέλεστο αντικείμενο της σύμβασης στον επόμενο κατά σειρά κατάταξης οικονομικό φορέα που είχε λάβει μέρος στη διαδικασία ανάθεσης της σύμβασης. Αν ο οικονομικός φορέας του προηγούμενου εδαφίου δεν αποδεχθεί την ανάθεση της σύμβασης, η αναθέτουσα αρχή μπορεί να προμηθευτεί τα αγαθά, που δεν προσκομίστηκαν προσηκόντως από τον έκπτωτο οικονομικό φορέα, από τρίτο οικονομικό φορέα είτε με διενέργεια νέας διαδικασίας ανάθεσης σύμβασης είτε με προσφυγή στη διαδικασία διαπραγμάτευσης, χωρίς προηγούμενη δημοσίευση, εφόσον συντρέχουν οι προϋποθέσεις του άρθρου 32 του ν. 4412/2016. Το διαφέρον υπολογίζεται με τον ακόλουθο τύπο:

$\Delta = (\text{TKT} - \text{TKE}) \times \Pi$ Όπου: Δ = Διαφέρον που θα προκύψει εις βάρος της αναθέτουσας αρχής, εφόσον αυτή προμηθευτεί τα αγαθά που δεν προσκομίστηκαν προσηκόντως από τον έκπτωτο οικονομικό φορέα, σύμφωνα με τα ανωτέρω αναφερόμενα. Το διαφέρον λαμβάνει θετικές τιμές, αλλιώς θεωρείται ίσο με μηδέν.

TKT = Τιμή κατακύρωσης της προμήθειας των αγαθών, που δεν προσκομίστηκαν προσηκόντως από τον έκπτωτο οικονομικό φορέα στον νέο ανάδοχο.

TKE = Τιμή κατακύρωσης της προμήθειας των αγαθών, που δεν προσκομίστηκαν προσηκόντως από τον έκπτωτο οικονομικό φορέα, σύμφωνα με τη σύμβαση από την οποία κηρύχθηκε έκπτωτος ο οικονομικός φορέας.

Π = Συντελεστής προσαύξησης προσδιορισμού της έμμεσης ζημίας που προκαλείται στην αναθέτουσα αρχή από την έκπτωση του αναδόχου ο οποίος λαμβάνει την τιμή 1,01

Ο καταλογισμός του διαφέροντος επιβάλλεται στον έκπτωτο οικονομικό φορέα με απόφαση της αναθέτουσας αρχής, που εκδίδεται σε αποκλειστική προθεσμία δεκαοκτώ (18) μηνών μετά την έκδοση και την κοινοποίηση της απόφασης κήρυξης εκπτώτου, και εφόσον κατακυρωθεί η προμήθεια των αγαθών που δεν προσκομίστηκαν προσηκόντως από τον έκπτωτο οικονομικό φορέα σε τρίτο οικονομικό φορέα. Για την είσπραξη του διαφέροντος από τον έκπτωτο οικονομικό φορέα μπορεί να εφαρμόζεται η διαδικασία του Κώδικα Είσπραξης Δημόσιων Εσόδων. Το διαφέρον εισπράττεται υπέρ της αναθέτουσας αρχής.

(γ) Επιπλέον μπορεί να επιβληθεί προσωρινός αποκλεισμός του αναδόχου από το σύνολο των συμβάσεων προμηθειών ή υπηρεσιών των φορέων που εμπύπτουν στις διατάξεις του ν. 4412/2016 κατά τα ειδικότερα προβλεπόμενα στο άρθρο 74 του ως άνω νόμου, περί αποκλεισμού οικονομικού φορέα από δημόσιες συμβάσεις-

5.2.2 Αν το υλικό φορτωθεί - παραδοθεί ή αντικατασταθεί μετά τη λήξη του συμβατικού χρόνου και μέχρι λήξης του χρόνου της παράτασης που χορηγήθηκε, βάσει του άρθρου 206 του ν. 4412/2016, επιβάλλεται πρόστιμο πέντε τοις εκατό (5%) επί της συμβατικής αξίας της ποσότητας που παραδόθηκε εκπρόθεσμα.

Το παραπάνω πρόστιμο υπολογίζεται επί της συμβατικής αξίας των εκπρόθεσμα παραδοθέντων υλικών, χωρίς ΦΠΑ. Εάν τα υλικά που παραδόθηκαν εκπρόθεσμα επηρεάζουν τη χρησιμοποίηση των υλικών που παραδόθηκαν εμπρόθεσμα, το πρόστιμο υπολογίζεται επί της συμβατικής αξίας της συνολικής ποσότητας αυτών.

Κατά τον υπολογισμό του χρον. διαστήματος της καθυστέρησης για φόρτωση-παράδοση ή αντικατάσταση των υλικών, με απόφαση του αποφαινόμενου οργάνου, ύστερα από γνωμοδότηση του αρμοδίου οργάνου

δε λαμβάνεται υπόψη ο χρόνος που παρήλθε πέραν του εύλογου, κατά τα διάφορα στάδια των διαδικασιών για το οποίο δεν ευθύνεται ο ανάδοχος και παρατείνεται, αντίστοιχα, ο χρόνος φόρτωσης - παράδοσης.

Σε περίπτωση ένωσης οικονομικών φορέων, το πρόστιμο και οι τόκοι επιβάλλονται αναλόγως σε όλα τα μέλη της ένωσης.

5.3 Διοικητικές προσφυγές κατά τη διαδικασία εκτέλεσης των συμβάσεων

Ο ανάδοχος μπορεί κατά των αποφάσεων που επιβάλλουν σε βάρος του κυρώσεις, δυνάμει των όρων των άρθρων 5.2 (Κήρυξη οικονομικού φορέα εκπτώτου - Κυρώσεις), 6.1. (Χρόνος παράδοσης υλικών), 6.4. (Απόρριψη συμβατικών υλικών – αντικατάσταση), καθώς και κατ' εφαρμογή των συμβατικών όρων να ασκήσει προσφυγή για λόγους νομιμότητας και ουσίας ενώπιον του φορέα που εκτελεί τη σύμβαση μέσα σε ανατρεπτική προθεσμία (30) ημερών από την ημερομηνία της κοινοποίησης ή της πλήρους γνώσης της σχετικής απόφασης. Η εμπρόθεσμη άσκηση της προσφυγής αναστέλλει τις επιβαλλόμενες κυρώσεις. Επί της προσφυγής αποφασίζει το αρμοδίως αποφαινόμενο όργανο, ύστερα από γνωμοδότηση του προβλεπόμενου στο τελευταίο εδάφιο της περίπτωσης β' της παρ. 11 του άρθρου 221 του ν. 4412/2016 οργάνου, εντός προθεσμίας τριάντα (30) ημερών από την άσκησή της, άλλως θεωρείται ως σιωπηρώς απορριφθείσα. Κατά της απόφασης αυτής δεν χωρεί η άσκηση άλλης οποιασδήποτε φύσης διοικητικής προσφυγής. Αν κατά της απόφασης που επιβάλλει κυρώσεις δεν ασκηθεί εμπρόθεσμα η προσφυγή ή αν απορριφθεί αυτή από το αποφαινόμενο αρμοδίως όργανο, η απόφαση καθίσταται οριστική. Αν ασκηθεί εμπρόθεσμα προσφυγή, αναστέλλονται οι συνέπειες της απόφασης μέχρι αυτή να οριστικοποιηθεί.

5.4 Δικαστική επίλυση διαφορών

Κάθε διαφορά μεταξύ των συμβαλλόμενων μερών που προκύπτει από τις συμβάσεις που συνάπτονται στο πλαίσιο της παρούσας διακήρυξης, επιλύεται με την άσκηση προσφυγής ή αγωγής στο Διοικητικό Εφετείο της Περιφέρειας, στην οποία εκτελείται εκάστη σύμβαση, κατά τα ειδικότερα οριζόμενα στις παρ. 1 έως και 6 του άρθρου 205Α του ν. 4412/2016. Πριν από την άσκηση της προσφυγής στο Διοικητικό Εφετείο προηγείται υποχρεωτικά η τήρηση της ενδικοφανούς διαδικασίας που προβλέπεται στο άρθρο 205 του ν. 4412/2016 και την παράγραφο 5.3 της παρούσας, διαφορετικά η προσφυγή απορρίπτεται ως απαράδεκτη. Αν ο ανάδοχος της σύμβασης είναι κοινοπραξία, η προσφυγή ασκείται είτε από την ίδια είτε από όλα τα μέλη. Δεν απαιτείται η τήρηση ενδικοφανούς διαδικασίας αν ασκείται από τον ενδιαφερόμενο αγωγή, στο δικόγραφο της οποίας δεν σωρεύεται αίτημα ακύρωσης ή τροποποίησης διοικητικής πράξης ή παράλειψης.

6. ΧΡΟΝΟΣ ΚΑΙ ΤΡΟΠΟΣ ΕΚΤΕΛΕΣΗΣ

6.1 Χρόνος παράδοσης υλικών

6.1.1 Ο ανάδοχος υποχρεούται να παραδώσει τα υλικά εντός δώδεκα (12) μηνών.

Ο συμβατικός χρόνος παράδοσης των υλικών μπορεί να παρατείνεται, πριν από τη λήξη του αρχικού συμβατικού χρόνου παράδοσης, υπό τις ακόλουθες σωρευτικές προϋποθέσεις: **α)** τηρούνται οι όροι του άρθρου 132 περί τροποποίησης συμβάσεων κατά τη διάρκειά τους, **β)** έχει εκδοθεί αιτιολογημένη απόφαση του αρμόδιου αποφαινόμενου οργάνου της αναθέτουσας αρχής μετά από την γνωμοδότηση αρμόδιου συλλογικού οργάνου, είτε με πρωτοβουλία της αναθέτουσας αρχής και εφόσον συμφωνεί ο ανάδοχος, είτε ύστερα από σχετικό αίτημα του αναδόχου, το οποίο υποβάλλεται υποχρεωτικά πριν από τη λήξη του συμβατικού χρόνου, **γ)** το χρονικό διάστημα της παράτασης δύναται να είναι ίσο ή μικρότερο από τον αρχικό συμβατικό χρόνο παράδοσης. Στην περίπτωση παράτασης του συμβατικού χρόνου παράδοσης, ο χρόνος παράτασης δεν συνυπολογίζεται στον συμβατικό χρόνο παράδοσης.

Στην περίπτωση παράτασης του συμβατικού χρόνου παράδοσης έπειτα από αίτημα του αναδόχου, επιβάλλονται οι κυρώσεις που προβλέπονται στην παράγραφο 5.2.2 της παρούσης.

Με αιτιολογημένη απόφαση του αρμόδιου αποφαινόμενου οργάνου, η οποία εκδίδεται ύστερα από γνωμοδότηση του οργάνου της περ. β' της παρ. 11 του άρθρου 221 του ν. 4412/2016, ο συμβατικός χρόνος φόρτωσης παράδοσης των υλικών μπορεί να μετατίθεται. Μετάθεση επιτρέπεται μόνο όταν συντρέχουν λόγοι ανωτέρας βίας ή άλλοι ιδιαιτέρως σοβαροί λόγοι, που καθιστούν αντικειμενικώς αδύνατη την εμπρόθεσμη παράδοση των συμβατικών ειδών. Στις περιπτώσεις μετάθεσης του συμβατικού χρόνου φόρτωσης παράδοσης δεν επιβάλλονται κυρώσεις.

6.1.2 Εάν λήξει ο συμβατικός χρόνος παράδοσης, χωρίς να υποβληθεί εγκαίρως αίτημα παράτασης ή, εάν λήξει ο παραταθείς, κατά τα ανωτέρω, χρόνος, χωρίς να παραδοθεί το υλικό, ο ανάδοχος κηρύσσεται έκπτωτος.

6.1.3 Ο ανάδοχος υποχρεούται να ειδοποιεί την υπηρεσία που εκτελεί την προμήθεια, την αποθήκη υποδοχής των υλικών και την επιτροπή παραλαβής, για την ημερομηνία που προτίθεται να παραδώσει το υλικό, τουλάχιστον πέντε (5) εργάσιμες ημέρες νωρίτερα.

Μετά από κάθε προσκόμιση υλικού στην αποθήκη υποδοχής αυτών, ο ανάδοχος υποχρεούται να υποβάλει στην υπηρεσία αποδεικτικό, θεωρημένο από τον υπεύθυνο της αποθήκης, στο οποίο αναφέρεται η ημερομηνία προσκόμισης, το υλικό, η ποσότητα και ο αριθμός της σύμβασης σε εκτέλεση της οποίας προσκομίστηκε.

6.2 Παραλαβή υλικών - Χρόνος και τρόπος παραλαβής υλικών

6.2.1 Η παραλαβή των υλικών γίνεται από επιτροπές, πρωτοβάθμιες ή και δευτεροβάθμιες, που συγκροτούνται σύμφωνα με την παράγραφο 11 περ. β του άρθρου 221 του ν. 4412/2016 σύμφωνα με τα οριζόμενα στο άρθρο 208 του ως άνω νόμου. Κατά την διαδικασία παραλαβής των υλικών διενεργείται ποσοτικός και ποιοτικός έλεγχος και εφόσον το επιθυμεί μπορεί να παραστεί και ο προμηθευτής. Ο ποιοτικός έλεγχος των υλικών γίνεται με τον/τους ακόλουθο/ους τρόπο/ους:

- Μακροσκοπική εξέταση της πληρότητας και εμφάνισης (ως προς την εφαρμογή αυτών που προβλέπονται από την τεχνική περιγραφή) της κατασκευής.
- Έλεγχος των δραστηριοτήτων του εκάστοτε εξοπλισμού ώστε να συμμορφώνεται με τις τεχνικές περιγραφές του Παραρτήματος Ι - Μελέτη 27/2021.
- Έλεγχος για πιθανές φθορές στα εξαρτήματα των εξοπλισμών.

Σε κάθε περίπτωση το κόστος της διενέργειας των ελέγχων βαρύνει αποκλειστικά τον ανάδοχο.

Η επιτροπή παραλαβής, μετά τους προβλεπόμενους ελέγχους συντάσσει πρωτόκολλα (μακροσκοπικό - οριστικό- παραλαβής του υλικού με παρατηρήσεις - απόρριψης των υλικών) σύμφωνα με την παρ.3 του άρθρου 208 του ν. 4412/2016.

Τα πρωτόκολλα που συντάσσονται από τις επιτροπές (πρωτοβάθμιες - δευτεροβάθμιες) κοινοποιούνται υποχρεωτικά και στους αναδόχους.

Υλικά που απορρίφθηκαν ή κρίθηκαν παραληπτέα με έκπτωση επί της συμβατικής τιμής, με βάση τους ελέγχους που πραγματοποίησε η πρωτοβάθμια επιτροπή παραλαβής, μπορούν να παραπέμπονται για επανεξέταση σε δευτεροβάθμια επιτροπή παραλαβής ύστερα από αίτημα του αναδόχου ή αυτεπάγγελτα σύμφωνα με την παρ. 5 του άρθρου 208 του ν. 4412/2016. Τα έξοδα βαρύνουν σε κάθε περίπτωση τον ανάδοχο.

Επίσης, αν ο τελευταίος διαφωνεί με τα αποτελέσματα των εργαστηριακών εξετάσεων που διενεργήθηκαν από πρωτοβάθμιες ή δευτεροβάθμιες επιτροπές παραλαβής μπορεί να ζητήσει εγγράφως εξέταση κατ' έφεση των οικείων αντιδειγμάτων, μέσα σε ανατρεπτική προθεσμία είκοσι (20) ημερών από γνωστοποίησης σε αυτόν των αποτελεσμάτων της αρχικής εξέτασης, με τον τρόπο που περιγράφεται στην παράγραφο 8 του άρθρου 208 του ν. 4412/2016.

Το αποτέλεσμα της κατ' έφεση εξέτασης είναι υποχρεωτικό και τελεσίδικο και για τα δύο μέρη.

Ο ανάδοχος δε μπορεί επ' ουδενί λόγω να ζητήσει παραπομπή σε δευτεροβάθμια επιτροπή παραλαβής μετά τα αποτελέσματα της κατ' έφεση εξέτασης.

6.2.2 Η παραλαβή των υλικών και η έκδοση των σχετικών πρωτοκόλλων παραλαβής πραγματοποιείται μέσα στους κατωτέρω καθοριζόμενους χρόνους:

Η επιτροπή Παρακολούθησης και Παραλαβής οφείλει να προβεί στη διαδικασία παραλαβής και σύνταξης των σχετικών πρωτοκόλλων εντός ενός (1) μηνός από την ημερομηνία της εγκατάστασης των εξοπλισμών (τμηματικής ή συνολικής) όπως ορίζεται παραπάνω.

Αν η παραλαβή των υλικών και η σύνταξη του σχετικού πρωτοκόλλου δεν πραγματοποιηθεί από την επιτροπή παρακολούθησης και παραλαβής μέσα στον οριζόμενο από τη σύμβαση χρόνο, θεωρείται ότι η παραλαβή συντελέσθηκε αυτοδίκαια, με κάθε επιφύλαξη των δικαιωμάτων του Δημοσίου και εκδίδεται προς τούτο σχετική απόφαση του αρμοδίου αποφαινομένου οργάνου, με βάση μόνο το θεωρημένο από την υπηρεσία που παραλαμβάνει τα υλικά αποδεικτικό προσκόμισης τούτων, σύμφωνα δε με την απόφαση αυτή η αποθήκη του φορέα εκδίδει δελτίο εισαγωγής του υλικού και εγγραφής του στα βιβλία της, προκειμένου να πραγματοποιηθεί η πληρωμή του αναδόχου.

Ανεξάρτητα από την, κατά τα ανωτέρω, αυτοδίκαιη παραλαβή και την πληρωμή του αναδόχου, πραγματοποιούνται οι προβλεπόμενοι από την σύμβαση έλεγχοι από επιτροπή που συγκροτείται με απόφαση του αρμοδίου αποφαινομένου οργάνου, στην οποία δεν μπορεί να συμμετέχουν ο πρόεδρος και τα μέλη της επιτροπής που δεν πραγματοποίησε την παραλαβή στον προβλεπόμενο από την σύμβαση χρόνο. Η παραπάνω επιτροπή παραλαβής προβαίνει σε όλες τις διαδικασίες παραλαβής που προβλέπονται από την ως άνω παράγραφο 1 και το άρθρο 208 του ν. 4412/2016 και συντάσσει τα σχετικά πρωτόκολλα. Οι εγγυητικές επιστολές προκαταβολής και καλής εκτέλεσης δεν επιστρέφονται πριν από την ολοκλήρωση όλων των προβλεπομένων από τη σύμβαση ελέγχων και τη σύνταξη των σχετικών πρωτοκόλλων.

6.3 Ειδικοί όροι ναύλωσης - ασφάλισης - ανακοίνωσης φόρτωσης και ποιοτικού ελέγχου στο εξωτερικό

ΔΕΝ ΑΠΑΙΤΕΙΤΑΙ

6.4 Απόρριψη συμβατικών υλικών - Αντικατάσταση

6.4.1 Σε περίπτωση οριστικής απόρριψης ολόκληρης ή μέρους της συμβατικής ποσότητας των υλικών, με απόφαση του αποφαινομένου οργάνου ύστερα από γνωμοδότηση του αρμόδιου οργάνου, μπορεί να εγκρίνεται αντικατάστασή της με άλλη, που να είναι σύμφωνη με τους όρους της σύμβασης, μέσα σε τακτή προθεσμία που ορίζεται από την απόφαση αυτή.

6.4.2 Αν η αντικατάσταση γίνεται μετά τη λήξη του συμβατικού χρόνου, η προθεσμία που ορίζεται για την αντικατάσταση δεν μπορεί να είναι μεγαλύτερη του 1/2 του συνολικού συμβατικού χρόνου, ο δε ανάδοχος θεωρείται ως εκπρόθεσμος και υπόκειται σε κυρώσεις λόγω εκπρόθεσμης παράδοσης. Αν ο ανάδοχος δεν αντικαταστήσει τα υλικά που απορρίφθηκαν μέσα στην προθεσμία που του τάχθηκε και εφόσον έχει λήξει ο συμβατικός χρόνος, κηρύσσεται έκπτωτος και υπόκειται στις προβλεπόμενες κυρώσεις.

6.4.3 Η επιστροφή των υλικών που απορρίφθηκαν γίνεται σύμφωνα με τα προβλεπόμενα στις παρ. 2 και 3 του άρθρου 213 του ν. 4412/2016.

6.5 Δείγματα - Δειγματοληψία - Εργαστηριακές εξετάσεις

Ο συμμετέχων θα πρέπει να κάνει κατάθεση δειγμάτων των παρακάτω ζητούμενων υλικών, σύμφωνα με την παράγραφο 3 άρθρο 214 του ν. 4412/2016 και σύμφωνα με τις τεχνικές προδιαγραφές των υπό προμήθεια ειδών, δύο (2) εργάσιμες ημέρες πριν την καταληκτική ημερομηνία υποβολής των προσφορών στο πρωτόκολλο του Δήμου και το οποίο θα επισυνάπτεται στον ηλεκτρονικό φάκελο προσφοράς επί ποινή αποκλεισμού.

Τα δείγματα θα είναι τα παρακάτω:

- Τμήμα ξύλινου υποστυλώματος από δοκό διατομής 95 x 90mm.
- Τμήμα υποστυλώματος τετράγωνης πλαστικοποιημένης σύνθετης ξυλείας από δοκό διατομής 95 x 95mm.
- Τμήμα υποστυλώματος στρόγγυλης πλαστικοποιημένης σύνθετης ξυλείας από δοκό διατομής Φ80mm.
- Τμήμα υποστυλώματος στρόγγυλης πλαστικοποιημένης σύνθετης ξυλείας από δοκό διατομής Φ120mm.
- Τμήμα υποστυλώματος ορθογώνιας πλαστικοποιημένης μασίφ ξυλείας από δοκό διατομής 57 x 32mm.
- Τμήμα υποστυλώματος καμπύλου profile πλαστικοποιημένης μασίφ ξυλείας από δοκό διατομής 98 x 49mm.
- Τμήμα χυτού ελαστικού δαπέδου ασφαλείας για κρίσιμο ύψος πτώσης τουλάχιστον 1,30m.
- Τμήμα κάδου κατασκευασμένου από πολυαιθυλένιο με σταθεροποιητή για την UV ακτινοβολία με αντιμικροβιακή προστασία.
- Ηλιακό φωτιστικό σύμφωνο των τεχνικών περιγραφών. Τα ηλιακά φωτιστικά πρέπει να συνοδεύονται από CE.

Τα δείγματα θα επιστραφούν στους οικονομικούς φορείς μετά την ανάδειξη του προσωρινού αναδόχου του Διαγωνισμού.

6.6 Εγγυημένη λειτουργία προμήθειας

ΔΕΝ ΑΠΑΙΤΕΙΤΑΙ

6.7 Αναπροσαρμογή τιμής

Ο Ανάδοχος εγγυάται το σταθερό και αμετάβλητο της συμφωνημένης τιμής, ανεξάρτητα αν στο χρονικό διάστημα που ορίζεται σαν χρόνος παράδοσης της προμήθειας, αυξηθεί από οποιαδήποτε λόγο ή αιτία η τιμή οποιουδήποτε στοιχείου συνδέεται με την παράδοση των υλικών.



ΑΝΑΠΤΥΞΙΑΚΟΣ ΟΡΓΑΝΙΣΜΟΣ Ο.Τ.Α - ΑΜΦΙΚΤΥΟΝΙΕΣ Α.Ε.

ΔΙΕΥΘΥΝΣΗ ΤΕΧΝΙΚΩΝ ΥΠΗΡΕΣΙΩΝ

Αρ. Μελέτης: 27/2021

**«ΠΡΟΜΗΘΕΙΑ ΚΑΙ ΤΟΠΟΘΕΤΗΣΗ ΕΞΟΠΛΙΣΜΟΥ ΓΙΑ ΤΗΝ ΑΝΑΒΑΘΜΙΣΗ
ΤΩΝ ΠΑΙΔΙΚΩΝ ΧΑΡΩΝ ΤΟΥ ΔΗΜΟΥ ΑΓΡΑΦΩΝ»**

ΠΑΡΑΡΤΗΜΑ Ι - ΜΕΛΕΤΗ

(CPV): 37535200-9 Εξοπλισμός παιδικής χαράς,

(CPV): 31527200-8 Φωτισμός

(CPV): 34928400-2 Αστικός εξοπλισμός

**Προϋπολογισμός: 216.988,20 ΕΥΡΩ
(ΣΥΜΠΕΡΙΛΑΜΒΑΝΟΜΕΝΟΥ Φ.Π.Α 24%)**

ΠΕΡΙΕΧΟΜΕΝΑ

1. Τεχνική Έκθεση
2. Ενδεικτικός Προϋπολογισμός
3. Αναλυτικές Τεχνικές Προδιαγραφές Προμήθειας
4. Συνολικός Ενδεικτικός Προϋπολογισμός

Τεχνική Έκθεση

Γενικά, η παρούσα μελέτη συντάσσεται και αναφέρεται στις δαπάνες της προμήθειας και τοποθέτησης οργάνων, φωτιστικών, δαπέδων ασφαλείας και αστικού εξοπλισμού στις υπάρχουσες παιδικές χαρές Δήμου Αγράφων, με σκοπό να γίνουν οι απαραίτητες παρεμβάσεις, ώστε να πιστοποιηθούν σε εφαρμογή της υπ' αρ. 18239/05-05-14 απόφαση του Υπουργείου Εσωτερικών. Περιλαμβάνονται οι δαπάνες του συνόλου των απαραίτητων εργασιών για την πλήρη εγκατάσταση των δαπέδων και των υπό προμήθεια ειδών, καθώς και όλες οι απαιτούμενες εργασίες που προβλέπονται ώστε μετά από την αποπεράτωση αυτών, οι χώροι που φιλοξενούν τις παιδικές χαρές να κρίνονται ασφαλείς και να τηρούν τους ισχύοντες κανονισμούς ασφαλείας.

Η προμήθεια των ειδών προβλέπεται να γίνει στα πλαίσια της πράξης με τίτλο «**Προμήθεια και τοποθέτηση εξοπλισμού για την αναβάθμιση των παιδικών χαρών του Δήμου Αγράφων**» του Δήμου Αγράφων, Νομού Ευρυτανίας, η οποία αφορά την προμήθεια και τις εργασίες που αναφέρθηκαν παραπάνω και θα αναλυθούν στην παρούσα. Οι εργασίες θα λάβουν χώρα σε εννιά (9) επιμέρους οικοπέδα στους οικισμούς του Αγράφων.

Η παρούσα μελέτη εργασιών στοχεύει στην ανακατασκευή και αναβάθμιση των εννιά υφιστάμενων παιδικών χαρών του Δήμου Αγράφων, με σκοπό να γίνουν κατάλληλες για χρήση και εν συνεχεία να πιστοποιηθούν, σύμφωνα με την υπ' αριθμ. 28492/11-05-2009 Υπουργική Απόφαση (ΦΕΚ Β 931/18-05-2009), όπως αυτή άλλωστε τροποποιήθηκε και ισχύει, καθώς και τα Ευρωπαϊκά Πρότυπα ασφαλείας και πιστοποίησης EN 1176 και EN 1177 όπως τροποποιήθηκαν και ισχύουν τόσο για τα όργανα όσο και για τα δάπεδα ασφαλείας.

Σύμφωνα με την παραπάνω Υπουργική Απόφαση, καθορίστηκαν τόσο οι προϋποθέσεις όσο και οι τεχνικές προδιαγραφές, καθώς και κάθε άλλη αναγκαία λεπτομέρεια, για την κατασκευή και λειτουργία των παιδικών χαρών Δήμων και Κοινοτήτων, ούτως ώστε οι παιδικές χαρές, μετά από τις παρεμβάσεις να χαίρουν πιστοποίησης του Υπουργείου Εσωτερικών.

Η μέριμνα για άμεση αναδιαμόρφωση και κατασκευή των παιδικών χαρών με στόχο την αποκατάσταση της καταλληλότητας τους κρίνεται μείζονος σημασίας, λόγω του ότι και οι εννιά χώροι στερούνται βασικών προδιαγραφών ασφαλείας ή και ολικής απουσίας εξοπλισμού παιδικής χαράς και δεν μπορούν να πιστοποιηθούν σύμφωνα με τις προαναφερθείσες προδιαγραφές ασφαλείας.

Τα συμπεράσματα για τη μη καταλληλότητα των χώρων λήφθηκαν έπειτα από επιθεωρήσεις που έγιναν στους χώρους των παιδικών χαρών από μηχανικούς με γνώση του προτύπου EN 1176 και EN 1177.

Βασικός στόχος των παρεμβάσεων που προτείνονται στα πλαίσια της παρούσας μελέτης είναι η αναβάθμιση/ανακατασκευή και η λειτουργική αποκατάσταση των χώρων αυτών, μέσω της αντικατάστασης του υπάρχοντος εξοπλισμού (καθιστικά, κάδοι απορριμμάτων, αστικός εξοπλισμός κ.λπ.) αλλά και της τοποθέτησης νέου (συμπεριλαμβανομένων οργάνων παιδικής χαράς), σύμφωνα με τις προϋποθέσεις και τις προδιαγραφές που έχει ορίσει το Υπουργείο Εσωτερικών.

Συνοπτικά η προμήθεια, όπως προαναφέρθηκε, αφορά εννέα (9) υφιστάμενες παιδικές χαρές του Δήμου Αγράφων που επιγραμματικά είναι οι εξής:

1. Παιδική χαρά η οποία βρίσκεται στον οικισμό της **Δυτικής Φραγκίστας**, στο πάρκο απέναντι από το δημοτικό σχολείο. Η συνολική επιφάνεια του χώρου όπως αυτή αποτυπώνεται στην υφιστάμενη κατάσταση είναι περίπου 280,00m².
2. Παιδική χαρά που βρίσκεται στον οικισμό **Παλαιοκατούνα**, στην κεντρική πλατεία του οικισμού. Η συνολική επιφάνεια του χώρου όπως αυτή αποτυπώνεται στην υφιστάμενη κατάσταση είναι περίπου 110,00m².
3. Παιδική χαρά που βρίσκεται έξω από το κέντρο και ανατολικά του οικισμού **Γρανίτσα**. Η συνολική επιφάνεια του χώρου όπως αυτή αποτυπώνεται στην υφιστάμενη κατάσταση είναι περίπου 260,00m².
4. Παιδική χαρά του οικισμού **Ραπτόπουλο**, η οποία βρίσκεται στο βόρειο τμήμα του οικισμού. Η συνολική έκταση του χώρου που συμπεριλαμβάνει την παιδική χαρά στην υφιστάμενη κατάστασή της είναι περίπου 3500,00m².
5. Παιδική χαρά του οικισμού **Βούλπη**, που βρίσκεται στο κεντρικό τμήμα του οικισμού, εντός του προαύλιου χώρου του παλαιού δημοτικού σχολείου πίσω από την Εκκλησιά. Η συνολική επιφάνεια του χώρου της παιδικής χαράς, όπως αυτή αποτυπώνεται στην υφιστάμενη κατάσταση, είναι περίπου 115,00m².
6. Παιδική χαρά του οικισμού **Φουσιανά** και συγκεκριμένα βρίσκεται δίπλα στην κεντρική πλατεία και απέναντι από την εκκλησία του οικισμού. Η συνολική έκταση του χώρου που συμπεριλαμβάνει την παιδική χαρά στην υφιστάμενη κατάστασή της είναι περίπου 330,00m².
7. Παιδική χαρά του οικισμού **Λιθοχώρι**, που βρίσκεται στο κεντρικό τμήμα του οικισμού. Η συνολική έκταση του χώρου που συμπεριλαμβάνει την παιδική χαρά στην υφιστάμενη κατάστασή της είναι περίπου 100,00m².
8. Οικόπεδο προς διαμόρφωση στον οικισμό **Τοπόλιανα** και συγκεκριμένα βρίσκεται εντός του προαύλιου χώρου του παλαιού σχολείου. Η συνολική επιφάνεια του χώρου της παιδικής χαράς όπως αυτή αποτυπώνεται στην υφιστάμενη κατάσταση είναι περίπου 550,00m².
9. Οικόπεδο προς διαμόρφωση στον οικισμό **Βαλαώρα** το οποίο βρίσκεται ανατολικά του οικισμού. Η συνολική έκταση του χώρου που συμπεριλαμβάνει την παιδική χαρά στην υφιστάμενη κατάστασή της είναι περίπου 370,00m².

ΥΦΙΣΤΑΜΕΝΗ ΚΑΤΑΣΤΑΣΗ

Το σύνολο των χώρων που προβλέπονται να διαμορφωθούν στα πλαίσια της παρούσας μελέτης αφορά υφιστάμενες παιδικές χαρές, στα πλαίσια του άρθρου 2, Απόφαση 27934 (ΦΕΚ 2029/Β/25-07-2014).

Οι 9 υφιστάμενες παιδικές χαρές του Δήμου Αγράφων, παρά το γεγονός ότι κάποιες από αυτές χρησιμοποιούνται κανονικά, δεν πληρούν τις ισχύουσες προδιαγραφές ασφαλείας προκειμένου να είναι σε θέση να πιστοποιηθούν σύμφωνα με τις απαιτήσεις των διατάξεων που ισχύουν, ή δεν ανταποκρίνονται στις ανάγκες των κατοίκων των οικισμών.

Οι ανωτέρω υφιστάμενοι χώροι παιδικών χαρών παρουσιάζουν προβλήματα ποικίλης φύσεως, αναφορικά με την καταλληλότητά τους. Σε επίπεδο ασφαλείας, ο εξοπλισμός παιδικής χαράς, πέραν του ότι δεν συμμορφώνονται με τα ισχύοντα πρότυπα ασφαλείας, επίσης δεν καλύπτονται και οι προδιαγραφές σχετικά με τους χώρους πτώσης των οργάνων και τις επιφάνειες απορρόφησης κρούσεων.

Οι περισσότεροι χώροι έχουν πλήρη απουσία οποιουδήποτε εξοπλισμού παιδικής χαράς έπειτα από την αποξήλωση τους λόγω ακαταλληλότητας.

Κάποιοι χώροι έχουν ελλιπή, κατεστραμμένη ή και μη τηρώντας τις προδιαγραφές του προτύπου EN1176, περιφράξη όπως επίσης αισθητή είναι η έλλειψη του φωτισμού στους περισσότερους χώρους. Γενικότερα η άρτια και πλήρης περιφράξη των χώρων των παιδικών χαρών μαζί με την τοποθέτηση φωτιστικών είναι ένα ζήτημα που χρίζει άμεσης αποκατάστασης.

ΠΡΟΤΕΙΝΟΜΕΝΗ ΔΙΑΜΟΡΦΩΣΗ

Ο σχεδιασμός της εκάστοτε παιδικής χαράς έλαβε υπόψη την κάτοψη του χώρου, τις προδιαγραφές EN 1176 που αφορούν τον ασφαλή σχεδιασμό και κατασκευή Παιδικών Χαρών, καθώς και την Υπουργική Απόφαση 28492/18.05.2009 βάσει της οποίας είναι πλέον απαραίτητη η Πιστοποίηση Παιδικών Χαρών για την εξασφάλιση συνθηκών ασφαλείας και πρόσβασης στους χώρους παιδικής αναψυχής. Στην απόφαση αυτή καθορίζονται οι προϋποθέσεις και οι τεχνικές προδιαγραφές για την κατασκευή και λειτουργία των παιδικών χαρών.

Επίσης ο σχεδιασμός και η οργάνωση της παιδικής χαράς ακολουθεί τις αρχές αιεφόρου σχεδιασμού, δηλαδή διασφαλίζει το μικρότερο δυνατό περιβαλλοντικό αντίκτυπο μέσα από την παροχή βέλτιστης ποιότητας.

Ο έλεγχος της ασφάλειας του εξοπλισμού παιχνιδότοπων διενεργείται βάσει της σειράς των υιοθετημένων και στην Ελλάδα Ευρωπαϊκών προτύπων της CEN (Ευρωπαϊκή Επιτροπή Τυποποίησης), EN 1176 (μέρη 1 έως 7) και EN 1177. Όπως ορίζεται στο άρθρο 4 "Απαιτήσεις ασφαλείας - Πρότυπα" του ΦΕΚ 2029/Β/25-07-2014 επιτρέπεται η συμμόρφωση προς άλλα πρότυπα ή προδιαγραφές ασφαλείας πέραν των αναφερόμενων στην παρούσα, υπό τον όρο ότι αυτά θα είναι τουλάχιστον ισοδύναμα προς τα αναφερόμενα.

Τα πρότυπα καθορίζουν τις προδιαγραφές ασφαλείας που πρέπει να πληρούνται καθώς και τις απαιτήσεις για την εγκατάσταση, τη διεύθετηση χώρου, τον έλεγχο, τη συντήρηση & τη λειτουργία των παιχνιδότοπων. Προτείνεται λοιπόν αφενός ο σχεδιασμός της εκάστοτε παιδικής χαράς να γίνει βάσει των προϋποθέσεων που ισχύουν για την πιστοποίησή της και αφετέρου η κατάλληλη σχεδίαση της παιδικής χαράς να έχει ως στόχο την βέλτιστη σωματική και πνευματική ανάπτυξη των παιδιών διαφορετικών ηλικιακών ομάδων και διαφορετικών κινητικών ικανοτήτων, την κοινωνικοποίησή τους, αλλά και την δημιουργία ενός ευχάριστου χώρου αναμονής και ξεκούρασης για τους ενήλικες συνοδούς.

ΚΑΤΑΛΛΗΛΟΤΗΤΑ ΤΩΝ ΥΦΙΣΤΑΜΕΝΩΝ ΧΩΡΩΝ

Όσον αφορά το θέμα της καταλληλότητας των χώρων που φιλοξενούν τις παιδικές χαρές που απασχολούν την παρούσα μελέτη, πληρούνται κατ' ελάχιστον οι απαιτήσεις ασφαλείας, όπως αυτές ορίζονται στην Εγκύκλιο 44 (Αριθ. Πρωτ. 30681/07-08-2014) "Τροποποίηση και συμπλήρωση της 28492/2009 (Β'931) απόφασης περί οργάνωσης και λειτουργίας παιδικών χαρών των ΟΤΑ", μέρος Β. Υφιστάμενες παιδικές χαρές. Δηλαδή οι υφιστάμενες ή νέες παιδικές χαρές του Δήμου που προβλέπεται να αναβαθμιστούν, δεν βρίσκονται δίπλα σε περιοχές που εγκυμονούν κινδύνους (όπως για παράδειγμα κατολισθήσεις, κατακρημνίσεις, εστίες μολύνσεων κ.λπ.).

ΑΠΟΣΠΑΣΜΑΤΑ ΠΑΙΔΙΚΩΝ ΧΑΡΩΝ

Παιδική χαρά Δυτική Φραγκίστα



Παιδική χαρά Παλαιοκατούνα

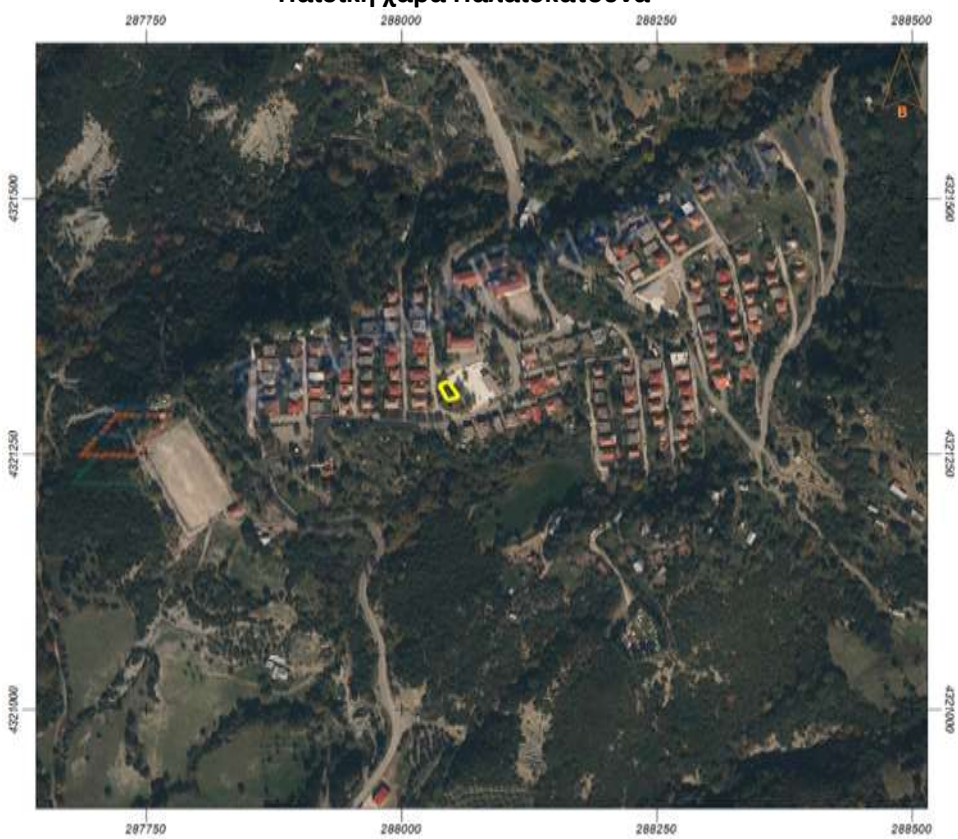

Παιδική χαρά Γρανίτσα



Παιδική χαρά Ραπτόπουλο

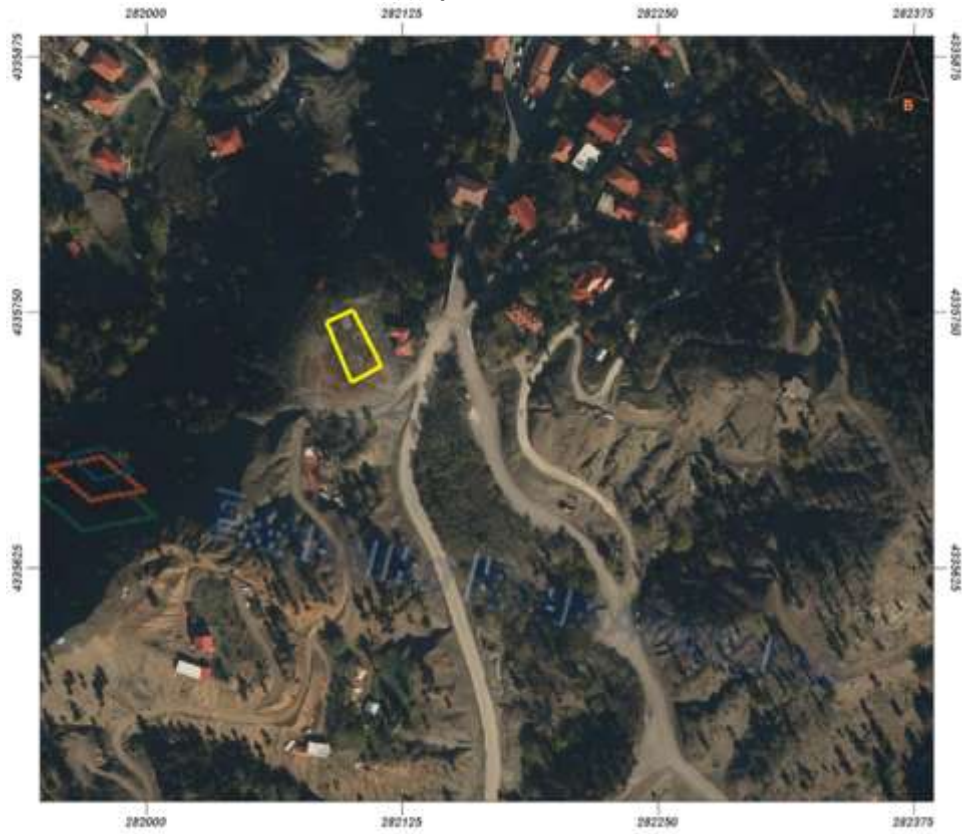

Παιδική χαρά Λιθοχώρι



Παιδική χαρά Φουσιανά



Παιδική χαρά Βούλη



Παιδική χαρά Τοπόλιανα



Παιδική χαρά Κάτω Βαλαώρα

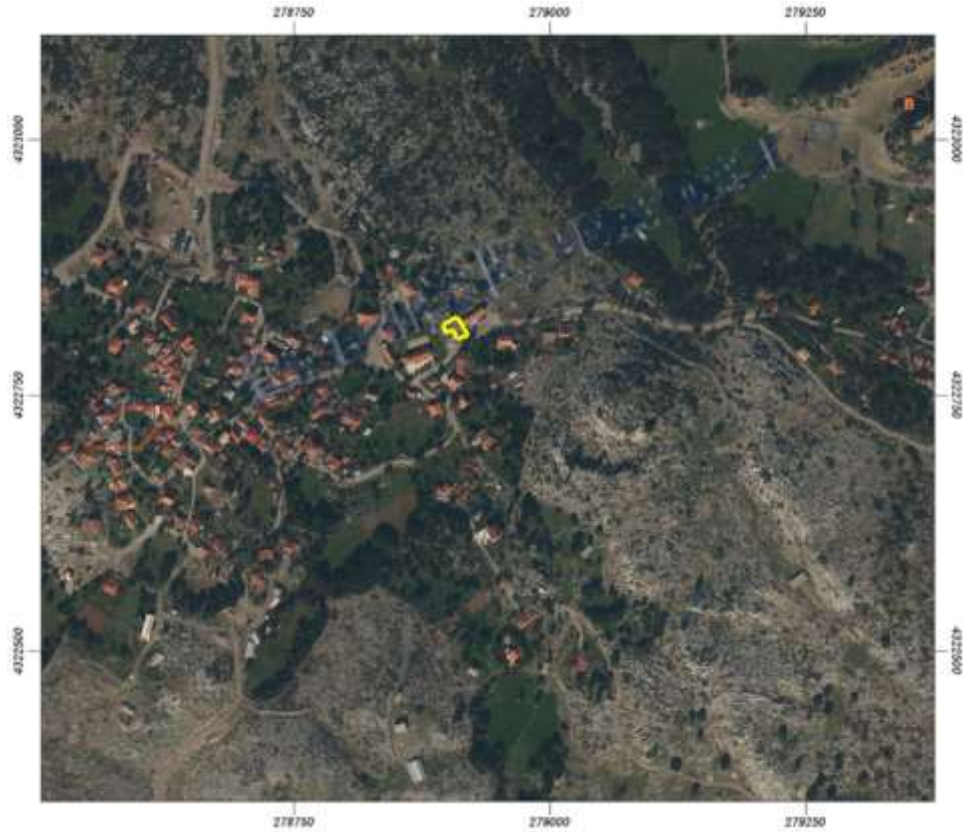

Η Συντάξασα

Ελέγχθηκε - Θεωρήθηκε

Η ΔΙΕΥΘΥΝΤΡΙΑ ΤΕΧΝΙΚΗΣ ΥΠΗΡΕΣΙΑΣ ΤΟΥ Α.Ο

ΣΤΑΥΡΟΥΛΑ ΙΩΑΝΝΙΔΗ

ΕΛΕΝΗ ΑΚΡΙΒΟΥ

ΠΟΛΙΤΙΚΟΣ ΜΗΧΑΝΙΚΟΣ

ΠΟΛΙΤΙΚΟΣ ΜΗΧΑΝΙΚΟΣ

**** Η ψηφιακά υπογεγραμμένη μελέτη παρατίθεται ξεχωριστά στα τεύχη του διαγωνισμού, με φυσικές υπογραφές δε, τηρείται στο φάκελο αρχείου του διαγωνισμού.

Ενδεικτικοί Προϋπολογισμοί

«Επιμέρους Ενδεικτικοί Προϋπολογισμοί ανά Παιδική Χαρά»

Παρακάτω παρατίθενται οι επιμέρους προϋπολογισμοί των προμηθειών για τις περιπτώσεις των παιδικών χαρών που αναφέρθηκαν παραπάνω. Το αθροιστικό αποτέλεσμα των Επιμέρους Προϋπολογισμών συνοψίζεται στον **Συνολικό Ενδεικτικό Προϋπολογισμό** της μελέτης που αποτελεί και την δαπάνη που προβλέφθηκε. Σημειώνεται ότι ο φορέας χρηματοδότησης είναι το Υπουργείο εσωτερικών (αξιοποιώντας την ένταξη στο πρόγραμμα Φιλόδημος II) και ο Δήμος.

Στους προϋπολογισμούς, επιμέρους και συνολικός, γίνεται διαχωρισμός των δαπανών σε αυτές που θα χρηματοδοτηθούν μέσω του Προγράμματος Φιλόδημος II και σε αυτές που θα χρηματοδοτηθούν από τους ίδιους πόρους του Δήμου Αγράφων.

Οι παρακάτω επιμέρους προϋπολογισμοί αφορούν τις περιπτώσεις:

1. Παιδική χαρά που βρίσκεται στον οικισμό **Δυτικής Φραγκίστας**.
2. Παιδική χαρά που βρίσκεται στον οικισμό **Παλαιοκατούνας**.
3. Παιδική χαρά που βρίσκεται στον οικισμό **Γρανίτσας**.
4. Παιδική χαρά του οικισμού **Ραπτοπούλου**.
5. Παιδική χαρά του οικισμού **Βούλπης**.
6. Παιδική χαρά του οικισμού **Φουσιανών**.
7. Οικόπεδο προς διαμόρφωση στον οικισμό **Λιθοχωρίου**.
8. Οικόπεδο προς διαμόρφωση στον οικισμό **Τοπολιάνων**.
9. Οικόπεδο προς διαμόρφωση στον οικισμό **Βαλαώρας**.

ΠΡΟΜΗΘΕΙΑ					
1. Επιμέρους Προϋπολογισμός παιδικής χαράς Δήμου Αγράφων - Περιοχή Δυτική Φραγκίστα					
Α. Επιλέξιμες δαπάνες προγράμματος ΦΙΛΟΔΗΜΟΣ II (Όργανα παιδικής χαράς-Φωτιστικά-Δάπεδα ασφαλείας)					
A/α	Περιγραφή Είδους	M/M	Ποσότητα	Τιμή Μονάδος	Σύνολο
1	Μύλος Ροντέο	τμχ	1	5.000,00 €	5.000,00 €
2	Σύνθετο σπιτάκι με γερανό	τμχ	1	7.000,00 €	7.000,00 €
3	Ηλιακό Φωτιστικό	τμχ	1	1.900,00 €	1.900,00 €
				Σύνολο Α:	13.900,00 €
Β' Λοιπές Δαπάνες (Ιδίοι Πόροι)					
1	Ξύλινη περίφραξη παιδικής χαράς	μ	70	20,00 €	1.400,00 €
2	Πόρτα για ξύλινη περίφραξη ίσια με μήκος 150cm.	τμχ	1	50,00 €	50,00 €
3	Πινακίδα	τμχ	1	30,00 €	30,00 €
4	Δοχείο απορριμμάτων ξύλινο	τμχ	1	40,00 €	40,00 €
5	Βρύση συνεφάκι	τμχ	1	40,00 €	40,00 €
6	Παγκάκι Μανιτάρι	τμχ	1	70,00 €	70,00 €
7	Πιστοποίηση Παιδικής χαράς	τμχ	1	50,00 €	50,00 €
				Σύνολο Β:	1.680,00 €
				Σύνολο Α+Β:	15.580,00 €
				ΦΠΑ 24%	3.739,20 €
				Τελικό Σύνολο	19.319,20 €

ΠΡΟΜΗΘΕΙΑ					
1. Επιμέρους Προϋπολογισμός παιδικής χαράς Δήμου Αγράφων - Περιοχή Παλαιοκατούνα					
Α. Επιλέξιμες δαπάνες προγράμματος ΦΙΛΟΔΗΜΟΣ II (Όργανα παιδικής χαράς-Φωτιστικά-Δάπεδα ασφαλείας)					
A/α	Περιγραφή Είδους	M/M	Ποσότητα	Τιμή Μονάδος	Σύνολο
1	Ελατήριο 4 θέσεων	τμχ	1	5.500,00 €	5.500,00 €
2	Τσουλήθρα με καμπύλη αναρρίχηση	τμχ	1	6.500,00 €	6.500,00 €
3	Κούνια διθέσια (1ν-1π)	τμχ	1	1.800,00 €	1.800,00 €
4	Ελαστικά πλακίδια ασφαλείας για Υ.Π 130cm	m2	115	115,00 €	13.225,00 €
3	Ηλιακό Φωτιστικό	τμχ	1	1.900,00 €	1.900,00 €
				Σύνολο Α:	28.925,00 €
Β' Λοιπές Δαπάνες (Ιδίοι Πόροι)					
1	Ξύλινη περίφραξη παιδικής χαράς	μ	28	20,00 €	560,00 €
2	Πόρτα για ξύλινη περίφραξη ίσια με μήκος 150cm.	τμχ	1	50,00 €	50,00 €
3	Πινακίδα	τμχ	1	30,00 €	30,00 €
4	Δοχείο απορριμμάτων αρκουδάκι	τμχ	1	55,00 €	55,00 €
5	Βρύση συνεφάκι	τμχ	1	40,00 €	40,00 €
6	Παγκάκι Μανιτάρι	τμχ	1	70,00 €	70,00 €
7	Πιστοποίηση Παιδικής χαράς	τμχ	1	50,00 €	50,00 €
				Σύνολο Β:	855,00 €
				Σύνολο Α+Β:	29.780,00 €
				ΦΠΑ 24%	7.147,20 €
				Τελικό Σύνολο	36.927,20 €

ΠΡΟΜΗΘΕΙΑ					
1. Επιμέρους Προϋπολογισμός παιδικής χαράς Δήμου Αγράφων - Γρανίτσα					
Α. Επιλέξιμες δαπάνες προγράμματος ΦΙΛΟΔΗΜΟΣ II (Όργανα παιδικής χαράς-Φωτιστικά-Δάπεδα ασφαλείας)					
A/α	Περιγραφή Είδους	M/M	Ποσότητα	Τιμή Μονάδος	Σύνολο
1	Τσουλήθρα νηπίων	τμχ	1	9.500,00 €	9.500,00 €
2	Κούνια 4 θέσεων (2π - 1ν - 1ΑΜΕΑ)	τμχ	1	3.200,00 €	3.200,00 €
3	Τραμπάλα ορθίων	τμχ	1	4.800,00 €	4.800,00 €
4	Δραστηριότητα Κρουστά	τμχ	1	950,00 €	950,00 €
5	Δραστηριότητα Μεταλλόφωνο	τμχ	1	850,00 €	850,00 €
6	Ελατήριο Ελεφαντάκι	τμχ	1	750,00 €	750,00 €
7	Ελαστικά πλακίδια ασφαλείας για Υ.Π 130cm	m2	42	115,00 €	4.830,00 €
				Σύνολο Α:	24.880,00 €
Β' Λοιπές Δαπάνες (Ιδίοι Πόροι)					
3	Πινακίδα	τμχ	1	30,00 €	30,00 €
4	Δοχείο απορριμμάτων αρκουδάκι	τμχ	1	55,00 €	55,00 €
7	Πιστοποίηση Παιδικής χαράς	τμχ	1	50,00 €	50,00 €
				Σύνολο Β:	135,00 €
				Σύνολο Α+ Β:	25.015,00 €
				ΦΠΑ 24%	6.003,60 €
				Τελικό Σύνολο	31.018,60 €

ΠΡΟΜΗΘΕΙΑ					
1. Επιμέρους Προϋπολογισμός παιδικής χαράς Δήμου Αγράφων - Περιοχή Ραπτόπουλο					
Α. Επιλέξιμες δαπάνες προγράμματος ΦΙΛΟΔΗΜΟΣ II (Όργανα παιδικής χαράς-Φωτιστικά-Δάπεδα ασφαλείας)					
A/α	Περιγραφή Είδους	M/M	Ποσότητα	Τιμή Μονάδος	Σύνολο
1	Τσουλήθρα παιδών	τμχ	1	4.500,00 €	4.500,00 €
2	Εναέρια τραμπάλα παιδών	τμχ	1	8.500,00 €	8.500,00 €
3	Κούνια τριθέσια (1ν-2π)	τμχ	1	2.100,00 €	2.100,00 €
4	Ελαστικά πλακίδια ασφαλείας για Υ.Π 130cm	m2	100	115,00 €	11.500,00 €
5	Ελαστικά πλακίδια ασφαλείας για Υ.Π 150cm	m2	36	130,00 €	4.680,00 €
6	Ηλιακό Φωτιστικό	τμχ	2	1.900,00 €	3.800,00 €
				Σύνολο Α:	35.080,00 €
Β' Λοιπές Δαπάνες (Ιδίοι Πόροι)					
1	Ξύλινη περίφραξη παιδικής χαράς	μ	54	20,00 €	1.080,00 €
2	Πόρτα για ξύλινη περίφραξη ίσια με μήκος 150cm.	τμχ	1	50,00 €	50,00 €
3	Πινακίδα	τμχ	1	30,00 €	30,00 €
4	Δοχείο απορριμμάτων αρκουδάκι	τμχ	1	55,00 €	55,00 €
5	Βρύση συνεφάκι	τμχ	1	40,00 €	40,00 €
6	Παγκάκι Μανιτάρι	τμχ	1	70,00 €	70,00 €
7	Πιστοποίηση Παιδικής χαράς	τμχ	1	50,00 €	50,00 €
				Σύνολο Β:	1.375,00 €
				Σύνολο Α+ Β:	36.455,00 €
				ΦΠΑ 24%	8.749,20 €
				Τελικό Σύνολο	45.204,20 €

ΠΡΟΜΗΘΕΙΑ					
1. Επιμέρους Προϋπολογισμός παιδικής χαράς Δήμου Αγράφων - Περιοχή Λιθοχώρι					
Α. Επιλέξιμες δαπάνες προγράμματος ΦΙΛΟΔΗΜΟΣ II (Όργανα παιδικής χαράς-Φωτιστικά-Δάπεδα ασφαλείας)					
A/α	Περιγραφή Είδους	M/M	Ποσότητα	Τιμή Μονάδος	Σύνολο
1	Τσουλήθρα νηπίων	τμχ	1	3.400,00 €	3.400,00 €
2	Ελατήριο Άμαξα	τμχ	1	6.200,00 €	6.200,00 €
	Παλινδρομικό άλογο	τμχ	1	800,00 €	800,00 €
3	Ηλιακό Φωτιστικό	τμχ	1	1.900,00 €	1.900,00 €
				Σύνολο Α:	12.300,00 €
B' Λοιπές Δαπάνες (Ιδίοι Πόροι)					
1	Ξύλινη περίφραξη παιδικής χαράς	μ	6	20,00 €	120,00 €
2	Πόρτα για ξύλινη περίφραξη ίσια με μήκος 150cm.	τμχ	1	50,00 €	50,00 €
3	Πινακίδα	τμχ	1	30,00 €	30,00 €
4	Δοχείο απορριμμάτων ξύλινο	τμχ	1	40,00 €	40,00 €
5	Βρύση συνεφάκι	τμχ	1	40,00 €	40,00 €
6	Παγκάκι αχλάδι	τμχ	1	70,00 €	70,00 €
7	Πιστοποίηση Παιδικής χαράς	τμχ	1	50,00 €	50,00 €
				Σύνολο Β:	400,00 €
				Σύνολο Α+ Β:	12.700,00 €
				ΦΠΑ 24%	3.048,00 €
				Τελικό Σύνολο	15.748,00 €

ΠΡΟΜΗΘΕΙΑ					
1. Επιμέρους Προϋπολογισμός παιδικής χαράς Δήμου Αγράφων - Περιοχή Φουσιανά					
Α. Επιλέξιμες δαπάνες προγράμματος ΦΙΛΟΔΗΜΟΣ II (Όργανα παιδικής χαράς-Φωτιστικά-Δάπεδα ασφαλείας)					
A/α	Περιγραφή Είδους	M/M	Ποσότητα	Τιμή Μονάδος	Σύνολο
1	Σύνθετο με γέφυρα και αναρρίχηση	τμχ	1	8.700,00 €	8.700,00 €
2	Τραμπάλα ξύλινη	τμχ	1	1.200,00 €	1.200,00 €
3	Δραστηριότητα Τρίλιζα	τμχ	1	750,00 €	750,00 €
4	Δραστηριότητα Αγώνας Ταχύτητας	τμχ	1	1.100,00 €	1.100,00 €
5	Ηλιακό Φωτιστικό	τμχ	1	1.900,00 €	1.900,00 €
				Σύνολο Α:	13.650,00 €
B' Λοιπές Δαπάνες (Ιδίοι Πόροι)					
1	Ξύλινη περίφραξη παιδικής χαράς	μ	35	20,00 €	700,00 €
2	Πόρτα για ξύλινη περίφραξη ίσια με μήκος 150cm.	τμχ	2	50,00 €	100,00 €
3	Πινακίδα	τμχ	1	30,00 €	30,00 €
4	Δοχείο απορριμμάτων ξύλινο	τμχ	1	40,00 €	40,00 €
5	Βρύση συνεφάκι	τμχ	1	40,00 €	40,00 €
6	Παγκάκι υψηλής αντοχής	τμχ	1	70,00 €	70,00 €
7	Πιστοποίηση Παιδικής χαράς	τμχ	1	50,00 €	50,00 €
				Σύνολο Β:	1.030,00 €
				Σύνολο Α+ Β:	14.680,00 €
				ΦΠΑ 24%	3.523,20 €
				Τελικό Σύνολο	18.203,20 €

ΠΡΟΜΗΘΕΙΑ					
Επιμέρους προϋπολογισμός παιδικής χαράς Δήμου Αγράφων - Περιοχή Βούλπη					
Επιλέξιμες δαπάνες προγράμματος ΦΙΛΟΔΗΜΟΣ II (Όργανα παιδικής χαράς -Φωτιστικά-Δάπεδα ασφαλείας)					
A/α	Περιγραφή είδους	M/M	Ποσότητα	Τιμή Μονάδος	Σύνολο
1	Τσουλήθρα Πύργος	τμχ	1	6.500,00 €	6.500,00 €
2	Ελατήριο Ακρίδα	τμχ	1	880,00 €	880,00 €
3	Ελατήριο ψαράκι	τμχ	1	820,48 €	820,48 €
4	Τραμπάλα ξύλινη	τμχ	1	1.200,00 €	1.200,00 €
5	Ηλιακό φωτιστικό	τμχ	2	1.900,00 €	3.800,00
				Σύνολο A:	13.200,48
B Λοιπές Δαπάνες (Ιδίοι Πόροι)					
1	Ξύλινη πείφραξη παιδικής χαράς	μ	37	20,00 €	740,00 €
2	Πόρτα για ξύλινη περίφραξη παιδικής χαράς	τμχ	1	50,00 €	50,00 €
3	Πινακίδα	τμχ	1	30,00 €	30,00 €
4	Δοχείο απορριμμάτων ξύλινο	τμχ	1	40,00 €	40,00 €
5	Βρύση συνεφάκι	τμχ	1	40,00 €	40,00 €
6	Παγκάκι υψηλής αντοχής	τμχ	1	70,00 €	70,00 €
7	Πιστοποίηση Παιδικής χαράς	τμχ	1	50,00 €	50,00 €
				Σύνολο B	1.020,00
				Σύνολο A+B	14.220,48
				ΦΠΑ 24%	3.412,92
				Τελικό Σύνολο	17.633,40

ΠΡΟΜΗΘΕΙΑ					
1. Επιμέρους Προϋπολογισμός παιδικής χαράς Δήμου Αγράφων - Περιοχή Τοπολιανα					
A. Επιλέξιμες δαπάνες προγράμματος ΦΙΛΟΔΗΜΟΣ II (Όργανα παιδικής χαράς -Φωτιστικά-Δάπεδα ασφαλείας)					
A/α	Περιγραφή Είδους	M/M	Ποσότητα	Τιμή Μονάδος	Σύνολο
1	Σύνθετο τρενάκι	τμχ	1	7.600,00 €	7.600,00 €
2	Τραμπάλα - άλογα	τμχ	1	1.600,00 €	1.600,00 €
3	Δραστηριότητα Βρές τη Θέση	τμχ	1	850,00 €	850,00 €
5	Ηλιακό Φωτιστικό	τμχ	1	1.900,00 €	1.900,00 €
				Σύνολο A:	11.950,00 €
B' Λοιπές Δαπάνες (Ιδίοι Πόροι)					
1	Ξύλινη περίφραξη παιδικής χαράς	μ	30	20,00 €	600,00 €
2	Πόρτα για ξύλινη περίφραξη ίσια με μήκος 150cm.	τμχ	1	50,00 €	50,00 €
3	Πινακίδα	τμχ	1	30,00 €	30,00 €
4	Δοχείο απορριμμάτων ξύλινο	τμχ	1	40,00 €	40,00 €
5	Βρύση συνεφάκι	τμχ	1	40,00 €	40,00 €
6	Παγκάκι υψηλής αντοχής	τμχ	1	70,00 €	70,00 €
7	Πιστοποίηση Παιδικής χαράς	τμχ	1	50,00 €	50,00 €
				Σύνολο B:	880,00 €
				Σύνολο A+ B:	12.830,00 €
				ΦΠΑ 24%	3.079,20 €
				Τελικό Σύνολο	15.909,20 €

ΠΡΟΜΗΘΕΙΑ					
1. Επιμέρους Προϋπολογισμός παιδικής χαράς Δήμου Αγράφων - Περιοχή Βαλαώρα					
Α. Επιλέξιμες δαπάνες προγράμματος ΦΙΛΟΔΗΜΟΣ II (Όργανα παιδικής χαράς-Φωτιστικά-Δάπεδα ασφαλείας)					
A/α	Περιγραφή Είδους	M/M	Ποσότητα	Τιμή Μονάδος	Σύνολο
1	Σύνθετο με τούνελ και γέφυρες	τμχ	1	9.200,00 €	9.200,00 €
2	Τραμπάλα ξύλινη	τμχ	1	1.200,00 €	1.200,00 €
3	Δραστηριότητα Δίνη Λαβύρινθος	τμχ	1	750,00 €	750,00 €
5	Ηλιακό Φωτιστικό	τμχ	1	1.900,00 €	1.900,00 €
				Σύνολο Α:	13.050,00 €
B' Λοιπές Δαπάνες (Ιδίοι Πόροι)					
1	Ξύλινη περίφραξη παιδικής χαράς	μ	20	20,00 €	400,00 €
2	Πόρτα για ξύλινη περίφραξη ίσια με μήκος 150cm.	τμχ	1	50,00 €	50,00 €
3	Πινακίδα	τμχ	1	30,00 €	30,00 €
4	Δοχείο απορριμμάτων ξύλινο	τμχ	1	40,00 €	40,00 €
5	Βρύση συνεφάκι	τμχ	1	40,00 €	40,00 €
6	Παγκάκι Μανιτάρι	τμχ	1	70,00 €	70,00 €
7	Πιστοποίηση Παιδικής χαράς	τμχ	1	50,00 €	50,00 €
				Σύνολο Β:	680,00 €
				Σύνολο Α+ Β:	13.730,00 €
				ΦΠΑ 24%	3.295,20 €
				Τελικό Σύνολο	17.025,20 €

Η Συντάξασα

Ελέγχθηκε - Θεωρήθηκε

Η ΔΙΕΥΘΥΝΤΡΙΑ ΤΕΧΝΙΚΗΣ ΥΠΗΡΕΣΙΑΣ ΤΟΥ Α.Ο

ΣΤΑΥΡΟΥΛΑ ΙΩΑΝΝΙΔΗ

ΕΛΕΝΗ ΑΚΡΙΒΟΥ

ΠΟΛΙΤΙΚΟΣ ΜΗΧΑΝΙΚΟΣ

ΠΟΛΙΤΙΚΟΣ ΜΗΧΑΝΙΚΟΣ

**** Η ψηφιακά υπογεγραμμένη μελέτη παρατίθεται ξεχωριστά στα τεύχη του διαγωνισμού, με φυσικές υπογραφές δε, τηρείται στο φάκελο αρχείου του διαγωνισμού.

Αναλυτικές Τεχνικές Προδιαγραφές Προμήθειας

ΑΝΑΛΥΤΙΚΕΣ ΤΕΧΝΙΚΕΣ ΠΡΟΔΙΑΓΡΑΦΕΣ ΓΙΑ ΤΗΝ ΠΡΟΜΗΘΕΙΑ ΚΑΙ ΤΟΠΟΘΕΤΗΣΗ ΕΞΟΠΛΙΣΜΟΥ ΓΙΑ ΤΗΝ ΑΝΑΒΑΘΜΙΣΗ ΤΩΝ ΠΑΙΔΙΚΩΝ ΧΑΡΩΝ ΤΟΥ ΔΗΜΟΥ ΑΓΡΑΦΩΝ, ΠΡΟΚΕΙΜΕΝΟΥ ΝΑ ΠΙΣΤΟΠΟΙΗΘΟΥΝ ΣΕ ΕΦΑΡΜΟΓΗ ΤΗΣ ΥΠ' ΑΡΙΘ. 18239/05-05-14 ΑΠΟΦΑΣΗΣ ΤΟΥ ΥΠΟΥΡΓΕΙΟΥ ΕΣΩΤΕΡΙΚΩΝ.

ΑΠΑΙΤΗΣΕΙΣ ΑΣΦΑΛΕΙΑΣ - ΠΡΟΤΥΠΑ - ΠΙΣΤΟΠΟΙΗΣΗ

Στην παιδική χαρά δεν πρέπει να τίθεται σε κίνδυνο η υγεία και η ασφάλεια των παιδιών.

Ειδικότερα:

α) Ο εξοπλισμός πρέπει να είναι ειδικά σχεδιασμένος για ατομικό ή ομαδικό παιχνίδι.

β) Τα όργανα παιδικής χαράς πρέπει να πληρούν τις προδιαγραφές που προβλέπονται στη σειρά προτύπων EN 1176:2017 και να φέρουν πιστοποιητικό συμμόρφωσης με τα αντίστοιχα πρότυπα από διαπιστευμένο φορέα πιστοποίησης το οποίο, για την απόδειξη της απρόσκοπτης και μη εξαναγκασμένης κατασκευής και λειτουργίας του εξοπλισμού ως τμήμα της σειράς παραγωγής της κατασκευάστριας εταιρείας, θα πρέπει να έχει εκδοθεί πριν την ημερομηνία ανάρτησης του διαγωνισμού, **επί ποινή αποκλεισμού.**

γ) Στα ελαστικά πλακίδια ασφαλείας επί ποινή αποκλεισμού θα πρέπει να υπάρχει η εξασφάλιση του οριζόμενου στην μελέτη ύψους πτώσης, το οποίο θα πρέπει να αποδεικνύεται με την προσκόμιση πιστοποίησης συμμόρφωσης κατά EN1176-1:2017, EN1177:2018 & EN71-3:2019 από διαπιστευμένο φορέα πιστοποίησης για το σκοπό αυτό. Ακόμα **επί ποινή αποκλεισμού** απαραίτητη είναι η πιστοποίηση της εργοστασιακής παραγωγής του προϊόντος κατά ISO 9001:2015, ISO 14001:2015, OHSAS 18001:2007 ή ISO 45001:2018, ISO 37001:2016, ISO 39001:2012, ISO 22301:2012 & ISO 50001:2011. Επιπρόσθετα, **επί ποινή αποκλεισμού** θα διαθέτουν αντίγραφο Φύλλου Ελέγχου σύμφωνα με το πρότυπο EN71-3:2019, ή άλλο ισοδύναμο, όπως ισχύει, από διαπιστευμένο εργαστήριο για το σκοπό αυτό, έκθεση δοκιμής, η οποία θα έχει πραγματοποιηθεί σε τουλάχιστον ένα πάχος δαπέδου ασφαλείας, για την αντίσταση στην απόξεση σύμφωνα με το Πρότυπο EN 14877:2013, ή άλλο ισοδύναμο, όπως ισχύει, από διαπιστευμένο εργαστήριο για το σκοπό αυτό, έκθεση ταξινόμησης αντίδρασης στη φωτιά σύμφωνα με το πρότυπο EN13501-1, ή άλλο ισοδύναμο, σύμφωνα με την οποία το υλικό ταξινομείται τουλάχιστον στην κατηγορία E_{fl}, έκθεση δοκιμής, η οποία θα έχει πραγματοποιηθεί σε τουλάχιστον ένα πάχος δαπέδου ασφαλείας, σύμφωνα με το πρότυπο EN 12616:2013, ή άλλο ισοδύναμο, η οποία θα διασφαλίζει ότι η υδατοπερατότητά του είναι κατά μέσο όρο τουλάχιστον 10.000mm/h, από διαπιστευμένο εργαστήριο για το σκοπό αυτό, έκθεση δοκιμής, από διαπιστευμένο εργαστήριο για το σκοπό αυτό, η οποία θα έχει γίνει σε τουλάχιστον ένα πάχος, σύμφωνα με το πρότυπο EN 14877:2013 & EN 20105-A02, ή άλλα ισοδύναμα, η οποία θα διασφαλίζει ότι ο αποχρωματισμός του, λόγω των καιρικών συνθηκών, κατατάσσεται τουλάχιστον στη βαθμίδα 4, της κλίμακας του προτύπου, έκθεση δοκιμής, η οποία θα έχει πραγματοποιηθεί σε τουλάχιστον ένα πάχος δαπέδου ασφαλείας, σύμφωνα με το πρότυπο EN 12230:2003, ή άλλο ισοδύναμο, η οποία θα διασφαλίζει ότι η αντοχή του σε εφελκυσμό είναι τουλάχιστον 1N/mm², από διαπιστευμένο εργαστήριο για το σκοπό αυτό, έκθεση δοκιμής, η οποία θα έχει πραγματοποιηθεί σε τουλάχιστον ένα πάχος δαπέδου ασφαλείας, σύμφωνα με το πρότυπο EN 13036-4:2011, ή άλλο ισοδύναμο, η οποία θα διασφαλίζει ότι η αντίστασή του σε ολισθηρότητα, είναι έως 60 PTV (PENDULUM TEST VALUE), από διαπιστευμένο εργαστήριο για το σκοπό αυτό. Επιπλέον θα συνοδεύονται, **επί ποινή αποκλεισμού**, από Αντίγραφο Φύλλου Ελέγχου Χημικών Αναλύσεων, η οποία θα πραγματοποιείται στην επάνω στρώση του δαπέδου, σχετικά με την περιεκτικότητα, που αφορά στους Πολυκυκλικούς Αρωματικούς Υδρογονάνθρακες και η οποία πρέπει να είναι εντός των ορίων που θέτει ο κανονισμός 1907/2006/EK (REACH) όπως ισχύει, από διαπιστευμένο εργαστήριο για το σκοπό αυτό και να φέρουν πιστοποιητικό συμμόρφωσης με τα αντίστοιχα πρότυπα από διαπιστευμένο φορέα πιστοποίησης για το σκοπό αυτό. Τα ανωτέρω πιστοποιητικά θα προσκομιστούν με την κατάθεση του τελικού φακέλου προσφοράς στον εν λόγω διαγωνισμό, **επί ποινή αποκλεισμού.**

δ) Τα ηλιακά φωτιστικά πρέπει να συνοδεύονται **επί ποινή αποκλεισμού** από CE και η κατασκευάστρια εταιρεία να διαθέτει πιστοποιητικό συμμόρφωσης σύμφωνα με το πρότυπο ISO 9001:2015 στο σύστημα διαχείρισης ποιότητας.

ε) Οι κατασκευάστριες εταιρίες των οργάνων παιδικής χαράς, θα πρέπει **επί ποινή αποκλεισμού** να διαθέτουν πιστοποιητικό συμμόρφωσης σύμφωνα με το πρότυπο ISO 9001:2015 στο σύστημα διαχείρισης ποιότητας, πιστοποιητικό συμμόρφωσης σύμφωνα με το πρότυπο ISO 14001:2015 στο σύστημα περιβαλλοντικής διαχείρισης, πιστοποιητικό συμμόρφωσης σύμφωνα με το πρότυπο ISO 18001:2007/ΕΛΟΤ 1801:2008 ή 45001:2018 στο σύστημα διαχείρισης της υγείας και ασφάλειας στην εργασία, πιστοποιητικό συμμόρφωσης σύμφωνα με το πρότυπο ISO 50001:2011 στο σύστημα διασφάλισης ενέργειας, πιστοποιητικό συμμόρφωσης σύμφωνα με το πρότυπο ISO 39001:2012 στο σύστημα διαχείρισης Οδικής ασφάλειας, πιστοποιητικό συμμόρφωσης σύμφωνα με το πρότυπο ISO 37001:2012 στο σύστημα διαχείρισης κατά της διαφθοράς, πιστοποιητικό συμμόρφωσης σύμφωνα με το πρότυπο ISO 27001:2013 στο σύστημα διαχείρισης ασφάλειας πληροφοριών, πιστοποιητικό συμμόρφωσης σύμφωνα με το πρότυπο ISO 22301:2019 στο σύστημα επιχειρησιακής συνέχειας, βεβαίωση συμμόρφωσης σύμφωνα με το πρότυπο ISO 26000:2013 στο σύστημα Εταιρικής Κοινωνικής Ευθύνης, βεβαίωση συμμόρφωσης σύμφωνα με το πρότυπο ISO 19600:2014 στο σύστημα Διαχείρισης Συμμόρφωσης που βασίζεται στις αρχές της χρηστής διακυβέρνησης, της αναλογικότητας, της διαφάνειας και της αειφορίας και Πιστοποίηση Αειφορικής Δασικής Διαχείρισης κατά FSC Chain of Custody που θα πιστοποιεί ότι διαχειρίζεται την πιστοποιημένη ξυλεία στην διάρκεια της παραγωγικής του διαδικασίας: FSC Chain of Custody. Οι ανωτέρω πιστοποιήσεις θα έχουν εκδοθεί από αρμόδιο φορέα πιστοποίησης που θα είναι διαπιστευμένος από αρμόδια Αρχή διαπίστευσης. Θα υποβληθεί σε αντίγραφο του πρωτότυπου και θα είναι μεταφρασμένο στα Ελληνικά. Τα ανωτέρω πιστοποιητικά θα προσκομιστούν με την κατάθεση του φακέλου προσφοράς στον εν λόγω διαγωνισμό, **επί ποινή αποκλεισμού**.

στ) Ο συμμετέχων θα πρέπει να κάνει κατάθεση δειγμάτων των παρακάτω ζητούμενων υλικών, σύμφωνα με την παρ. 3 άρθρο 214 του ν. 4412/2016 και σύμφωνα με τις τεχνικές προδιαγραφές των υπό προμήθεια ειδών, δύο (2) εργάσιμες ημέρες πριν από την καταληκτική ημερομηνία υποβολής των προσφορών στο πρωτόκολλο του Δήμου και το οποίο θα επισυνάπτεται στον ηλεκτρονικό φάκελο προσφοράς.

Τα δείγματα θα είναι τα παρακάτω:

- Τμήμα ξύλινου υποστύλματος από δοκό διατομής 95 x 90mm.
- Τμήμα υποστύλματος τετράγωνης πλαστικοποιημένης σύνθετης ξυλείας από δοκό διατομής 95 x 95 mm.
- Τμήμα υποστύλματος στρόγγυλης πλαστικοποιημένης σύνθετης ξυλείας από δοκό διατομής Φ80mm.
- Τμήμα υποστύλματος στρόγγυλης πλαστικοποιημένης σύνθετης ξυλείας από δοκό διατομής Φ120mm.
- Τμήμα υποστύλματος ορθογώνιας πλαστικοποιημένης μασίφ ξυλείας από δοκό διατομής 57 x 32 mm.
- Τμήμα υποστύλματος καμπύλου profile πλαστικοποιημένης μασίφ ξυλείας από δοκό διατομής 98 x 49 mm.
- Τμήμα ελαστικού δαπέδου ασφαλείας για κρίσιμο ύψος πτώσης τουλάχιστον 1,30 m.
- Τμήμα κάδου κατασκευασμένου από πολυαιθυλένιο με σταθεροποιητή για την UV ακτινοβολία με αντιμικροβιακή προστασία.
- Ηλιακό φωτιστικό σύμφωνα των τεχνικών περιγραφών. Τα ηλιακά φωτιστικά πρέπει απαραίτητως να συνοδεύονται από CE.

Τα δείγματα θα επιστραφούν στους οικονομικούς φορείς μετά την ανάδειξη του προσωρινού αναδόχου του διαγωνισμού

Επιτρέπεται η συμμόρφωση προς άλλα πρότυπα ή προδιαγραφές ασφαλείας πέραν των αναφερόμενων στην παρούσα, υπό τον όρο ότι αυτά θα είναι τουλάχιστον ισοδύναμα προς τα αναφερόμενα. Η ισοδυναμία αυτή θα τεκμαίρεται από αναλυτική τεχνική έκθεση, η οποία πρέπει να βρίσκεται στη διάθεση των αρμοδίων αρχών και των αναφερόμενων στο άρθρο 11 της Υ.Α. 28492/11-05-2009 (ΦΕΚ Β 931/18-05-2009, όπως τροποποιήθηκε και ισχύει) διαπιστευμένων φορέων ελέγχου.

ζ) Ο συμμετέχων θα πρέπει να προσκομίσει υπογεγραμμένη Υπεύθυνη Δήλωση από την Κατασκευάστρια εταιρεία του δοχείου απορριμμάτων (emoji), σε περίπτωση που η δεύτερη βρίσκεται στην Ελλάδα, ή υπογεγραμμένη Υπεύθυνη Δήλωση του εξουσιοδοτημένου, με πιστοποιητικό, προμηθευτή πως θα

προμηθεύσουν το εν λόγω δοχείο απορριμμάτων στον συμμετέχων καθώς και εγγύηση για την παροχή ανταλλακτικών για τα επόμενα 2 χρόνια. Για την απόδειξη της αντιμικροβιακής προστασίας στα δοχεία απορριμμάτων emoji, ο οικονομικός φορέας θα πρέπει να καταθέσει, **επί ποινή αποκλεισμού**, πιστοποιητικό ανάλυσης σύμφωνα με τη μέθοδο ISO 22196, της κατασκευάστριας εταιρείας του συγκεκριμένου υλικού.

η) Η επιχείρηση που θα αναλάβει την τοποθέτηση θα πρέπει, επί ποινή αποκλεισμού να διαθέτει 6 άτομα εξειδικευμένα στην τοποθέτηση του εξοπλισμού. Τα άτομα αυτά, θα ανήκουν στην επιχείρηση του υπεύθυνου της τοποθέτησης και αυτό θα αποδεικνύεται από τη σχετική κατάσταση εργαζομένων η οποία θα προσκομίζεται. Θα πρέπει να φέρουν πιστοποιητικά επάρκειας ονομαστικά, από φορέα πιστοποίησης παιδικών χαρών ότι έχουν ολοκλήρωση θεωρητική και πρακτική εξέταση και έχουν πιστοποιηθεί ώστε να μπορούν να αναλάβουν συγκεκριμένα την τοποθέτηση και συντήρηση εξοπλισμού παιδικής χαράς.

θ) Επιπλέον η επιχείρηση που θα αναλάβει την τοποθέτηση θα αναλάβει τον έλεγχο και συντήρηση των παιδικών χαρών ανά 3 μήνες, μετά την πιστοποίηση για έναν χρόνο και θα πρέπει, επί ποινή αποκλεισμού να διαθέτει 5 άτομα εξειδικευμένα στην επιθεώρηση και συντήρηση βάση του EN1176. Τα άτομα αυτά, θα ανήκουν στην επιχείρηση του υπεύθυνου της τοποθέτησης και αυτό θα αποδεικνύεται από τη σχετική κατάσταση εργαζομένων η οποία θα προσκομίζεται. Θα πρέπει να φέρουν πιστοποιητικά επάρκειας ονομαστικά, από φορέα πιστοποίησης παιδικών χαρών ότι έχουν ολοκλήρωση θεωρητική και πρακτική εξέταση και έχουν πιστοποιηθεί ώστε να μπορούν να αναλάβουν συγκεκριμένα την επιθεώρηση των χώρων.

ι) Οι συμμετέχοντες θα πρέπει να προσκομίσουν θεωρημένη βεβαίωση από την Τεχνική Υπηρεσία του Δήμου Αγράφων για την επίσκεψη του διαγωνιζόμενου στους εννέα (9) χώρους των παιδικών χαρών και έλαβε γνώση των τοπικών συνθηκών για την εκτέλεση της προμήθειας.

ΑΠΑΙΤΗΣΕΙΣ ΑΠΟ ΚΑΤΑΣΚΕΥΑΣΤΕΣ, ΕΙΣΑΓΩΓΕΙΣ ΚΑΙ ΑΝΤΙΠΡΟΣΩΠΟΥΣ

Δεν είναι επιτρεπτή η πώληση, η δωρεάν διάθεση ή η ενοικίαση εξοπλισμού παιδικής χαράς, σε Δήμους και κοινότητες, εφόσον δεν πληρούν τις διατάξεις της υπ' αριθ. 28492/11-05-2009 Υπουργ. Απόφασης (ΦΕΚ Β 931/18-05-2009), όπως αυτή άλλωστε τροποποιήθηκε και ισχύει με την υπ' αριθ. 27934/2014 Υπουργική Απόφαση (ΦΕΚ 2029/25-07-2014).

Ο κατασκευαστής ή ο εξουσιοδοτημένος αντιπρόσωπος ή ο εισαγωγέας ή ο διανομέας που θέτουν σε κυκλοφορία στην αγορά εξοπλισμούς παιδικών χαρών, πρέπει να διαθέτουν για καθένα από αυτούς πιστοποιητικό συμμόρφωσης που έχει εκδοθεί από διαπιστευμένο φορέα ελέγχου, με το οποίο αποδεικνύεται η συμμόρφωση τους με τις απαιτήσεις ασφαλείας της σειράς προτύπων EN 1176.

Το πιστοποιητικό συμμόρφωσης περιλαμβάνεται στις προκαταρκτικές πληροφορίες αναφορικά με την ασφάλεια των εξοπλισμών και πρέπει να προσκομίζεται πριν την αποδοχή της προσφοράς, ήτοι με την κατάθεση του φακέλου προσφοράς στον εν λόγω διαγωνισμό, **επί ποινή αποκλεισμού**.

Στην περίπτωση εξοπλισμού ο οποίος έχει κατασκευαστεί σύμφωνα με τις απαιτήσεις ασφαλείας άλλων προτύπων ή προδιαγραφών, το πιστοποιητικό συμμόρφωσης πρέπει να συνοδεύεται και από την αναφερόμενη στην παράγραφο 2 του άρθρου 4 της Υ.Α. 28492/11-05-2009 (ΦΕΚ Β 931/18-05-2009, όπως τροποποιήθηκε και ισχύει), τεχνική έκθεση επικυρωμένη από διαπιστευμένο φορέα ελέγχου.

Ο εξοπλισμός που θα παραδοθεί θα πρέπει να σημαίνεται ευκρινώς, μόνιμα σε θέση ορατή από το επίπεδο του εδάφους τουλάχιστον με τα ακόλουθα:

α) Όνομα και διεύθυνση του κατασκευαστή ή του εξουσιοδοτημένου αντιπροσώπου ή του εισαγωγέα ή του διανομέα, έτος κατασκευής και αριθμό σειράς παραγωγής του κάθε οργάνου.

β) Στοιχεία αναγνώρισης εξοπλισμού (π.χ. κωδικός αριθμός) και έτος κατασκευής.

γ) Τον αριθμό και τη χρονολογία του εφαρμοζόμενου ευρωπαϊκού προτύπου ή ισοδύναμού του.

δ) Ο υποψήφιος ανάδοχος θα πρέπει να καταθέσει Υπεύθυνη Δήλωση ότι για κάθε εξοπλισμό που θα παραδίδεται θα πρέπει να παραδίδονται από τον κατασκευαστή/ προμηθευτή όσα αναφέρονται στην παράγραφο 6 του προτύπου ΕΛΟΤ EN1176-1.

Στην προμήθεια των εξοπλισμών συμπεριλαμβάνεται, ως υποχρέωση του αναδόχου, η τοποθέτηση τους στα σημεία τα οποία θα υποδείξει η τεχνική υπηρεσία του Δήμου. Οι αποξηλώσεις - απομακρύνσεις των υπαρχόντων εξοπλισμών δεν αφορούν την παρούσα μελέτη.

ΠΙΣΤΟΠΟΙΗΣΗ ΠΑΙΔΙΚΩΝ ΧΑΡΩΝ

Όσον αφορά στην πιστοποίηση συμμόρφωσης της παιδικής χαράς, αυτή γίνεται από διαπιστευμένο φορέα ελέγχου και πιστοποίησης, όπως ορίζεται στο άρθρο 11 της υπ' αριθ. 28492/2009 Υπουργικής Απόφασης και τονίζεται ότι πρέπει να περιλαμβάνει οπωσδήποτε τον έλεγχο του εξοπλισμού, της ορθής εγκατάστασής του, του χώρου πτώσης, των αποστάσεων ασφαλείας, της επιφάνειας πρόσκρουσης, καθώς επίσης και των πιστοποιητικών συμμόρφωσης του εξοπλισμού και των δαπέδων ασφαλείας, με τα ισχύοντα πρότυπα. Ο ανάδοχος της προμήθειας είναι υπόχρεος για την έκδοση του πιστοποιητικού συμμόρφωσης.

ΑΠΑΙΤΗΣΕΙΣ ΥΛΙΚΩΝ ΤΩΝ ΥΠΟ ΠΡΟΜΗΘΕΙΑ ΕΙΔΩΝ

Η ξυλεία είναι Πεύκη Αρκτικού Κύκλου πλαναρισμένη από όλες τις μεριές με στρογγυλεμένες τις ακμές, υγρασίας 16-18%. Η Σύνθετη επικολλητή ξυλεία χρησιμοποιείται σε δομικά στοιχεία στα οποία τα φορτία που αναπτύσσονται είναι σημαντικά, με υγρασία (8-10%). Η συγκόλληση του ξύλου γίνεται με κόλλες όπως προδιαγράφεται από την οδηγία EN1176.

Όλα τα ξύλινα μέρη είναι βαμμένα ηλεκτροστατικά για αντοχή σε εξωτερικό χώρο, τα οποία είναι βαμμένα με χρώματα υδατοδιαλυτά και ασφαλή για τους χρήστες για τους οποίους προορίζονται, όπως προδιαγράφεται στην οδηγία EN1176, δίνοντας μεγάλη διάρκεια ζωής στην βαφή. Κατάλληλα για εξωτερική χρήση. Ακόμα, τα χρώματα που χρησιμοποιούνται είναι μη τοξικά και μη αναφλέξιμα σύμφωνα με τις προδιαγραφές της ευρωπαϊκής Ένωσης.

Η σημύδα (πλακάζ θαλάσσης) είναι εμποτισμένα φύλλα σε ειδικές κόλλες και ρινίσματα σιδήρου, με ανθεκτικό εξωτερικό φιλμ μεγάλης αντοχής, είναι αντιολισθητικό και δοκιμασμένο σε αντίξοες καιρικές συνθήκες. Η ειδική σύνθεση του το καθιστά μοναδικό υλικό στην κατηγορία του γιατί αποτελείται από διάφορες στρώσεις πεπιεσμένης μοριοσανίδας (ανάλογα το ολικό πάχος του) $t=1,5\text{mm}$.

Το HPL τύπου MEG (High Pressure Laminate) είναι υλικό ανθεκτικό στις πιο ακραίες κλιματολογικές συνθήκες. Αποτελείται από κυτταρινικές ίνες εμποτισμένες σε φαινολικές ρητίνες, συγκολλημένες σε συνθήκες υψηλής πίεσης και θερμοκρασίας. Η εξωτερική επιφάνεια συγκροτείται από έγχρωμο διακοσμητικό φύλλο εμποτισμένο σε αμινοπλαστικές ρητίνες, και αδιάβροχο επικάλυμμα ανθεκτικό στην ηλιακή ακτινοβολία. Η ειδική αυτή επιφάνεια εξασφαλίζει την προστασία του υλικού και από graffiti, καθότι δεν αφήνει πόρους στο υλικό, με αποτέλεσμα το graffiti να μπορεί να καθαρίσει εύκολα και να μην απαιτείται βαφή της επιφάνειας.

Τα μεταλλικά μη ανοξείδωτα στοιχεία που χρησιμοποιούνται για την κατασκευή του εξοπλισμού (αλυσίδες, βίδες, σύνδεσμοι κλπ) καθώς και ο ίδιος ο εξοπλισμός είναι από χάλυβα θερμογαλβανισμένο ή βαμμένα ηλεκτροστατικά όπως προδιαγράφεται από την οδηγία Ευρωπαϊκή Οδηγία EN1176. Τα χρώματα που χρησιμοποιούνται είναι υδροδιαλυτά μη τοξικά και μη αναφλέξιμα σύμφωνα με τις προδιαγραφές της ευρωπαϊκής Ένωσης. Όλα τα μεταλλικά εξαρτήματα που χρησιμοποιούνται είναι από χάλυβα St-37.

Το HDPE (High Density Polyethylene – Υψηλής Πυκνότητας Πολυαιθυλένιο) είναι υλικό που αναγνωρίζεται παγκόσμια για τις αξιόλογες θερμομηχανικές, ηλεκτρικές και χημικές του ιδιότητες. Ανήκει στις κατηγορίες του πολυαιθυλενίου (τον κυριότερο εκπρόσωπο της οικογένειας των πολυολεφινών), το οποίο παράγεται μετά από πολυμερισμό του αιθυλενίου. Έχει αξιοσημείωτα μεγάλη αντοχή στη διάβρωση και την ηλιακή ακτινοβολία, ανεξάρτητα από τις γεωλογικές συνθήκες.

Το GFRP (Glass fiber reinforced plastic) είναι σύνθετο πλαστικό, πολυεστέρας ενισχυμένος με ίνες υάλου. Είναι ένα ιδιαίτερα ανθεκτικό υλικό, ικανό να παραλάβει μεγάλα φορτία, ελαφρύ (10 έως 20 Kgr/m²), γεγονός που το καθιστά εύκολο στην εγκατάσταση του. Επιπλέον, παρουσιάζει μεγάλη αντοχή και ανθεκτικότητα σε υγρασία, ηλιακή ακτινοβολία, ακραίες περιβαλλοντικές συνθήκες και στις χημικές ουσίες. Είναι υλικό εύκαμπτο και με μεγάλη αντοχή στη διάρκεια του χρόνου.

Η πλαστικοποιημένη σύνθετη ξυλεία αποτελείται από 55% ξύλο, 35% φυσικό ανακυκλωμένο υλικό HDPE και 10% συγκολλητικών ρητινών. Είναι 100% ανακυκλώσιμο, φιλικό προς το περιβάλλον, έχει παρόμοια υφή με το ξύλο χωρίς τα μειονεκτήματά του. Είναι ανθεκτικό στην υγρασία στο νερό στην ακτινοβολία UV. Ιδιαίτερες αντοχές κατά της σήψης, της μούχλας, τους τερμίτες και δοκιμασμένο σε παραθαλάσσιες περιοχές με αντοχή σε θερμοκρασίες από -40 °C έως + 60 °C. Δεν χρειάζεται συντήρηση. Συνοδεύεται κατά την κατάθεση της προσφοράς με πιστοποιητικά κατά EN 71-3 επί ποινή αποκλεισμού.

Το πολυαιθυλένιο με σταθεροποιητή για την UV ακτινοβολία με αντιμικροβιακή προστασία είναι υλικό πολυμερές μορφοποιημένο ώστε να αντέχει σε ακραίες θερμοκρασίες ενώ είναι πιστοποιημένο και σε κρούση. Επίσης δε σκουριάζει, δεν ξεφλουδίζεται, δε χρειάζεται ποτέ βάψιμο και καθαρίζεται εύκολα. Το πολυμερές από το οποίο είναι κατασκευασμένο εμπεριέχει φίλτρο anti-UV στη δομή του για αντοχή σε υπεριώδη ακτινοβολία καθώς και επιβραδυντικά στοιχεία (flameretardants) κατά της ανάφλεξης. Η αντιμικροβιακή του προστασία σύμφωνα με τη μέθοδο κατασκευής ISO 22196 εμποδίζει την ανάπτυξη μικροβίων έως και 99,9%.

Όλες οι βίδες στήριξης καλύπτονται από στρογγυλεμένα πλαστικά προστατευτικά, τα οποία παρέχουν ασφάλεια, ενώ συγχρόνως αποτελούν διακοσμητικά στοιχεία του εξοπλισμού όπως προδιαγράφεται από την οδηγία EN1176. Τα πλαστικά στοιχεία που χρησιμοποιούνται έχουν μεγάλη αντοχή στην υπεριώδη ακτινοβολία και σε αντίξοες καιρικές συνθήκες. Χρησιμοποιούνται υλικά όπως προδιαγράφεται από την οδηγία EN1176 που έχουν και την δυνατότητα ανακύκλωσης όπως το πολυαιθυλένιο (PE), πολυπροπυλένιο (PP), και πολυαμίδιο (PA).

Τα πλαστικά εξαρτήματα που χρησιμοποιούνται στα όργανα παιδικής χαράς είναι κατασκευασμένα από πολυαμίδιο και πολυπροπυλένιο. Είναι ακίνδυνα για τα παιδιά, έχουν αντοχή στην υπεριώδη ακτινοβολία και είναι ανακυκλώσιμα. Χρησιμοποιούνται για την κάλυψη κοχλιών, δοκών, στις ενώσεις των σχοινιών και στους μηχανισμούς κίνησης.

Όλες οι εκτεθειμένες επιφάνειες είναι στρογγυλεμένες, ώστε να μην υπάρχουν αιχμηρά άκρα όπως προδιαγράφεται από την οδηγία EN1176.

Τα όργανα παιδικής χαράς θα είναι κατασκευασμένα σύμφωνα με το πρότυπο ΕΛΟΤ EN 1176.

Θα φέρει μικρή πινακίδα με τις απαιτούμενες πληροφορίες βάσει του άρθρου 5 παρ. 3 της υπ' αριθ. 28492/2009 Υπ. Απόφαση (ΦΕΚ 931/Β/2009) και όπως αυτό τροποποιήθηκε με την υπ' αριθ. 27934/2014 ΦΕΚ 2029 (Β' 2029) Υπουργικής Απόφασης.

ΤΕΧΝΙΚΕΣ ΠΕΡΙΓΡΑΦΕΣ ΤΟΥ ΥΠΟ ΠΡΟΜΗΘΕΙΑ ΕΞΟΠΛΙΣΜΟΥ

Όλα τα όργανα παιδικής χαράς θα είναι κατασκευασμένα σύμφωνα με τις ισχύουσες προδιαγραφές ασφαλείας της Ευρωπαϊκής Ένωσης ως προς τον σχεδιασμό, την μορφολογία και τα χρησιμοποιούμενα υλικά. Τα υλικά θα αντέχουν στη χρήση, το χρόνο και τις καιρικές συνθήκες σύμφωνα με τις προδιαγραφές κατασκευής, τοποθέτησης και συντήρησης του εργοστασίου κατασκευής τους (που θα τα συνοδεύει κατά την παράδοσή τους).

Τα είδη που περιλαμβάνονται στην παρούσα μελέτη πρέπει επί ποινή αποκλεισμού να είναι σύμφωνα με τις ισχύουσες Τεχνικές Προδιαγραφές, να κατασκευάζονται από υλικά άριστης ποιότητας, απαλλαγμένα από οποιοδήποτε ελάττωμα σχετικά με τον τρόπο παραγωγής τους, να είναι καινούρια κατασκευής και αχρησιμοποιήτα και να ανταποκρίνονται πλήρως για την χρήση για την οποία προορίζονται. Οι διαστάσεις των οργάνων και των λοιπών ειδών είναι ενδεικτικές, με περιθώριο απόκλισης $\pm 5\%$ στις συνολικές διαστάσεις καθώς και $\pm 5\%$ στις διαστάσεις των επί μέρους στοιχείων. Αποκλίσεις στο μέγιστο ύψος πτώσης των οργάνων δεν επιτρέπονται. Σε περίπτωση που οι αποδεκτές αποκλίσεις στον χώρο ασφαλείας, οδηγούν σε αύξηση του χώρου ασφαλείας σε σχέση με τις αναφερόμενες στην μελέτη διαστάσεις, ο ανάδοχος θα υποχρεούται σε αντίστοιχη αύξηση στην ποσότητα των δαπέδων ασφαλείας, ώστε οι επιφάνειες απορρόφησης κραδασμών να πληρούν τις απαιτήσεις των εξοπλισμών χωρίς επιπλέον οικονομική επιβάρυνση προς τον Δήμο. Για τα ανωτέρω, ο συμμετέχων θα πρέπει να δεσμεύεται με σχετική υπεύθυνη δήλωση, **επί ποινή αποκλεισμού.**

Αποκλίσεις πέραν των αναφερόμενων επιτρεπτών ορίων δεν θα γίνονται αποδεκτές και οι προσφορές θα απορρίπτονται ως απαράδεκτες.

ΟΜΑΔΑ Α'

Επιλέξιμα είδη του προγράμματος ΦΙΛΟΔΗΜΟΣ II (Όργανα παιδικής χαράς-Φωτιστικά-Δάπεδα ασφαλείας)

A.1 Ελαστικά πλακίδια δαπέδου ασφαλείας με άνω στρώση από EPDM για ελάχιστο ύψος πτώσης 1,30μ με υπόβαση από Ο/Σ

Γενικές διαστάσεις

Μήκος: 500 mm.

Πλάτος: 500 mm.

Πάχος: 40 mm.

Τεχνική περιγραφή

Το προϊόν θα είναι κατασκευασμένο από μίγμα ανακυκλωμένων κόκκων φυσικού ελαστικού και πολυουρεθάνης. Το δάπεδο θα αποτελείται από πλάκες, γενικών διαστάσεων 500 x 500 mm και θα έχει βάρος 25 kg/m² περίπου.

Η κάθε πλάκα θα έχει κατασκευαστεί στο εργοστάσιο και η άνω στρώση της θα έχει υποστεί ειδική επεξεργασία, με ειδικό ενισχυμένο υλικό, βαμμένο, ανακυκλωμένο **EPDM**, ώστε να προσφέρεται η μέγιστη αντοχή σε φθορά λόγω τριβής. Οι άνω ακμές θα είναι ελαφρώς στρογγυλεμένες και οι δύο πλευρές θα έχουν εργοστασιακές οπές για την εφαρμογή συνδετικών πείρων, προκειμένου να επιτευχθεί η καλύτερη δυνατή συνδεσμολογία. Επιπλέον, η κάτω επιφάνεια κάθε πλακιδίου θα είναι διαμορφωμένη κατάλληλα ώστε να επιτυγχάνεται η καλύτερη απορροή των υδάτων.

Απαραίτητη προϋπόθεση είναι η εξασφάλιση του οριζόμενου στην μελέτη ύψους πτώσης (**1300mm**), το οποίο θα πρέπει να αποδεικνύεται με την προσκόμιση πιστοποίησης συμμόρφωσης κατά EN1176-1:2017, EN1177:2018 & EN71-3:2019 από διαπιστευμένο φορέα πιστοποίησης για το σκοπό αυτό.

Ακόμα, απαραίτητη είναι η πιστοποίηση εργοστασιακής παραγωγής του προϊόντος κατά ISO 9001:2015, ISO 14001:2015, OHSAS 18001:2007 ή ISO 45001:2018, ISO 37001:2016, ISO 39001:2012, ISO 22301:2012 και ISO 50001:2011, από διαπιστευμένο φορέα για το σκοπό αυτό, επί ποινή αποκλεισμού.

Θα πρέπει να συνοδεύονται επί ποινή αποκλεισμού:

- Από Αντίγραφο Φύλλου Ελέγχου σύμφωνα με το πρότυπο EN71-3:2019, ή άλλο ισοδύναμο, όπως ισχύει, από διαπιστευμένο εργαστήριο για το σκοπό αυτό.
- Από έκθεση δοκιμής, η οποία θα έχει πραγματοποιηθεί σε τουλάχιστον ένα πάχος δαπέδου ασφαλείας, για την αντίσταση στην απόξεση σύμφωνα με το Πρότυπο EN 14877:2013, ή άλλο ισοδύναμο, όπως ισχύει, από διαπιστευμένο εργαστήριο για το σκοπό αυτό.
- Από Έκθεση ταξινόμησης αντίδρασης στη φωτιά σύμφωνα με το πρότυπο EN13501-1, ή άλλο ισοδύναμο, σύμφωνα με την οποία το υλικό ταξινομείται τουλάχιστον στην κατηγορία E_{fl}.
- Από έκθεση δοκιμής, η οποία θα έχει πραγματοποιηθεί σε τουλάχιστον ένα πάχος δαπέδου ασφαλείας, σύμφωνα με το πρότυπο EN 12616:2013, ή άλλο ισοδύναμο, η οποία θα διασφαλίζει ότι η υδατοπερατότητά του είναι κατά μέσο όρο τουλάχιστον 10.000mm/h, από διαπιστευμένο εργαστήριο για το σκοπό αυτό.
- Από έκθεση δοκιμής, από διαπιστευμένο εργαστήριο για το σκοπό αυτό, η οποία θα έχει γίνει σε τουλάχιστον ένα πάχος, σύμφωνα με το πρότυπο EN 14877:2013 & EN 20105-A02, ή άλλα ισοδύναμα, η οποία θα διασφαλίζει ότι ο αποχρωματισμός του, λόγω των καιρικών συνθηκών, κατατάσσεται τουλάχιστον στη βαθμίδα 4, της κλίμακας του προτύπου.
- Από έκθεση δοκιμής, η οποία θα έχει πραγματοποιηθεί σε τουλάχιστον ένα πάχος δαπέδου ασφαλείας, σύμφωνα με το πρότυπο EN 12230:2003, ή άλλο ισοδύναμο, η οποία θα διασφαλίζει

ότι η αντοχή του σε εφελκυσμό είναι τουλάχιστον 1N/mm^2 , από διαπιστευμένο εργαστήριο για το σκοπό αυτό.

- Από έκθεση δοκιμής, η οποία θα έχει πραγματοποιηθεί σε τουλάχιστον ένα πάχος δαπέδου ασφαλείας, σύμφωνα με το πρότυπο EN 13036-4:2011, ή άλλο ισοδύναμο, η οποία θα διασφαλίζει ότι η αντίστασή του σε ολισθηρότητα, είναι έως 60 PTV (PENDULUM TEST VALUE), από διαπιστευμένο εργαστήριο για το σκοπό αυτό.
- Επιπλέον, θα πρέπει να συνοδεύονται, επί ποινή αποκλεισμού, από Αντίγραφο Φύλλου Ελέγχου Χημικών Αναλύσεων, η οποία θα πραγματοποιείται στην επάνω στρώση του δαπέδου, σχετικά με την περιεκτικότητα, που αφορά στους Πολυκυκλικούς Αρωματικούς Υδρογονάνθρακες και η οποία πρέπει να είναι εντός των ορίων που θέτει ο κανονισμός 1907/2006/EK (REACH) όπως ισχύει, από διαπιστευμένο εργαστήριο για το σκοπό αυτό.

Εφαρμογή του δαπέδου ασφαλείας

Το ελαστικό δάπεδο ασφαλείας τοποθετείται επάνω σε βάση οπλισμένου σκυροδέματος πάχους περίπου 100mm. (Ποιότητα τσιμέντου C16/20 με οπλισμό T 131), χυτού επί τόπου με κατάλληλες κλίσεις έτσι ώστε να εξασφαλίζεται η απορροή όμβριων υδάτων. Η τελική επιφάνεια του σκυροδέματος πρέπει να είναι κατάλληλα επεξεργασμένη έτσι ώστε να αποφευχθούν τυχόν ανωμαλίες που θα προκύψουν και θα είναι εμφανή στην επιφάνεια του ελαστικού δαπέδου μετά την εφαρμογή του.

Η εφαρμογή του ελαστικού δαπέδου ασφαλείας γίνεται με πύρους, που συνδέουν τα επιμέρους πλακίδια μεταξύ τους και πάνω στη βάση σκυροδέματος με κόλλα πολυουρεθάνης και με κατανάλωση αυτή που προτείνει ο κατασκευαστής της κόλλας. Η κατασκευή της υπόβασης Ο/Σ είναι υποχρέωση του αναδόχου.

Εγκιβωτισμός

Η τοποθέτηση των ελαστικών δαπέδων ολοκληρώνεται με περιμετρικό εγκιβωτισμό από σκυρόδεμα διαστάσεων πλάτους-ύψους 5X5cm. Για την απορροή των όμβριων υδάτων έξω από τον χώρο του δαπέδου ασφαλείας και την αποφυγή λιμνάζων υδάτων δημιουργείται κενό στον εγκιβωτισμό μήκους 20cm περίπου στα σημεία της δυσμενέστερης κλίσης.

A.2 Ελαστικά πλακίδια δαπέδου ασφαλείας με άνω στρώση από EPDM για ελάχιστο ύψος πτώσης 1,50μ με υπόβαση από Ο/Σ

Γενικές διαστάσεις

Μήκος: 500 mm.

Πλάτος: 500 mm.

Πάχος: 50 mm.

Τεχνική περιγραφή

Το προϊόν θα είναι κατασκευασμένο από μίγμα ανακυκλωμένων κόκκων φυσικού ελαστικού και πολυουρεθάνης. Το δάπεδο θα αποτελείται από πλάκες, γενικών διαστάσεων 500 x 500 mm και θα έχει βάρος 35 kg/m^2 περίπου.

Η κάθε πλάκα θα έχει κατασκευαστεί στο εργοστάσιο και η άνω στρώση της θα έχει υποστεί ειδική επεξεργασία, με ειδικό ενισχυμένο υλικό, βαμμένο, ανακυκλωμένο **EPDM**, ώστε να προσφέρεται η μέγιστη αντοχή σε φθορά λόγω τριβής. Οι άνω ακμές θα είναι ελαφρώς στρογγυλεμένες και οι δύο πλευρές θα έχουν εργοστασιακές οπές για την εφαρμογή συνδετικών πείρων, προκειμένου να επιτευχθεί η καλύτερη δυνατή συνδεσμολογία. Επιπλέον, η κάτω επιφάνεια κάθε πλακιδίου θα είναι διαμορφωμένη κατάλληλα ώστε να επιτυγχάνεται η καλύτερη απορροή των υδάτων.

Απαραίτητη προϋπόθεση είναι η εξασφάλιση του οριζόμενου στην μελέτη ύψους πτώσης (**1500mm**), το οποίο θα πρέπει να αποδεικνύεται με την προσκόμιση πιστοποίησης συμμόρφωσης κατά EN1176-1:2017, EN1177:2018 & EN71-3:2019 από διαπιστευμένο φορέα πιστοποίησης για το σκοπό αυτό.

Ακόμα, απαραίτητη είναι η πιστοποίηση εργοστασιακής παραγωγής του προϊόντος κατά ISO 9001:2015, ISO 14001:2015, OHSAS 18001:2007 ή ISO 45001:2018, ISO 37001:2016, ISO 39001:2012, ISO 22301:2012 και ISO 50001:2011, από διαπιστευμένο φορέα για το σκοπό αυτό, επί ποινή αποκλεισμού.

Θα πρέπει να συνοδεύονται επί ποινή αποκλεισμού:

- Από Αντίγραφο Φύλλου Ελέγχου σύμφωνα με το πρότυπο EN71-3:2019, ή άλλο ισοδύναμο, όπως ισχύει, από διαπιστευμένο εργαστήριο για το σκοπό αυτό.
- Από έκθεση δοκιμής, η οποία θα έχει πραγματοποιηθεί σε τουλάχιστον ένα πάχος δαπέδου ασφαλείας, για την αντίσταση στην απόξεση σύμφωνα με το Πρότυπο EN 14877:2013, ή άλλο ισοδύναμο, όπως ισχύει, από διαπιστευμένο εργαστήριο για το σκοπό αυτό.
- Από Έκθεση ταξινόμησης αντίδρασης στη φωτιά σύμφωνα με το πρότυπο EN13501-1, ή άλλο ισοδύναμο, σύμφωνα με την οποία το υλικό ταξινομείται τουλάχιστον στην κατηγορία E_{fl}.
- Από έκθεση δοκιμής, η οποία θα έχει πραγματοποιηθεί σε τουλάχιστον ένα πάχος δαπέδου ασφαλείας, σύμφωνα με το πρότυπο EN 12616:2013, ή άλλο ισοδύναμο, η οποία θα διασφαλίζει ότι η υδατοπερατότητά του είναι κατά μέσο όρο τουλάχιστον 10.000mm/h, από διαπιστευμένο εργαστήριο για το σκοπό αυτό.
- Από έκθεση δοκιμής, από διαπιστευμένο εργαστήριο για το σκοπό αυτό, η οποία θα έχει γίνει σε τουλάχιστον ένα πάχος, σύμφωνα με το πρότυπο EN 14877:2013 & EN 20105-A02, ή άλλα ισοδύναμα, η οποία θα διασφαλίζει ότι ο αποχρωματισμός του, λόγω των καιρικών συνθηκών, κατατάσσεται τουλάχιστον στη βαθμίδα 4, της κλίμακας του προτύπου.
- Από έκθεση δοκιμής, η οποία θα έχει πραγματοποιηθεί σε τουλάχιστον ένα πάχος δαπέδου ασφαλείας, σύμφωνα με το πρότυπο EN 12230:2003, ή άλλο ισοδύναμο, η οποία θα διασφαλίζει ότι η αντοχή του σε εφελκυσμό είναι τουλάχιστον 1N/mm², από διαπιστευμένο εργαστήριο για το σκοπό αυτό.
- Από έκθεση δοκιμής, η οποία θα έχει πραγματοποιηθεί σε τουλάχιστον ένα πάχος δαπέδου ασφαλείας, σύμφωνα με το πρότυπο EN 13036-4:2011, ή άλλο ισοδύναμο, που θα διασφαλίζει ότι η αντίστασή του σε ολισθηρότητα είναι έως 60 PTV (PENDULUM TEST VALUE), από διαπιστευμένο εργαστήριο για το σκοπό αυτό.
- Επιπλέον, θα πρέπει να συνοδεύονται, επί ποινή αποκλεισμού, από Αντίγραφο Φύλλου Ελέγχου Χημικών Αναλύσεων, η οποία θα πραγματοποιείται στην επάνω στρώση του δαπέδου, σχετικά με την περιεκτικότητα, που αφορά στους Πολυκυκλικούς Αρωματικούς Υδρογονάνθρακες και η οποία πρέπει να είναι εντός των ορίων που θέτει ο κανονισμός 1907/2006/EK (REACH) όπως ισχύει, από διαπιστευμένο εργαστήριο για το σκοπό αυτό.

Εφαρμογή του δαπέδου ασφαλείας

Το ελαστικό δάπεδο ασφαλείας τοποθετείται επάνω σε βάση οπλισμένου σκυροδέματος πάχους περίπου 100mm. (Ποιότητα τσιμέντου C16/20 με οπλισμό T 131), χυτού επί τόπου με κατάλληλες κλίσεις έτσι ώστε να εξασφαλίζεται η απορροή όμβριων υδάτων. Η τελική επιφάνεια του σκυροδέματος πρέπει να είναι κατάλληλα επεξεργασμένη έτσι ώστε να αποφευχθούν τυχόν ανωμαλίες που θα προκύψουν και θα είναι εμφανή στην επιφάνεια του ελαστικού δαπέδου μετά την εφαρμογή του.

Η εφαρμογή του ελαστικού δαπέδου ασφαλείας γίνεται με πύρους, που συνδέουν τα επιμέρους πλακίδια μεταξύ τους και πάνω στη βάση σκυροδέματος με κόλλα πολυουρεθάνης και με κατανάλωση αυτή που προτείνει ο κατασκευαστής της κόλλας. Η κατασκευή της υπόβασης Ο/Σ είναι υποχρέωση του αναδόχου.

Εγκιβωτισμός

Η τοποθέτηση των ελαστικών δαπέδων ολοκληρώνεται με περιμετρικό εγκιβωτισμό από σκυρόδεμα διαστάσεων πλάτους-ύψους 5X5cm. Για την απορροή των όμβριων υδάτων έξω από τον χώρο του δαπέδου ασφαλείας και την αποφυγή λιμνάζων υδάτων δημιουργείται κενό στον εγκιβωτισμό μήκους 20cm περίπου στα σημείο της δυσμενέστερης κλίσης.

A.3 Επιστύλιο αυτόνομο ηλιακό φωτιστικό σώμα LED

Μήκος : 125cm, Πλάτος: 30cm, Ύψος: 400cm

Επιστύλιο ηλιακό φωτιστικό σώμα LED με διακοσμητικό βραχίονα περιλαμβάνει:

- Ιστό φωτισμού συνολικού μήκους 4,00m.
- Ηλιακό Φωτιστικό σώμα LED τύπου βραχίονα 40W, με φωτοβολταϊκό πάνελ και μπαταρία.
- Βάση στήριξης ιστού από οπλισμένο σκυρόδεμα διαστάσεων 40x40x60 βάθος.
- Αγκύρια γαλβανισμένα διατομής Φ10mm.

Τεχνική περιγραφή επιμέρους στοιχείων:

Ιστός φωτισμού.

Αποτελείται από 2 χαλυβδοσωλήνες κυκλικής διατομής, διαστάσεων ο ένας περίπου Φ100mm ύψους 3000mm και ο δεύτερος περίπου Φ75mm ύψους 1000mm αντίστοιχα (συνολικό ύψος ιστού 4,00m), πάχους κατ' ελάχιστο 3mm, με συστολή στην εναλλαγή της διατομής.

Διακοσμητικός Βραχίονας:

Διακοσμητικός καμπύλος βραχίονας από χαλυβδοσωλήνα διατομής Φ60-76mm, με διακοσμητικό πάνελ από λαμαρίνα 5mm χαραγμένο με laser.

Πλάκα Έδρασης:

Χαλύβδινη πλάκα κυκλικής διατομής περίπου Φ300mm και πάχους 10mm, με κεντρική οπή ίδιων διαστάσεων με το κάτω τμήμα του κορμού του ιστού για τη διέλευση των καλωδίων και του αγωγού γειώσεως καθώς και με τέσσερις (4) οπές, κυκλικού σχήματος, διαμέτρου Φ12mm για τη στερέωση των αγκυρίων. Ο κορμός του ιστού σφηνώνεται μέσα στην οπή της πλάκας έδρασης και συγκολλείται εσωτερικά και εξωτερικά.

Βάση Αγκύρωσης:

Βάση αγκύρωσης αποτελούμενη από 4 αγκύρια M10mm σε διάταξη 190x190mm για εύκολη τοποθέτηση επί τόπου στο έργο, γαλβανισμένη εν θερμώ τα αγκύρια, όπως και τα περικόχλια και οι ροδέλες (δύο ανά αγκύριο) είναι προστατευμένα με γαλβάνισμα.

Οι ιστοί παραδίδονται βαμμένοι ηλεκτροστατικά σε επιθυμητά χρώματα.

Ηλιακό Φωτιστικό:

Το φωτιστικό σώμα LED θα είναι μέγιστης συνολικής ισχύος (LED + Driver) 50W 6000K ±5%, θα είναι κατασκευασμένο από χυτό κράμα αλουμινίου υψηλής θερμικής αγωγιμότητας για μέγιστη απαγωγή της θερμοκρασίας και ομαλότερη λειτουργία του φωτιστικού. Το φωτιστικό θα φέρει επώνυμες φωτεινές πηγές LED (Philips, Samsung, Bridgelux κλπ) με μονοκρυσταλλική απόδοση 19% υψηλής απόδοσης και το κάθε πάνελ θα φέρει 99 led τσιπς. Η θερμοκρασία χρώματος θα είναι 6000-6500k και 5000 lumen.. Το φωτιστικό θα είναι αδιάβροχο IP65 lumen.

Στην πίσω πλευρά του πάνελ από αυτή των φωτιστικών led υπάρχει ηλιακό πάνελ 10V 16W και μπαταρία 6.4V: 25000MAH LiFePO4 με χρόνο φόρτισης επτά (7) ώρες. Το φωτιστικό παραδίδεται με τηλεχειριστήριο ώστε να ικανοποιούνται οι διαφορετικές απαιτήσεις του πελάτη. Η ενεργοποίηση του φωτιστικού γίνεται με την κίνηση στον χώρο μέσω φωτοκύτταρου (Ray Sensor) ώστε να αποδίδει το 100% της φωτεινότητας ενώ σε φάση αδράνειας το φωτιστικό αποδίδει 50% φωτεινότητας. Μέσω του τηλεχειριστηρίου δίδεται η επιλογή χρονόμετρο - ενεργοποίηση - απενεργοποίηση - αυτόματη ενεργοποίηση/απενεργοποίηση (φωτοκύταρο). Το φωτιστικό θα φέρει πιστοποιητικό CE, εγγύηση χρόνου ζωής για την μπαταρία 8 χρόνια και εγγύηση του φωτιστικού για τρία (3) χρόνια. Το φωτιστικό έχει μήκος 50cm πλάτος 22cm και ύψος 4,5cm.

A.4 Μύλος Ροντέο

Μύλος Ροντέο.			
Γενικές διαστάσεις:		Διαστάσεις χώρου ασφαλείας:	
Μήκος:	140 cm	Μήκος:	540 cm
Πλάτος:	140 cm	Πλάτος:	540 cm
Ύψος:	105 cm	Μέγιστο ύψος πτώσης:	85 cm
Ηλικιακή ομάδα:	1,5 - 14 ετών.	Πρόταση χρήσης:	4 Άτομα
Δραστηριότητες:		Ισορροπία, περιστροφή και ταλάντωση.	
Αποτελείται από τέσσερις θέσεις, ο χρήστης περιστρέφεται γύρω από έναν κατακόρυφο άξονα και ταυτόχρονα οι θέσεις ταλαντεύονται πάνω κάτω.			

Τεχνική περιγραφή επιμέρους στοιχείων:

Αποτελείται από ένα κατακόρυφο μεταλλικό άξονα, στο άνω μέρος του οποίου υπάρχει μία ειδική μεταλλική άρθρωση με εξάρτημα που επιτρέπει την περιστροφή του εξοπλισμού και την ανεξάρτητη ταλάντωση των τεσσάρων βραχιόνων. Η μεταλλική άρθρωση είναι κατασκευασμένη από λαμαρίνα 5mm και οι κολλήσεις για την κατασκευή των μεταλλικών στοιχείων της άρθρωσης γίνονται σύμφωνα πιστοποιητικό συγκολλητή EN ISO 9606-1 το οποίο πρέπει να προσκομίζεται προκαταρκτικά. Η άρθρωση είναι ασφαλισμένη με τέτοιο τρόπο ώστε ο χρήστης να μην έχει πρόσβαση σε σημεία παγίδευσης και όλα τα κινητά μέρη ασφαλίζονται με ειδικά τεμάχια ελαστικού για την αποφυγή παγιδεύσεων. Στο εσωτερικό της άρθρωσης υπάρχει άξονας Φ40mm μήκους 100εκ για να πακτωθεί στο έδαφος. Περιμετρικά υπάρχουν τέσσερις ξύλινες δοκοί διαστάσεων 70 x 140mm και μήκους 21cm, με κλίση προς τα πάνω. Οι δοκοί εδράζονται σε βάση με αποσβεστήρα για την ομαλή ταλάντωση του χρήστη. Στην απόληξη της δοκού τοποθετείται κάθισμα κατασκευασμένο από χάλυβα 18mm με καμπύλο σχέδιο. Το κάθισμα είναι επικαλυμμένο εργοστασιακά με πολυουρεθάνη και το πάνω μέρος του καθίσματος χρησιμοποιείται σαν χειρολαβή ενώ στο κάτω μέρος του καθίσματος υπάρχει επιφάνεια από μαλακή πολυουρεθάνη για την απόσβεση κρούσης σύμφωνα με το πρότυπο EN1176. Στο κάτω μέρος του εξοπλισμού τοποθετείται σταθερή κωνική ποδιά κατασκευασμένη από λαμαρίνα πάχους 1mm με διάμετρο βάσης περίπου 30cm και φλάντσα ίσης διαμέτρου με πάχος 4mm. Η ποδιά και η φλάντσα προστατεύουν την βάση του εξοπλισμού.

A.5 Σύνθετο Σπιτάκι με Γερανό

Σύνθετο Σπιτάκι με Γερανό.			
Γενικές διαστάσεις:		Διαστάσεις χώρου ασφαλείας:	
Μήκος:	540cm	Μήκος:	840cm
Πλάτος:	300cm	Πλάτος:	600cm
Ύψος:	300cm	Μέγιστο ύψος πτώσης:	100cm
Ηλικιακή ομάδα:	3 - 14 ετών.	Πρόταση χρήσης:	14 Άτομα
Δραστηριότητες:	Δύσκολη ανάβαση, Παρατηρητήριο, Ολίσθηση, Αναρρίχηση, Παιχνίδι ρόλων		
Αποτελείται από ένα (1) σπιτάκι, μια (1) πλατφόρμα, μία (1) τσουλήθρα, μία (1) σκάλα αναρρίχηση, ένα (1) περιστρεφόμενο γερανό με τροχαλία και κουβαδάκι μεταφοράς άμμου, μία κλίμακα ανόδου και ένα καθισματάκι.			

Διάταξη:

Το παιχνίδι στο σύνολό του προσφέρει ποικιλία δραστηριοτήτων και εναλλακτικών παιχνιδιών.

Κύρια χαρακτηριστικά του παιχνιδιού είναι:

- α)** το εργονομικό του μέγεθος που εναρμονίζεται απόλυτα με τις αναλογίες του χρήστη,
- β)** η φυσική του ξύλινη επιφάνεια που είναι ιδιαίτερα προσφιλής στις παιδικές αισθήσεις,
- γ)** οι ευρύχωρες επιφάνειες επί της πλατφόρμας της κατασκευής και κάτω από αυτή,
- δ)** οι πολλαπλές δυνατότητες άσκησης και παιχνιδιού που προσφέρει.

Ταυτόχρονα υπάρχει ενσωματωμένο κάτω από την πλατφόρμα της κατασκευής τραπεζάκι-πάγκος που προσφέρει επιπλέον δυνατότητες παιχνιδιού.

Ο βασικός εξοπλισμός του παιχνιδιού είναι κατασκευασμένος από ξύλο αρκτικού κύκλου. Συγκεκριμένα οι κάθετοι στύλοι φέρουν γωνιασμένη κοπή, κάθετη με τα 'νερά του ξύλου' για τη δομική συντήρηση του ξύλου. Οι βαθμίδες ανάβασης είναι από σκληρή ξυλεία αρκτικού κύκλου.

Η κύρια κατασκευή αγκυρώνεται στο έδαφος μέσω γαλβανισμένων βάσεων πάκτωσης που τοποθετούνται στο κατώτερο άκρο των στύλων και συγκρατούν την κατασκευή σε απόσταση από το έδαφος για την αποφυγή επαφής του ξύλου με υγρασία. Για την πάκτωση του οργάνου απαιτείται εκσκαφή βάθους 550mm.

Τεχνική περιγραφή επιμέρους στοιχείων:

Σπιτάκι:

Το σπιτάκι αποτελείται από τις τέσσερις πλευρές, τη δίρριχτη σκεπή και την πλατφόρμα με τα τέσσερα υποστυλώματα στα οποία στηρίζεται. Οι πλευρές κατασκευάζονται από ξύλινες σανίδες διαφορετικού μήκους έτσι ώστε οι 'τοίχοι' του σπιτιού να σχηματίζουν κενά αποκαλύπτοντας το εσωτερικό του. Κάποιες από τις σανίδες μπορούν να φέρουν διαφορετικούς χρωματισμούς δίνοντας στο παιχνίδι μια περισσότερο ευχάριστη εικόνα. Η πλευρά που σηματοδοτεί την είσοδο στο σπιτάκι φέρει το απαραίτητο κενό της πύλης εισόδου. Οι πλευρές συνδέονται μεταξύ τους μέσω κατακόρυφων υποστυλωμάτων. Την κατασκευή ολοκληρώνει δίρριχτη σκεπή κατασκευασμένη από ξυλοσανίδες που φέρουν κατάλληλα διαμορφωμένες επιφάνειες με χαράξεις και πιθανή αφαίρεση υλικού ώστε να αποδίδεται η εικόνα πεπαλαιωμένου ξύλου. Η πλατφόρμα στην οποία στηρίζεται το σπιτάκι αποτελείται από τα τέσσερα (4) υποστυλώματα διατομής 115 x 115mm στα οποία στηρίζονται οι δύο τραβέρσες πάνω στις οποίες βιδώνονται σανίδες μήκους 1690mm.

Πλατφόρμα σε ύψος 1000mm:

Η πλατφόρμα αποτελείται από τέσσερα (4) υποστυλώματα διατομής 115 x 115mm στα οποία στηρίζονται οι δύο τραβέρσες πάνω στις οποίες βιδώνονται σανίδες μήκους 2000mm. Η πλευρά που ενώνεται εξωτερικά με την κατακόρυφη αναρρίχηση καλύπτεται με φράγμα προστασίας από πτώση το οποίο κατασκευάζεται από δύο (2) οριζόντιες και δύο (2) κατακόρυφες σανίδες, οι οριζόντιες στηρίζονται σε κεντρική κολώνα 115 x 115mm.

Κλίμακα ανόδου:

Η κλίμακα ανόδου αποτελείται από δύο (2) πατήματα κατασκευασμένα από ξύλινους δοκούς διατομής 45mm με ολική λαβή.

Σύστημα τσουλήθρας ίσια μήκους L=2000mm:

Αποτελείται από την σκάφη, τα πλαϊνά ασφαλείας, την μπάρα κρατήματος, τις κουπαστές και τη βάση. Η σκάφη έχει μήκος 2000mm, πλάτος 56cm και κατασκευάζεται από GFRP πάχους 4,5mm. Είναι διαμήκως στραντζαριζμένη στις δύο μεγάλες πλευρές και φέρει οπές μέσω των οποίων βιδώνεται στις κουπαστές με κατάλληλες βίδες. Οι κουπαστές της τσουλήθρας κατασκευάζονται από σημύδα πάχους 21mm. Τα πλαϊνά ασφαλείας σχήματος Γ, κατασκευάζονται από σημύδα πάχους 15mm. Στο κενό μεταξύ των πλαϊνών ασφαλείας και των υποστυλωμάτων προσαρμόζεται καδρόνι ύψος 75,5cm σε κάθε πλευρά. Στο άνω μέρος, σε ύψος 680mm από τη σκάφη, τα πλαϊνά ασφαλείας ενώνονται με την μπάρα κρατήματος κατασκευασμένη από σωλήνα βαρέως τύπου Φ27mm. Η μπάρα κρατήματος και τα πλαϊνά αναγκάζουν το παιδί να βρεθεί σε καθιστή θέση προκειμένου να κατέβει από την τσουλήθρα. Για την πάκτωση ή τη στήριξη της τσουλήθρας κατασκευάζονται ειδικά τεμάχια προσαρμοζόμενα στην τσουλήθρα.

Τραπεζάκι - πάγκος:

Σε ύψος 550mm από το έδαφος συνδέεται με τα εξωτερικά υποστυλώματα της πλατφόρμας του σπιτιού πανέλο με θεματική μορφή κατασκευασμένο από σημύδα πάχους 21mm και μήκους τέτοιο που να προσαρμόζεται ανάμεσα στα υποστυλώματα της πλατφόρμας.

Περιστρεφόμενος γερανός και τροχαλία:

Ο γερανός της κατασκευής αποτελείται από τον βασικό σκελετό, την θεματική επιστέγαση και ένα σύστημα μεταφοράς χώματος-άμμου. Ο σκελετός κατασκευάζεται από δύο (2) υποστυλώματα διατομής 115 x 115mm τα οποία συνδέονται μεταξύ τους με το σύστημα περιστροφής ώστε να επιτρέπεται η μεταφορά χώματος-άμμου από και προς την πλατφόρμα. Στο άνω υποστύλωμα εφαρμόζεται επιπλέον ξύλινη χειρολαβή που βοηθά στην περιστροφή. Το σκελετό ολοκληρώνει επιπλέον ξύλινη δοκός τοποθετημένη υπό κλίση διατομής 115 x 115mm. Στην απόληξη της κεκλιμένης δοκού τοποθετείται επιστέγαση από θεματικό πανέλο σημάδα πάχους 15mm. Τμήμα της κεκλιμένης δοκού αφαιρείται κατάλληλα ώστε να προσαρμοστεί ο μηχανισμός της τροχαλίας από το σύστημα μεταφοράς άμμου-χώματος. Το σύστημα ολοκληρώνεται με αλυσίδα DIN 766 πάχους 6mm με εσωτερικό διάκενο μικρότερο από 8mm από το οποίο αναρτάται δοχείο-κουβαδάκι για τη μεταφορά.

Κατακόρυφη αναρρίχηση:

Η κατακόρυφη αναρρίχηση αποτελείται από το δίχτυ διαστάσεων 2000 x 1500mm, ένα επιπλέον υποστύλωμα διατομής 115 x 115mm, και ζεύγος αντηρίδων τοποθετημένων σε γωνία 90° (σε κάτοψη) για την επαρκή στήριξή της στο έδαφος. Το δίχτυ τύπου "Ηρακλής" αποτελείται από πολύκλωνο συρματοσχοινο διατομής 16mm επενδυμένο με ίνες πολυπροπυλενίου για την προστασία των κλώνων του κατά της τριβής. Τα καλώδια συνδέονται και συγκρατούνται μεταξύ τους με σφαιρικούς πολυαμυδικούς συνδέσμους.

A.6 Ελατήριο 4 θέσεων

Όργανο με ελατήριο 4 θέσεων.			
Γενικές διαστάσεις:		Διαστάσεις χώρου ασφαλείας:	
Μήκος:	50cm	Μήκος:	250cm
Πλάτος:	50cm	Πλάτος:	250cm
Ύψος:	34cm	Μέγιστο ύψος πτώσης:	60cm
Ηλικιακή ομάδα:	3 - 14 ετών.	Πρόταση χρήσης:	1 Άτομα
Δραστηριότητες:	Ταλάντωση, τραμπαλισμός		
Το ταλαντευόμενο παιχνίδι ελατηρίου αποτελείται από τον φορέα (κυρίως όργανο) με κάθισμα, χειρολαβές και αναβολείς, την βάση (μεταλλικό ελατήριο πίεσεως) και την πλάκα αγκύρωσης.			

Τεχνική περιγραφή επιμέρους στοιχείων:

Μεταλλικό ελατήριο πίεσεως Φ140.

Η μεταλλική βάση πάκτωσης έχει ύψος 50 cm. Αποτελείται από μία χαλυβδοσωλήνα με πάχος 2mm συγκολλημένη με μία πλάκα πάχους 5 mm στο επάνω μέρος. Η πλάκα έχει ενσωματωμένες 4 βίδες M 10 για την συγκράτηση της βάσης με το μεταλλικό ελατήριο.

Τα μεταλλικά ελατήρια πίεσεως έχουν σπείρες με πάχος 20 mm, μήκος 360 mm και εξωτερική διάμετρο 145mm. Στο κάτω μέρος συγκρατούνται με πλάκα πάχος 5 mm και βιδώνει στη βάση πάκτωσης. Στο επάνω μέρος συγκρατείται με πλάκα πάχος 5 mm στην οποία συγκρατείται το κυρίως όργανο. Στο επάνω και κάτω μέρος υπάρχουν ειδικοί πείροι που ασφαλίζουν το ελατήριο και αποτρέπουν την παγίδευση δαχτύλου.

Φορέας:

Το κυρίως όργανο αποτελείται από δύο ειδικά τεμάχια κατασκευασμένα από σημάδα (πλακάς θαλάσσης) 21mm. Το ένα τεμάχιο διαστάσεων 116 x 93cm πάχους 21mm σχηματίζει 4 καθίσματα ενώ το δεύτερο διαστάσεων 80 x 50cm πάχους 21mm ενισχύει τα καθίσματα και πάνω του βιδώνουν οι χειρολαβές. Συναρμολογούνται μεταξύ τους με βίδες M 10. Στο επάνω μέρος συναρμολογούνται χειρολαβές για να συγκρατούνται τα παιδιά κατά την διάρκεια χρήσης του οργάνου. Μπορεί να απασχολήσει 1 έως 4 παιδιά.

Ολόκληρος ο φορέας στηρίζεται πάνω σε λάμα και βιδώνεται στέρεα στο ελατήριο της βάσης.

A.7 Τσουλήθρα με καμπύλη αναρρίχηση

Τσουλήθρα με καμπύλη αναρρίχηση.			
Γενικές διαστάσεις:		Διαστάσεις χώρου ασφαλείας:	
Μήκος:	365 cm	Μήκος:	715 cm
Πλάτος:	99 cm	Πλάτος:	399 cm
Ύψος:	220 cm	Μέγιστο ύψος πτώσης:	120 cm
Ηλικιακή ομάδα:	3 - 14 ετών.	Πρόταση χρήσης:	1 Άτομο
Δραστηριότητες:	Δύσκολη ανάβαση, Παρατηρητήριο, Ολίσθηση.		
Αποτελείται από έναν ξύλινο σκελετό σε σχήμα Η, μία καμπύλη ράμπα ανάβασης με σχοινί και μία τσουλήθρα 250cm.			

Τεχνική περιγραφή επιμέρους στοιχείων:

Πύργος σε σχήμα Η για πατάρι 120cm:

Ο ξύλινος σκελετός σε σχήμα Η με πατάρι στο ύψος 120cm είναι διαστάσεων 99 x 19 x 210cm. Αποτελείται από τέσσερις ξύλινες κολώνες δικολλητές 9,5 x 9,0 x 225cm που τοποθετούνται κάθετα στο έδαφος, 2 οριζόντιες ξύλινες κολώνες δικολλητές 9,5 x 9,0 x 85cm. Κατάλληλα συναρμολογημένα σχηματίζουν ένα πατάρι σε σχήμα Η. Ακόμα στο κάτω μέρος από τις κολώνες του πύργου συναρμολογούνται μεταλλικές βάσεις για πάκτωμα.

Τσουλήθρα 250cm με δύο σπασίματα για πατάρι 120cm:

Στην θέση της τσουλήθρας προσαρμόζουν τα πλαϊνά ασφαλείας σχήματος Γ για την καλύτερη προστασία των παιδιών.

Αποτελείται από την σκάφη, τα πλαϊνά ασφαλείας, την μπάρα κρατήματος και τη βάση. Η σκάφη έχει μήκος 250cm, πλάτος 46,5cm και κατασκευάζεται από λαμαρίνα γαλβανιζέ πάχους 1,5mm. Είναι διαμήκη στραντζαρισμένη στις δύο μεγάλες πλευρές και φέρει οπές μέσω των οποίων βιδώνεται στις κουπαστές με κατάλληλες βίδες. Οι κουπαστές της τσουλήθρας κατασκευάζονται από σημόδα πάχους 21mm. Τα πλαϊνά ασφαλείας σχήματος Γ κατασκευάζονται από σημόδα πάχους 15mm. Στο κενό μεταξύ των πλαϊνών ασφαλείας και των υποστυλωμάτων προσαρμόζονται ειδικά τεμάχια από ξύλο σε κάθε πλευρά. Στο άνω μέρος, σε ύψος 75cm από τη σκάφη, τα πλαϊνά ασφαλείας ενώνονται με την μπάρα κρατήματος η οποία είναι κατασκευασμένη από σωλήνα βαρέως τύπου Φ27mm. Η μπάρα κρατήματος και τα πλαϊνά αναγκάζουν το παιδί να βρεθεί σε καθιστή θέση προκειμένου να κατέβει από την τσουλήθρα. Για την πάκτωση ή τη στήριξη της τσουλήθρας κατασκευάζονται ειδικά τεμάχια προσαρμοζόμενα στην τσουλήθρα.

Καμπύλη ράμπα ανόδου για πατάρι 120cm:

Αποτελείται από 19 ξύλα διαστάσεων 95 x 9,5 x 4,5cm που στερεώνονται σε δύο μεταλλικές λάμες καμπύλου σχήματος και διαστάσεων 190 x 50 x 4mm. Εξωτερικά των λαμών φέρει δύο πλευρικά τόξα από πλακάς θαλάσσης πάχους 21mm. Το άνω μέρος της απολήγει στον πύργο, στο ύψος του παταριού. Η άνοδος στη ράμπα πραγματοποιείται με τη βοήθεια σχοινιού πολυπροπυλενίου Φ16mm, με κόμπους, το οποίο στηρίζεται σε χαλυβδοσωλήνα που προσαρμόζεται στα υποστυλώματα.

A.8 Κούνια 2 θέσεων (1N-1Π)

Κούνια 2 θέσεων (1 νηπίων + 1 παιδών).			
Γενικές διαστάσεις:		Διαστάσεις χώρου ασφαλείας:	
Μήκος:	285 cm	Μήκος:	300 cm
Πλάτος:	180 cm	Πλάτος:	700 cm
Ύψος:	220 cm	Ύψος πτώσης:	120 cm
Ηλικιακή ομάδα:	1,5 - 14 ετών.	Πρόταση χρήσης:	2 Άτομα

Δραστηριότητες:	Κούνια - Αιώρηση.
Αποτελείται από μία μεταλλική οριζόντια δοκό, τέσσερις ξύλινες κολώνες (ποδαρικά), μία κούνια νηπίων και μία κούνια παιδών.	

Τεχνική περιγραφή επιμέρους στοιχείων:

Τα υποστυλώματα (κολώνες) κατασκευάζονται από σύνθετη πλαστικοποιημένη ξυλεία τετράγωνης διατομής εξωτερικών διαστάσεων 95 x 95mm με εξωτερικό πάχος τοιχώματος 5mm που έχει μία εσωτερική τετράγωνη οπή διαστάσεων 45 X 45mm. Το πάχος της εσωτερικής οπής είναι 5mm. Το εξωτερικό τοίχωμα της τετράγωνης διατομής ενώνεται με την εσωτερική τετράγωνη οπή μέσω οχτώ (8) νευρώσεων δημιουργώντας οχτώ τραπέζια σχήματα διαστάσεων 35x15mm. Στο κέντρο της κολώνας υπάρχει τετράγωνη χαλυβδοσωλήνα διαστάσεων 45 x 45mm πάχους 2mm. Όλη η κατασκευή της τετράγωνης σύνθετης ξυλείας είναι χυτή έκτος από την μεταλλική σωλήνα που τοποθετείται εργοστασιακά στο κέντρο της.

Ο οριζόντιος άξονας κατασκευάζεται από σωλήνα με διάμετρο Φ76mm, μήκους 2600mm και πάχους 3mm. Τα τέσσερα υποστυλώματα έχουν μήκος 2300mm και στερεώνονται με βίδες σε ειδικά διαμορφωμένο μεταλλικό τεμάχιο τραπέζιου σχήματος. Τα καθίσματα αναρτώνται από τον οριζόντιο άξονα. Η ανάρτηση θα υλοποιηθεί με ειδική διάταξη που θα αποτελείται από διάτρητο τεμάχιο μέσα στο οποίο θα τοποθετείται το ρουλεμάν. Η διάταξη θα συμπληρωθεί με πείρο. Από την ειδική διάταξη ξεκινούν αλυσίδες (DIN 766).

Καθίσματα κούνιας Παιδών:

Τα καθίσματα της κούνιας είναι μεγάλης αντοχής. Τα καθίσματα κατασκευάζονται σύμφωνα με τις διεθνείς προδιαγραφές και τις Ευρωπαϊκής Ένωσης EN 1176 -1-2. Είναι από ελαστικό υλικό με υψηλή απορροφητικότητα κρούσης, με εσωτερικό σκελετό από προφίλ αλουμινίου η αντίστοιχου υλικού για να εξασφαλιστεί η αντοχή στο βάρος, αναρτημένη σε γαλβανισμένες αλυσίδες DIN 766 πάχους 6mm.

Καθίσματα Νηπίων:

Τα καθίσματα της κούνιας είναι μεγάλης αντοχής. Τα καθίσματα κατασκευάζονται σύμφωνα με τις διεθνείς προδιαγραφές και τις Ευρωπαϊκής Ένωσης EN 1176 -1-2. Είναι από ελαστικό υλικό με υψηλή απορροφητικότητα κρούσης, με εσωτερικό σκελετό από προφίλ αλουμινίου η αντίστοιχου υλικού για να εξασφαλιστεί η αντοχή στο βάρος, αναρτημένη σε γαλβανισμένες αλυσίδες DIN 766 πάχους 6mm. Επιπλέον τα καθίσματα νηπίων έχουν τη μορφή "λίκνου" όπου το παιδί φωλιάζει στη θέση και προστατεύεται περιμετρικά με πλευρικά τοιχώματα. Έχουν εργονομική σχεδίαση, με μαλακές επιφάνειες ανάμεσα στα πόδια και γύρω από την μέση για αποφυγή τυχόν τραυματισμών.

A.9 Τσουλήθρα νηπίων

Τσουλήθρα νηπίων			
Γενικές διαστάσεις:		Διαστάσεις χώρου ασφαλείας:	
Μήκος:	340 cm	Μήκος:	706 cm
Πλάτος:	200 cm	Πλάτος:	566 cm
Ύψος:	300 cm	Ύψος πτώσης:	90 cm
Ηλικιακή ομάδα:	1,5 - 14 ετών.	Πρόταση χρήσης:	3 Άτομα
Δραστηριότητες:	Δύσκολη ανάβαση, Παρατηρητήριο, Ολίσθηση, Αναρρίχηση, Παιχνίδι ρόλων		
Αποτελείται από έναν ξύλινο σκελετό σε σχήμα Η, μία ξύλινη σκάλα και μία τσουλήθρα 200cm.			

Διάταξη:

Η ξύλινη σκάλα σε οδηγεί στον πύργο και συνευθειακά βρίσκεται η σκάφη.

Τεχνική περιγραφή επιμέρους στοιχείων:

Πύργος σε σχήμα Η για πατάρι 100cm:

Ο ξύλινος σκελετός σε σχήμα Η με πατάρι στο ύψος 100cm είναι διαστάσεων 99 x 19 x 190cm. Αποτελείται από τέσσερις ξύλινες κολώνες δικολλητές 9,5 x 9,0 x 190cm που τοποθετούνται κάθετα στο έδαφος, δύο οριζόντιες ξύλινες κολώνες δικολλητές 9,5 x 9,0 x 85cm. Κατάλληλα συναρμολογημένα σχηματίζουν ένα πατάρι σε σχήμα Η. Στο κάτω μέρος συναρμολογούνται μεταλλικές βάσεις για πάκτωμα.

Σκάλα ξύλινη για πατάρι 100cm (1,5 - 14):

Η σκάλα για πατάρι 100 cm αποτελείται από δύο ξύλινα πλαϊνά 14,5 x 4,5cm και έξι ξύλινα σκαλοπάτια 14,5 x 4,5 cm. Έχει κάγκελο από τις δύο μεριές που αποτελείται από τέσσερις κάθετες ξύλινες κολώνες 7 x 4,5 και έξι οριζόντιους ξύλινους δοκούς 7 x 4,5 cm.

Συναρμολογημένα μεταξύ τους με βίδες γαλβανιζέ σχηματίζουν την ξύλινη σκάλα από ξυλεία μεγάλης αντοχής. Στο κάτω μέρος συναρμολογούνται μεταλλικές βάσεις για πάκτωμα.

Τσουλήθρα 200cm με δύο σπασίματα για πατάρι 100cm HPL:

Στην θέση της τσουλήθρας προσαρμόζονται τα πλαϊνά ασφαλείας σχήματος Γ για την καλύτερη προστασία των παιδιών.

Αποτελείται από την σκάφη, τα πλαϊνά ασφαλείας, την μπάρα κρατήματος και τη βάση. Η σκάφη έχει μήκος 200cm, πλάτος 45,6cm και κατασκευάζεται από λαμαρίνα γαλβανιζέ πάχους 1,5mm. Είναι διαμήκη στραντζαρισμένη στις δύο μεγάλες πλευρές και φέρει οπές μέσω των οποίων βιδώνεται στις κουπαστές με κατάλληλες βίδες. Οι κουπαστές της τσουλήθρας κατασκευάζονται από HPL τύπου MEG πάχους 18mm. Τα πλαϊνά ασφαλείας σχήματος Γ κατασκευάζονται από HPL τύπου MEG πάχους 12mm. Στο κενό μεταξύ των πλαϊνών ασφαλείας και των υποστυλωμάτων προσαρμόζονται ειδικά τεμάχια από ξύλο σε κάθε πλευρά. Στο άνω μέρος, σε ύψος 75cm από τη σκάφη, τα πλαϊνά ασφαλείας ενώνονται με την μπάρα κρατήματος η οποία είναι κατασκευασμένη από σωλήνα βαρέως τύπου Φ27mm. Η μπάρα κρατήματος και τα πλαϊνά αναγκάζουν το παιδί να βρεθεί σε καθιστή θέση προκειμένου να κατέβει από την τσουλήθρα. Για την πάκτωση ή τη στήριξη της τσουλήθρας κατασκευάζονται ειδικά τεμάχια προσαρμοζόμενα στην τσουλήθρα.

A. 10 Κούνια 4 θέσεων (2Π-1Ν-1ΑΜΕΑ)

Κούνια 4 θέσεων(2 παιδιά-1 νηπίων-1 ΑΜΕΑ)			
Γενικές διαστάσεις :		Διαστάσεις χώρου ασφαλείας:	
Μήκος:	555 cm	Μήκος:	600 cm
Πλάτος:	180 cm	Πλάτος:	700 cm
Ύψος:	220 cm	Ύψος πτώσης:	120 cm
Ηλικιακή ομάδα:	≥3 ετών.	Πρόταση χρήσης :	4 Άτομα
Δραστηριότητες:	Κούνια - Αιώρηση.		
Αποτελείται από μία μεταλλική οριζόντια δοκό, έξι ξύλινες κολώνες (ποδαρικά) και τέσσερις κούνιες παιδιών κατάλληλη για ΑΜΕΑ.			

Γενική τεχνική περιγραφή:

Αποτελείται από έναν μεταλλικό οριζόντιο άξονα, έξι ξύλινους ορθοστάτες (ποδαρικά), δύο καθίσματα παιδιών, ένα κάθισμα νηπίων και ένα κάθισμα ΑΜΕΑ σχήματος «αρκουδάκι».

Αναλυτική τεχνική περιγραφή:

Τα υποστυλώματα (κολώνες) κατασκευάζονται από σύνθετη πλαστικοποιημένη ξυλεία τετράγωνης διατομής εξωτερικών διαστάσεων 95 x 95mm με εξωτερικό πάχος τοιχώματος 5mm που έχει μία εσωτερική τετράγωνη οπή διαστάσεων 45 x 45mm. Το πάχος της εσωτερικής οπής είναι 5mm. Το εξωτερικό τοίχωμα της τετράγωνης διατομής ενώνεται με την εσωτερική τετράγωνη οπή μέσω οχτώ (8) νευρώσεων δημιουργώντας οχτώ τραπέζια σχήματα διαστάσεων 35x15mm. Στο κέντρο της κολώνας υπάρχει τετράγωνη χαλυβοδοσολήνα διαστάσεων 45x45mm πάχους 2mm. Όλη η κατασκευή της

τετράγωνης σύνθετης ξυλείας είναι χυτή έκτος από την μεταλλική σωλήνα που τοποθετείται εργοστασιακά στο κέντρο της

Ο οριζόντιος άξονας κατασκευάζεται από σωλήνα με διάμετρο Φ76mm, μήκους 5440mm και πάχους 3mm.

Τα έξι υποστυλώματα έχουν μήκος 2300mm και στερεώνονται με βίδες σε ειδικά διαμορφωμένο μεταλλικό τεμάχιο τραπέζιου σχήματος. Τα καθίσματα αναρτώνται από τον οριζόντιο άξονα. Η ανάρτηση θα υλοποιηθεί με ειδική διάταξη που θα αποτελείται από διάτρητο τεμάχιο μέσα στο οποίο θα τοποθετείται το ρουλεμάν. Η διάταξη θα συμπληρωθεί με πείρο. Από την ειδική διάταξη ξεκινούν αλυσίδες (DIN 766).

Καθίσματα Παιδών - Νηπίων:

Τα καθίσματα της κούνιας είναι μεγάλης αντοχής. Τα καθίσματα κατασκευάζονται σύμφωνα με τις διεθνής προδιαγραφές και τις Ευρωπαϊκής Ένωσης EN 1176 -1-2. Είναι από ελαστικό υλικό με υψηλή απορροφητικότητα κρούσης, με εσωτερικό σκελετό από προφίλ αλουμινίου η αντίστοιχου υλικό για να εξασφαλιστεί η αντοχή στο βάρος, αναρτημένη σε γαλβανισμένες αλυσίδες DIN 766 πάχους 6mm. Επιπλέον τα καθίσματα νηπίων έχουν τη μορφή "λίγκνου" όπου το παιδί φωλιάζει στη θέση και προστατεύεται περιμετρικά με πλευρικά τοιχώματα. Έχουν εργονομική σχεδίαση, με μαλακές επιφάνειες ανάμεσα στα πόδια και γύρω από την μέση για αποφυγή τυχόν τραυματισμών.

Κάθισμα κούνιας ΑΜΕΑ:

Τα καθίσματα της κούνιας είναι μεγάλης αντοχής κατασκευάζονται σύμφωνα με τις διεθνής προδιαγραφές και τις Ευρωπαϊκής Ένωσης EN 1176 -1-2. Το κάθισμα των νηπίων είναι από ελαστικό υλικό με υψηλή απορροφητικότητα κρούσης, με πλευρικά τοιχώματα για την προστασία των νηπίων, με εσωτερικό σκελετό από προφίλ αλουμινίου η αντίστοιχου υλικό για να εξασφαλιστεί η αντοχή στο βάρος, αναρτημένη σε γαλβανισμένες αλυσίδες πάχους 6mm.

Το κάθισμα για Α.Μ.Ε.Α σχήματος «αρκουδάκι» κατασκευάζεται με τη μέθοδο περιστροφικής εκχύλισης πολυαιθυλενίου και αναρτάται σε γαλβανισμένες αλυσίδες πάχους 6 mm.

A.11 Τραμπάλα ορθίων

Τραμπάλα Παιδών.			
Γενικές διαστάσεις:		Διαστάσεις χώρου ασφαλείας:	
Μήκος:	240 cm	Μήκος:	540 cm
Πλάτος:	70 cm	Πλάτος:	370 cm
Ύψος:	155 cm	Μέγιστο ύψος πτώσης:	100 cm
Ηλικιακή ομάδα:	3 - 14 ετών	Πρόταση χρήσης:	2 άτομα
Δραστηριότητες:	Ταλάντωση, Τραμπαλισμό		
Αποτελείται από τον σκελετό ταλάντωσης, δύο ελατήρια, δοκούς ταλάντωσης.			

Διάταξη:

Το όργανο είναι κατάλληλο για ταλάντωση των παιδιών σε όρθια θέση ξεφεύγοντας από το συμβατικό τρόπο τραμπαλισμού.

Τεχνική περιγραφή:

Ο σκελετός του οργάνου κατασκευάζεται εξολοκλήρου από γαλβανισμένους χαλυβδοσωλήνες.

Οι δοκοί στήριξης είναι κατασκευασμένοι από δύο χαλυβδοσωλήνες Φ114mm πάχους 2mm μήκους 170cm και πακτώνονται 50cm στο έδαφος σε 60cm απόσταση μεταξύ τους.

Στο πάνω μέρος των δοκών τοποθετούνται τα ελατήρια πίεσεως με σπείρες πάχους 20mm, μήκος 400mm και εξωτερική διάμετρο 200mm. Στο κάτω μέρος συγκρατούνται με πλάκα πάχους 5,0mm που βιδώνεται στους κάθετους δοκούς. Στο επάνω μέρος συγκρατείται με πλάκα πάχους 5,0mm στην οποία συγκρατείται ο σκελετός ταλάντωσης. Οι πλάκες στο κάτω μέρος του ελατηρίου είναι επικαλυμμένες με διπλό πάνελ HPL τύπου MEG πάχους 12mm διαμέτρου 32cm για αποφυγή τραυματισμών. Στο επάνω και κάτω μέρος των ελατηρίων υπάρχουν ειδικοί πείροι που ασφαλίζουν το ελατήριο και αποτρέπουν την παγίδευση δαχτύλου.

Ο σκελετός ταλάντωσης είναι κατασκευασμένος από δύο χαλυβδοσωλήνες Φ60cm με πάχος 3mm και μήκους 377εκ ειδικά διαμορφωμένες με κουρμπαραιστή μορφή.

Τα πατήματα είναι κατασκευασμένα από χαλυβδοσωλήνα Φ42 και πάνω τους τοποθετείται κάθισμα - πάτημα από HPL τύπου MEG 12mm.

A.12 Δραστηριότητα Κρούστα

Δραστηριότητα Κρούστα.			
Γενικές διαστάσεις:		Διαστάσεις χώρου ασφαλείας :	
Μήκος:	55cm	Μήκος:	355cm
Πλάτος:	55cm	Πλάτος:	355cm
Ύψος:	70cm	Μέγιστο ύψος πτώσης:	-cm
Ηλικιακή ομάδα:	1,5 - 14 ετών.	Πρόταση χρήσης:	1 Άτομα
Δραστηριότητες:	Παιχνίδι ρόλου, μουσική		
Αποτελείται από δύο τύμπανα διαφορετικών διαστάσεων. Κατάλληλο για ΑΜΕΑ.			

Διάταξη:

Αποτελείται από δύο κυλινδρικά πολύχρωμα μεταλλικά τύμπανα, τα οποία προσαρμόζονται σε κοινό μεταλλικό ορθοστάτη.

Τεχνική περιγραφή επιμέρους στοιχείων:

Το ένα τύμπανο έχει διάσταση Φ32cm με ύψος 45cm και το άλλο τύμπανο έχει διάσταση Φ26cm με ύψος 25cm Στο επάνω μέρος ταπώνονται με λαμαρίνα 0,5mm και καθώς τις χτυπάει ο χρήστης παράγονται μουσικοί ήχοι. Ο μεταλλικός ορθοστάτης Φ60mm μήκους 120cm εγκιβωτίζεται στο έδαφος κατά 50cm

A.13 Δραστηριότητα Μεταλλόφωνο

Δραστηριότητα Μεταλλόφωνο.			
Γενικές διαστάσεις:		Διαστάσεις χώρου ασφαλείας:	
Μήκος:	98 cm	Μήκος:	398 cm
Πλάτος:	9,50 cm	Πλάτος:	309,5 cm
Ύψος:	100 cm	Μέγιστο ύψος πτώσης:	- cm
Ηλικιακή ομάδα:	1,5 - 14 ετών.	Πρόταση χρήσης:	1 Άτομα
Δραστηριότητες:	Παιχνίδι ρόλων, Μεταλλόφωνο.		
Αποτελείται από δύο κάθετες δοκούς με κάθετες σωλήνες και μια μεταλλική ράβδο.			

Διάταξη:

Αποτελείται από δύο κολώνες κάθετες στο έδαφος όπου ανάμεσα τους τοποθετείτε η δραστηριότητα μεταλόφωνο.

Τεχνική περιγραφή επιμέρους στοιχείων:

Αποτελείται από δύο (2) κολώνες σύνθετης πλαστικοποιημένης ξυλείας κυκλικής διατομής διαμέτρου 80mm μήκους 125cm με εξωτερικό πάχος τοιχώματος 6mm. Το εξωτερικό τοίχωμα ενώνεται με εσωτερική τετράγωνη οπή εσωτερικών διαστάσεων 30 x 30mm της οποίας το κέντρο βρίσκεται στο κέντρο της κυκλικής διατομής. Η ένωση αυτή υλοποιείται διαμέσου τεσσάρων (4) νευρώσεων ίδιου υλικού με την πλαστικοποιημένη ξυλεία πάχους 5mm. Στην οπή τοποθετείται τετράγωνη χαλυβδοσωλήνα διαστάσεων εξωτερικών διαστάσεων 30 x 30mm πάχους 2mm και ίδιου ύψους με την πλαστικοποιημένη ξυλεία. Όλη η κατασκευή της κυκλικής σύνθετης ξυλείας είναι χυτή έκτος από την χαλυβδοσωλήνα που τοποθετείται εργοστασιακά στο κέντρο της. Οι κολώνες είναι κάθετες στο έδαφος όπου ανάμεσα τους τοποθετείται η δραστηριότητα.

Η δραστηριότητα αποτελείται από δύο ανοξείδωτες σωλήνες Φ42Χ79cm με απόσταση μεταξύ του 62,5cm ανάμεσα τους υπάρχουν επτά ανοξείδωτες σωλήνες διαφορετικού μήκους ξεκινώντας 30,3cm η μικρότερη και 56cm η μεγαλύτερη διαμέτρου 60mm, οι σωλήνες είναι ταπωμένες στην πάνω πλευρά τους και μεταλλική βέργα ή συρματόσχοινο μήκους 62,5cm ασφαλίσει τις σωλήνες μεταξύ των σωλήνων Φ42. Στο κέντρο της δραστηριότητας υπάρχει μεταλλική επικολλημένη με πλαστικό ράβδος αναρτημένη από αλυσίδα έτσι ώστε ο χρήστης να μπορεί να χτυπάει τις σωλήνες και να παράγει διαφορετικές νότες.

A.14 Ελατήριο Ελεφαντάκι

Ελατήριο Ελεφαντάκι.			
Γενικές διαστάσεις:		Διαστάσεις χώρου ασφαλείας:	
Μήκος:	88 cm	Μήκος:	288 cm
Πλάτος:	24 cm	Πλάτος:	224 cm
Ύψος:	85 cm	Μέγιστο ύψος πτώσης:	51 cm
Ηλικιακή ομάδα:	1,5 - 14 ετών.	Πρόταση χρήσης:	1 Άτομα
Δραστηριότητες:	Παιχνίδι ρόλων, ταλάντωση.		
Αποτελείται από ένα ελατήριο και τη φιγούρα ταλάντωσης.			

Τεχνική περιγραφή επιμέρους στοιχείων:

Φορέας με κάθισμα:

Το κυρίως όργανο αποτελείται από φορέα σε μορφή ελεφαντάκι το κάθισμα και το εξάρτημα σύνδεσης του φορέα με το μεταλλικό ελατήριο πίεσεως. Δύο ειδικά μεταλλικά τεμάχια σχήματος "L" ασφαλίζουν τον φορέα που είναι κατασκευασμένος από πλακάτζ θαλάσσης (σημύδα) πάχους 21mm στο ελατήριο, το κάθισμα κατάλληλων διαστάσεων και διατομής από πλακάτζ θαλάσσης (σημύδα) κουμπώνει στον φορέα και σταθεροποιείτε με δύο καδρόνια διατομής 12 x 6 τα οποία κρύβουν τα μεταλλικά τεμάχια και τους κοχλίες. Τα παραπάνω συναρμολογούνται μεταξύ τους με βίδες Μ 10. Στο επάνω και κάτω μέρος του φορέα συναρμολογούνται χειρολαβές και αναβολείς για να συγκρατούνται με ασφάλεια τα παιδιά κατά την διάρκεια χρήσης τού οργάνου.

Μεταλλικό ελατήριο πίεσεως Φ140:

Η μεταλλική βάση πάκτωσης έχει ύψος 50cm. Αποτελείται από μία χαλυβδοσωλήνα με πάχος 2mm συγκολλημένη με μία πλάκα πάχους 5,0mm στο επάνω μέρος. Η πλάκα έχει ενσωματωμένες 4 βίδες Μ 10 για την συγκράτηση της βάσης με το μεταλλικό ελατήριο.

Τα μεταλλικά ελατήρια πίεσεως έχουν σπείρες με πάχος 20mm, μήκος 360mm και εξωτερική διάμετρο 145mm. Στο κάτω μέρος συγκρατούνται με πλάκα πάχους 5,0mm και βιδώνει στη βάση πάκτωσης. Στο επάνω μέρος συγκρατείται με πλάκα πάχους 5,0mm στην οποία συγκρατείται το κυρίως όργανο. Στο επάνω και κάτω μέρος υπάρχουν ειδικοί πείροι που ασφαλίζουν το ελατήριο και αποτρέπουν την παγίδευση δαχτύλου.

A.15 Τσουλήθρα παιδών

Τσουλήθρα παιδών			
Γενικές διαστάσεις:		Διαστάσεις χώρου ασφαλείας:	
Μήκος:	435 cm	Μήκος:	785 cm
Πλάτος:	100 cm	Πλάτος:	400 cm
Ύψος:	225 cm	Μέγιστο ύψος πτώσης:	150 cm
Ηλικιακή ομάδα:	3 - 14 ετών.	Πρόταση χρήσης:	2 Άτομα
Δραστηριότητες:	Εύκολη ανάβαση, Παρατηρητήριο, Ολίσθηση.		
Αποτελείται από έναν ξύλινο σκελετό σε σχήμα Η, μία ξύλινη σκάλα και μία τσουλήθρα 300cm.			

Τεχνική περιγραφή επιμέρους στοιχείων:

Πύργος σε σχήμα Η για πατάρι 150cm:

Ο ξύλινος σκελετός σε σχήμα Η με πατάρι στο ύψος 150cm είναι διαστάσεων 100x55x225cm. Αποτελείται από τέσσερις ξύλινες κολώνες δικολητές 9,5 x 9 x 225cm κάθετες στο έδαφος, δύο οριζόντιες ξύλινες κολώνες δικολητές 9,5 x 9 x 85cm. Κατάλληλα συναρμολογημένα σχηματίζουν ένα πατάρι σε σχήμα Η. Στην μια πλευρά υπάρχει η σκάλα και απέναντι η τσουλήθρα. Στην θέση της τσουλήθρας προσαρμόζουν τα πλαϊνά ασφαλείας σχήματος Γ ή προστατευτικό κάγκελο από χαλυβδοσωλήνα 26 x 2mm για καλύτερη προστασία των παιδιών. Στο κάτω μέρος συναρμολογούνται μεταλλικές βάσεις για πάκτωμα.

Τσουλήθρα 300cm με δύο σπασίματα για πατάρι 150cm:

Αποτελείται από την σκάφη, τα πλαϊνά ασφαλείας, την μπάρα κρατήματος, τις κουπαστές και τη βάση. Η σκάφη έχει μήκος 300cm, πλάτος 46,5cm και κατασκευάζεται από λαμαρίνα γαλβανιζέ πάχους 1,5mm. Είναι διαμήκη στραντζαρισμένη στις δύο μεγάλες πλευρές και φέρει οπές μέσω των οποίων βιδώνεται στις κουπαστές με κατάλληλες βίδες. Οι κουπαστές της τσουλήθρας κατασκευάζονται από σημύδα πάχους 21mm.

Τα πλαϊνά ασφαλείας σχήματος Γ, κατασκευάζονται από σημύδα πάχους 15mm. Στο κενό μεταξύ των πλαϊνών ασφαλείας και των υποστυλωμάτων προσαρμόζονται ειδικά τεμάχια από ξύλο σε κάθε πλευρά. Στο άνω μέρος, σε ύψος 75cm από τη σκάφη, τα πλαϊνά ασφαλείας ενώνονται με την μπάρα κρατήματος κατασκευασμένη από σωλήνα βαρέως τύπου Φ27mm. Η μπάρα κρατήματος και τα πλαϊνά αναγκάζουν το παιδί να βρεθεί σε καθιστή θέση προκειμένου να κατέβει από την τσουλήθρα. Για την πάκτωση ή τη στήριξη της τσουλήθρας κατασκευάζονται ειδικά τεμάχια προσαρμοζόμενα στην τσουλήθρα.

Σκάλα ξύλινη για πατάρι 150cm (3 - 14):

Η σκάλα για πατάρι 150cm αποτελείται από δύο ξύλινα πλαϊνά 14,5 x 4,5cm και επτά ξύλινα σκαλοπάτια 14,5 x 4,5cm ενισχυμένα με ξύλο 6,0 x 2,5cm. Έχει κάγκελο από τις δύο μεριές που αποτελείται από τέσσερις κάθετες ξύλινες κολώνες 7,0 x 4,5cm και έξη οριζόντιοι ξύλινοι δοκοί 7 x 4,5cm. Συναρμολογημένα μεταξύ τους με βίδες γαλβανιζέ σχηματίζουν την ξύλινη σκάλα από ξυλεία μεγάλης αντοχής. Στο κάτω μέρος συναρμολογούνται μεταλλικές βάσεις για πάκτωμα.

A.16 Εναέρια τραμπάλα

Τραμπάλα Εναέρια			
Γενικές διαστάσεις:		Διαστάσεις χώρου ασφαλείας:	
Μήκος:	355 cm	Μήκος:	655 cm
Πλάτος:	400 cm	Πλάτος:	700 cm
Ύψος:	295 cm	Μέγιστο ύψος πτώσης:	115 cm
Ηλικιακή ομάδα:	3 - 14 ετών.	Πρόταση χρήσης:	4 Άτομα
Δραστηριότητες:	Κούνια, Τραμπαλισμός.		
Αποτελείται από δύο (2) μεταλλικές κατακόρυφες δοκούς, δύο (2) ξύλινες διασταυρούμενες οριζόντιες δοκούς, και τέσσερις (4) δίσκους - καθίσματα.			

Διάταξη:

Η εναέρια τραμπάλα αποτελείται από ξύλινα, μεταλλικά στοιχεία καθώς και από καουτσουκ (καθίσματα). Η ιδέα κατασκευής του οργάνου έχει ως σκοπό την απομάκρυνση από την συμβατική ιδέα τραμπαλισμού με τα κλασικά όργανα.

Τεχνική περιγραφή επιμέρους στοιχείων:

Πρόκειται για μια κατασκευή σταυρωτού σχήματος με δύο (2) μεταλλικές δοκούς διαμέτρου 140mm μήκους 3900mm, που τοποθετούνται κατακόρυφα προκειμένου να υποστηρίξουν τις δύο (2) ξύλινες οριζόντιες ταλαντευόμενες διασταυρούμενες δοκούς διαμέτρου 160mm και μήκους 3550mm και 3000mm από όπου αναρτώνται οι δίσκοι - καθίσματα, σε κάθε ένα από τα τέσσερα άκρα τους.

Ο λειτουργικός χώρος του παιχνιδιού περιλαμβάνει μία περιμετρική ελεύθερη ζώνη για την ασφαλή χρήση του παιχνιδιού.

Οι οριζόντιες δοκοί ταλαντώνονται μέσω ενός ανθεκτικού μηχανισμού με αντοχή στην υγρασία και ενός άξονα με ένσφαιρα έδρανα με αυτολίπανση καθώς και με αποστάτες από πολυμερές ειδικής κατηγορίας με αντιτριβικές ιδιότητες. Ακόμα οι αποστάτες είναι εγκλωβισμένοι σε πλαστική θήκη με ενσωματωμένο γαλβανιζέ σύρμα (τύπου αμορτισέρ).

Ο μηχανισμός προσφέρει ελεγχόμενη ταλάντωση στα πλαίσια του Ευρωπαϊκού προτύπου ασφαλείας EN1176.

Οι δίσκοι-καθίσματα είναι από καουτσούκ με μεταλλικό εσωτερικά σκελετό για μεγαλύτερη άνεση και αντιολισθητική λειτουργία. Αναρτώνται από επικαλυμμένες αλυσίδες για καλύτερη λαβή και αίσθηση.

Η θεμελίωση γίνεται με πάκτωση εντός εδάφους, σε οπή διαστάσεων 1000mm x 1000mm x 1000mm, η οποία εν συνεχεία γεμίζει με σκυρόδεμα.

A.17 Κούνια 3 θέσεων (2Π-1Ν)

Κούνια 3 θέσεων (2 παιδων + 1 νηπίων).			
Γενικές διαστάσεις:		Διαστάσεις χώρου ασφαλείας:	
Μήκος:	460 cm	Μήκος:	500 cm
Πλάτος:	180 cm	Πλάτος:	700 cm
Ύψος:	220 cm	Ύψος πτώσης:	120 cm
Ηλικιακή ομάδα:	1,5 - 14 ετών.	Πρόταση χρήσης:	3 Άτομα
Δραστηριότητες:	Κούνια - Αιώρηση.		
Αποτελείται από μία μεταλλική οριζόντια δοκό, έξι ξύλινες κολώνες (ποδαρικά), δύο κούνιες παιδων και μία κούνια νηπίων.			

Τεχνική περιγραφή επιμέρους στοιχείων:

Τα υποστυλώματα (κολώνες) κατασκευάζονται από σύνθετη πλαστικοποιημένη ξυλεία τετράγωνης διατομής εξωτερικών διαστάσεων 95 x 95mm με εξωτερικό πάχος τοιχώματος 5mm που έχει μία εσωτερική τετράγωνη οπή διαστάσεων 45 x 45mm. Το πάχος της εσωτερικής οπής είναι 5mm. Το εξωτερικό τοίχωμα της τετράγωνης διατομής ενώνεται με την εσωτερική τετράγωνη οπή μέσω οχτώ (8) νευρώσεων δημιουργώντας οχτώ τραπέζια σχήματα διαστάσεων 35 x 15mm. Στο κέντρο της κολώνας υπάρχει τετράγωνη χαλυβδοσωλήνα διαστάσεων 45 x 45mm πάχους 2mm. Όλη η κατασκευή της τετράγωνης σύνθετης ξυλείας είναι χυτή έκτος από την μεταλλική σωλήνα που τοποθετείται εργοστασιακά στο κέντρο.

Ο οριζόντιος άξονας κατασκευάζεται από σωλήνα με διάμετρο Φ76mm, μήκους 4350mm και πάχους 3mm. Τα έξι υποστυλώματα έχουν μήκος 2300mm και στερεώνονται με βίδες σε ειδικά διαμορφωμένο μεταλλικό τεμάχιο τραπέζιου σχήματος. Τα καθίσματα αναρτώνται από τον οριζόντιο άξονα. Η ανάρτηση θα υλοποιηθεί με ειδική διάταξη που θα αποτελείται από διάτρητο τεμάχιο μέσα στο οποίο θα τοποθετείται το ρουλεμάν. Η διάταξη θα συμπληρωθεί με πείρο. Από την ειδική διάταξη ξεκινούν αλυσίδες (DIN 766).

Καθίσματα Νηπίων:

Τα καθίσματα της κούνιας είναι μεγάλης αντοχής. Τα καθίσματα κατασκευάζονται σύμφωνα με τις διεθνείς προδιαγραφές και τις Ευρωπαϊκής Ένωσης EN 1176 -1-2. Είναι από ελαστικό υλικό με υψηλή απορροφητικότητα κρούσης, με εσωτερικό σκελετό από προφίλ αλουμινίου η αντίστοιχου υλικό για να εξασφαλιστεί η αντοχή στο βάρος, αναρτημένη σε γαλβανισμένες αλυσίδες DIN 766 πάχους 6mm. Επιπλέον τα καθίσματα νηπίων έχουν τη μορφή "λίκνου" όπου το παιδί φωλιάζει στη θέση και προστατεύεται περιμετρικά με πλευρικά τοιχώματα. Έχουν εργονομική σχεδίαση, με μαλακές επιφάνειες ανάμεσα στα πόδια και γύρω από την μέση για αποφυγή τυχόν τραυματισμών.

Καθίσματα κούνιας Παιδών:

Τα καθίσματα της κούνιας είναι μεγάλης αντοχής. Τα καθίσματα κατασκευάζονται σύμφωνα με τις διεθνείς προδιαγραφές και τις Ευρωπαϊκής Ένωσης EN 1176 -1-2. Είναι από ελαστικό υλικό με υψηλή απορροφητικότητα κρούσης, με εσωτερικό σκελετό από προφίλ αλουμινίου η αντίστοιχου υλικού για να εξασφαλιστεί η αντοχή στο βάρος, αναρτημένη σε γαλβανισμένες αλυσίδες DIN 766 πάχους 6mm.

A.18 Τσουλήθρα νηπίων

Τσουλήθρα νηπίων			
Γενικές διαστάσεις:		Διαστάσεις χώρου ασφαλείας:	
Μήκος:	290 cm	Μήκος:	640 cm
Πλάτος:	99 cm	Πλάτος:	399 cm
Ύψος:	190 cm	Μέγιστο ύψος πτώσης:	100 cm
Ηλικιακή ομάδα:	1,5 - 14 ετών.	Πρόταση χρήσης:	2 Άτομα
Δραστηριότητες:	Εύκολη ανάβαση, Παρατηρητήριο, Ολίσθηση.		
Αποτελείται από έναν ξύλινο σκελετό σε σχήμα Η, μία ξύλινη σκάλα και μία τσουλήθρα 200cm.			

Διάταξη:

Η ξύλινη σκάλα σε οδηγεί στον πύργο και συνευθειακά βρίσκεται η σκάφη.

Τεχνική περιγραφή επιμέρους στοιχείων:

Πύργος σε σχήμα Η για πατάρι 100cm:

Ο ξύλινος σκελετός σε σχήμα Η με πατάρι στο ύψος 100cm είναι διαστάσεων 99 x 19 x 190cm. Αποτελείται από τέσσερις ξύλινες κολώνες δικολλητές 9,5 x 9,0 x 190cm που τοποθετούνται κάθετα στο έδαφος, δύο οριζόντιες ξύλινες κολώνες δικολλητές 9,5 x 9,0 x 85cm. Κατάλληλα συναρμολογημένα σχηματίζουν ένα πατάρι σε σχήμα Η. Στο κάτω μέρος συναρμολογούνται μεταλλικές βάσεις για πάκτωμα.

Σκάλα ξύλινη για πατάρι 100cm (1,5 - 14):

Η σκάλα για πατάρι 100cm αποτελείται από δύο ξύλινα πλαϊνά 14,5 x 4,5cm και έξι ξύλινα σκαλοπάτια 14,5 x 4,5cm. Έχει κάγκελο από τις δύο μεριές που αποτελείται από τέσσερις κάθετες ξύλινες κολώνες 7,0 x 4,5cm και έξι οριζόντιους ξύλινους δοκούς 7,0 x 4,5cm. Συναρμολογημένα μεταξύ τους με βίδες γαλβανιζέ σχηματίζουν την ξύλινη σκάλα από ξυλεία μεγάλης αντοχής. Στο κάτω μέρος συναρμολογούνται μεταλλικές βάσεις για πάκτωμα.

Τσουλήθρα 200cm με δύο σπασίματα για πατάρι 100cm:

Στην θέση της τσουλήθρας προσαρμόζουν τα πλαϊνά ασφαλείας σχήματος Γ για την καλύτερη προστασία των παιδιών.

Αποτελείται από την σκάφη, τα πλαϊνά ασφαλείας, την μπάρα κρατήματος και τη βάση. Η σκάφη έχει μήκος 200cm, πλάτος 46,5cm και κατασκευάζεται από λαμαρίνα γαλβανιζέ πάχους 1,5mm. Είναι διαμήκη στραντζαρισμένη στις δύο μεγάλες πλευρές και φέρει οπές μέσω των οποίων βιδώνεται στις κουπαστές με κατάλληλες βίδες. Οι κουπαστές της τσουλήθρας κατασκευάζονται από σημόδα πάχους 21mm. Τα πλαϊνά ασφαλείας σχήματος Γ κατασκευάζονται από σημόδα πάχους 15mm. Στο κενό μεταξύ των πλαϊνών ασφαλείας και των υποσυλωμάτων προσαρμόζονται ειδικά τεμάχια από ξύλο σε κάθε πλευρά. Στο άνω μέρος, σε ύψος 75cm από τη σκάφη, τα πλαϊνά ασφαλείας ενώνονται με την μπάρα κρατήματος η οποία είναι κατασκευασμένη από σωλήνα βαρέως τύπου Φ27mm. Η μπάρα κρατήματος και τα πλαϊνά αναγκάζουν το παιδί να βρεθεί σε καθιστή θέση προκειμένου να κατέβει από την τσουλήθρα. Για την πάκτωση ή τη στήριξη της τσουλήθρας κατασκευάζονται ειδικά τεμάχια προσαρμοζόμενα στην τσουλήθρα.

A.19 Ελατήριο Άμαξα

Ελατήριο Άμαξα.			
Γενικές διαστάσεις:		Διαστάσεις χώρου ασφαλείας :	
Μήκος:	225 cm	Μήκος:	425 cm
Πλάτος:	120 cm	Πλάτος:	420 cm
Ύψος:	161 cm	Μέγιστο ύψος πτώσης:	90 cm
Ηλικιακή ομάδα:	3 - 14 ετών.	Πρόταση χρήσης:	6 Άτομα
Δραστηριότητες:	Παρατηρητήριο, εύκολη ανάβαση, παιχνίδι ρόλων, ταλάντωση.		
Αποτελείται από δύο ελατήρια με φιγούρες αλόγα και μια τετράγωνη άμαξα με δύο ελατήρια.			

Διάταξη:

Το ελατήριο άμαξα περιέχει πλήθος θέσεων χρηστών και σε συνδυασμό με το μικρό ύψος πτώσης του το καθιστούν ιδανική λύση για παιδικούς σταθμούς τοποθετημένο σε χορτάρι ή μαλακό χώμα. Αποτελείται από δύο ελατήρια μορφής αλόγου και την πλατφόρμα άμαξα.

Τεχνική περιγραφή επιμέρους στοιχείων:

Τα δύο ελατήρια με φιγούρα αλόγου ενώνονται μεταξύ τους με πλακάτζ θαλάσσης (σημύδα) πάχους 21mm διαστάσεων 125 x 120cm με αφαίρεση υλικού ώστε να γίνετε εύκολη η χρήση των ελατηρίων. Η σημύδα εφαρμόζει στο κάτω μέρος της φιγούρας του ελατηρίου η σημύδα αυτή ενώνει τα δύο ελατήρια αλόγα με τα δύο ελατήρια που βρίσκονται κάτω από την πλατφόρμα της άμαξα με αποτέλεσμα η κατασκευή να γίνετε ένα σώμα.

Φορέας με κάθισμα:

Το κυρίως όργανο αποτελείται από φορέα σε μορφή αλόγο το κάθισμα και το εξάρτημα σύνδεσης του φορέα με το μεταλλικό ελατήριο πιέσεως. Δύο ειδικά μεταλλικά τεμάχια σχήματος "L" ασφαλίζουν τον φορέα που είναι κατασκευασμένος από πλακάτζ θαλάσσης (σημύδα) πάχους 21mm στο ελατήριο, το κάθισμα κατάλληλων διαστάσεων και διατομής από πλακάτζ θαλάσσης (σημύδα) κουμπώνει στον φορέα και σταθεροποιείται με δύο καδρόνι διατομής 12 x 6cm τα οποία κρύβουν τα μεταλλικά τεμάχια και τους κοχλίες. Τα παραπάνω συναρμολογούνται μεταξύ τους με βίδες M 10. Στο επάνω και κάτω μέρος του φορέα συναρμολογούνται χειρολαβές και αναβολείς για να συγκρατούνται με ασφάλεια τα παιδιά κατά την διάρκεια χρήσης τού οργάνου.

Πλατφόρμα άμαξα:

Πρόκειται για μία ξύλινη επιφάνεια 120 x 120cm αποτελούμενη από σανίδες που αναπαριστά το πάτωμα της άμαξας, δύο επιφάνειες διαστάσεων 45 x 120cm, κλειστές επίσης με σανίδες, που αναπαριστούν τα πλαϊνά της άμαξας και δύο αψιδωτές σωλήνες Φ42mm που ενώνουν τα πλαϊνά με το πάτωμα. Την κατασκευή συμπληρώνουν τέσσερις «ρόδες» Φ50cm κατασκευασμένες από σημύδα πάχους 15mm και ένα ξύλινο κάθισμα που ενώνει τα πλαϊνά και προσδίδει μεγαλύτερη ευστάθεια στην κατασκευή. Όλη η κατασκευή στηρίζεται σε δύο ελατήρια. Η πλατφόρμα ενώνετε με τα δύο ελατήρια μορφής αλόγου μέσω ξύλινου δοκαριού 9,5 x 9,0cm και επιφάνειας 125 x 120cm από σημύδα 21mm που εφαρμόζει κάτω από τα καθίσματα του ελατηρίου.

Μεταλλικό ελατήριο πιέσεως Φ140:

Η μεταλλική βάση πάκτωσης έχει ύψος 50cm. Αποτελείται από μία χαλυβδοσωλήνα με πάχος 2mm συγκολλημένη με μία πλάκα πάχους 5,0mm στο επάνω μέρος. Η πλάκα έχει ενσωματωμένες 4 βίδες M 10 για την συγκράτηση της βάσης με το μεταλλικό ελατήριο.

Τα μεταλλικά ελατήρια πιέσεως έχουν σπείρες με πάχος 20mm, μήκος 360mm και εξωτερική διάμετρο 145mm. Στο κάτω μέρος συγκρατούνται με πλάκα πάχος 5,0mm και βιδώνει στη βάση πάκτωσης. Στο επάνω μέρος συγκρατείται με πλάκα πάχος 5,0mm στην οποία συγκρατείται το κυρίως όργανο. Στο επάνω και κάτω μέρος υπάρχουν ειδικοί πείροι που ασφαλίζουν το ελατήριο και αποτρέπουν την παγίδευση δαχτύλου.

A.20 Παλινδρομικό Άλογο

Άλογο παλινδρομικό.			
Γενικές διαστάσεις:		Διαστάσεις χώρου ασφαλείας:	
Μήκος:	110 cm	Μήκος:	410 cm
Πλάτος:	64 cm	Πλάτος:	364 cm
Ύψος:	110 cm	Μέγιστο ύψος πτώσης:	65 cm
Ηλικιακή ομάδα:	1,5 - 14 ετών.	Πρόταση χρήσης:	1 Άτομο
Δραστηριότητες:	Ταλάντωση.		
Αποτελείται από τον φορέα (κυρίως όργανο) με το κάθισμα του και τον μεταλλικό σκελετό με τον ειδικό μηχανισμό κίνησης που δημιουργεί την παλινδρομική κίνηση στον φορέα.			

Τεχνική περιγραφή επιμέρους στοιχείων:

Μεταλλικός Σκελετός:

Η βάση κατασκευάζεται από τέσσερις χαλυβδοσωλήνες 48 x 2mm και άλλες τέσσερις χαλυβδοσωλήνες 26 x 2mm κατάλληλα συναρμολογημένες σχηματίζουν τον μεταλλικό σκελετό. Στο επάνω μέρος από τις τέσσερις χαλυβδοσωλήνες 48 x 2mm υπάρχουν τέσσερις άξονες διαμέτρου 20mm που προσαρμόζονται σε αυτούς τα μπράτσα που δίνουν κίνηση στον φορέα. Ακόμα οι τέσσερις χαλυβδοσωλήνες 48 x 2mm έχουν πλαστικές τάπες πολυπροπυλενίου στο επάνω μέρος και στο κάτω πακτώνονται στο έδαφος.

Φορέας μορφής αλόγου:

Ο φορέας κατασκευάζεται από σημύδα μεγάλης αντοχής με πάχος 42mm με μορφή αλόγου και τρικολλητό ξύλο 95 x 13cm στο κάτω μέρος. Στο επάνω και κάτω μέρος συναρμολογούνται χειρολαβές και αναβολείς για να συγκρατούνται με ασφάλεια τα παιδιά κατά την διάρκεια χρήσης τού οργάνου. Επιπλέον φέρει κάθισμα κατάλληλων διαστάσεων και διατομής. Στο κάτω μέρος του φορέα τοποθετούνται τέσσερις ειδικές κατασκευές που φέρουν άξονα διαμέτρου 20mm συγκολλημένα πάνω σε ορθογώνιο χαλυβδοέλασμα. Η παλινδρομική κίνηση επιτυγχάνεται με την βοήθεια τεσσάρων μπράτσων που στις άκρες τους υπάρχουν κουζινέτα με ρουλεμάν. Τα μπράτσα αυτά συναρμολογούνται με την βοήθεια βιδών πάνω στους άξονες με διάμετρο 20mm.

A.21 Σύνθετο με γέφυρα, τσουλήθρα και αναρρίχηση

Σύνθετο Όργανο με γέφυρα τσουλήθρα και αναρρίχηση.			
Γενικές διαστάσεις:		Διαστάσεις χώρου ασφαλείας:	
Μήκος:	645 cm	Μήκος:	995 cm
Πλάτος:	415 cm	Πλάτος:	680 cm
Ύψος:	320 cm	Μέγιστο ύψος πτώσης:	120 cm
Ηλικιακή ομάδα:	3 - 14 ετών.	Πρόταση χρήσης:	12 Άτομα
Δραστηριότητες:	Παρατηρητήριο, Δύσκολη Ανάβαση, Ολίσθηση, Μπουσούλημα, κεκλιμένη γέφυρα, πυροσβέστης, παιχνίδι ρόλων		
Αποτελείται από ένα ορθογώνιο πύργο πατάρι +120cm με μονόριχτη σκεπή στην, ένα ορθογώνιο πύργο με πατάρι +100cm ασκεπή, μια τσουλήθρα για πατάρι +120cm, ένα τετράγωνο προσαρμοσμένο πατάρι +60cm και ένα καμπύλο μπαλκόνι, μια κεκλιμένη γέφυρα, μια καμπύλη ράμπα ανάβαση, μια σκάλα αναρρίχηση, μια κάθοδος πυρόσβεση, σημαϊάκι και εφτά φράγματα.			

Διάταξη:

Ο χρήστης εισέρχεται στο σύνθετο από την σκάλα αναρρίχηση στον ορθογώνιο ασκεπή πύργο στα αριστερά βρίσκεται η κεκλιμένη γέφυρα που οδηγεί στον ορθογώνιο πύργο με μονόριχτη σκεπή, απέναντι από την σκάλα αναρρίχηση υπάρχει η καμπύλη ράμπα ανάβαση ενώ δεξιά αυτής το προσαρμοσμένο πατάρι με το καμπύλο μπαλκόνι και το σημαϊάκι. Σε ευθεία από την κεκλιμένη γέφυρα στον ορθογώνιο

πύργο στο σκεπασμένο μέρος με την μονόριχτη σκεπή υπάρχει η τσουλήθρα, δεξιά αυτή η κάθοδος πυροσβέστη, όλες οι ελεύθερες πλευρές έχουν φράγματα.

Τεχνική περιγραφή επιμέρους στοιχείων:

Ορθογωνική πλατφόρμα με μονόριχτη σκεπή:

Η πλατφόρμα αποτελείται από:

Έξι (6) ξύλινες επικολλητές κολώνες διατομής 95x90mm. Μία (1) πλατφόρμα που αποτελείται από ένα τετράγωνο πλαίσιο με ξυλοδοκούς διατομής 95x90mm και ένα κόντρα πλακέ θαλάσσης με αντιολισθητικό δάπεδο. Ένα (1) ενιαίο σκέπαστρο τοποθετημένο υπό κλίση, κατασκευασμένο από κόντρα πλακέ θαλάσσης. Στις ελεύθερες πλευρές του παταριού προσαρμόζονται φράγματα για την προστασία από πτώση από κόντρα πλακέ θαλάσσης ή ξύλινα κάγκελα από δοκούς διαστάσεων 95x35mm.

Ορθογωνική πλατφόρμα:

Η πλατφόρμα αποτελείται από:

Έξι (6) ξύλινες επικολλητές κολώνες διατομής 90 x 90mm. Μία (1) πλατφόρμα που αποτελείται από ένα τετράγωνο πλαίσιο με ξυλοδοκούς διατομής 90 x 90mm και ένα κόντρα πλακέ θαλάσσης με αντιολισθητικό δάπεδο, Στις ελεύθερες πλευρές του παταριού προσαρμόζονται φράγματα για την προστασία από πτώση από κόντρα πλακέ θαλάσσης ή ξύλινα κάγκελα από δοκούς διαστάσεων 95 x 35mm.

Προσαρμζόμενη τετράγωνη πλατφόρμα:

Η πλατφόρμα αποτελείται από:

Δύο (2) ξύλινες επικολλητές κολώνες διατομής 90x90mm. Μία (1) πλατφόρμα που αποτελείται από ένα τετράγωνο πλαίσιο με ξυλοδοκούς διατομής 90x90mm και ένα κόντρα πλακέ θαλάσσης με αντιολισθητικό δάπεδο. Στις ελεύθερες πλευρές του παταριού προσαρμόζονται φράγματα για την προστασία από πτώση από κόντρα πλακέ θαλάσσης ή ξύλινα κάγκελα από δοκούς διαστάσεων 95x35mm.

Ανοξείδωτη τσουλήθρα.

Η τσουλήθρα είναι ευθεία χωρίς αλλαγές πορείας ή κλίσης στο μήκος της. Η επιφάνεια κύλισης κατασκευάζεται από ανοξείδωτη λαμαρίνα πάχους 1mm χωρίς αιχμηρές άκρες ή γωνίες. Εκατέρωθεν της επιφάνειας κύλισης και κατά μήκος της τοποθετούνται πλαϊνά από HPL. Στη ζώνη εισόδου του χρήστη διαθέτει πλευρική προστασία από κόντρα πλακέ θαλάσσης με μορφή ζώνων και προστατευτική εγκάρσια μπάρα από σιδηροσωλήνα Φ26.

Καμπύλο μπαλκόνι με διάτρητη λαμαρίνα:

Το μπαλκόνι αποτελείται από:

Μία (1) ημικυκλική βάση από σιδηροσωλήνα Φ26mm. Ένα (1) πάτωμα από κόντρα πλακέ θαλάσσης με αντιολισθητικό δάπεδο. Ένα (1) ημικυκλικό πλαίσιο από σιδηροσωλήνα Φ26mm με επικάλυψη από φύλλο διάτρητης λαμαρίνας. Το μεταλλικό μπαλκόνι προσαρμόζεται σε μία από τις ελεύθερες πλευρές της πλατφόρμας.

Κάθοδος πυροσβέστη:

Η κάθοδος πυροσβέστη κατασκευάζεται από σιδηροσωλήνα Φ26 και προσαρμόζεται από τη μία πλευρά στις κολώνες της πλατφόρμας σε απόσταση 500mm και από την άλλη πακτώνεται στο έδαφος. Στην είσοδο προς την πλατφόρμα τοποθετούνται βοηθητικές μεταλλικές χειρολαβές.

Καμπύλη ράμπα ανόδου:

Η ράμπα αποτελείται από:

Ένα (1) καμπύλο πλαίσιο από σιδηροδοκούς διατομής 60 x 40mm. Δώδεκα (12) ξυλοδοκούς διατομής 95x35mm. Ένα (1) πολύκλωνο συρματόσχοινο επικαλυμμένο με πολυπροπυλένιο διαμέτρου Φ16mm. Η καμπύλη ράμπα προσαρμόζεται σε μία από τις ελεύθερες πλευρές της πλατφόρμας. Στην είσοδο προς την πλατφόρμα τοποθετείται εγκάρσια προστατευτική μπάρα από σιδηροσωλήνα Φ26mm, πάνω στην οποία προσαρμόζεται το σχοινί.

Κεκλιμένη γέφυρα:

Η κεκλιμένη γέφυρα αποτελείται από:

Έναν (1) ορθογωνικό διάδρομο από κοιλοδοκούς 60 x 40mm και πατήματα από ξυλοδοκούς 95 x 35mm, με υψομετρική διαφορά 300mm. Δύο (2) ορθογωνικά πλαίσια από κοιλοδοκούς 32 x 20mm πάνω στα οποία προσαρμίζονται τα κάγκελα από ξυλοδοκούς 95 x 35mm. Δύο (2) κουπαστές από σιδηροσωλήνα Φ42mm. Η γέφυρα προσαρμόζεται σε μία από τις ελεύθερες πλευρές των πλατφορμών.

Σκάλα αναρρίχησης:

Η σκάλα αποτελείται από:

Δύο (2) πλαϊνούς βαθμιδοφόρους από HPL, Τέσσερα (4) σκαλοπάτια τριγωνικής μορφής από αντιολισθητική λαμαρίνα τύπου κριθαράκι. Η σκάλα προσαρμόζεται σε μία από τις ελεύθερες πλευρές της πλατφόρμας. Στην είσοδο προς την πλατφόρμα τοποθετούνται βοηθητικές μεταλλικές χειρολαβές. Τα σκαλοπάτια έχουν ίσες αποστάσεις μεταξύ τους και είναι σταθεροποιημένα οριζόντια.

A.22 Τραμπάλα ξύλινη τύπου A

Τραμπάλα 2 θέσεων ξύλινη.			
Γενικές διαστάσεις:		Διαστάσεις χώρου ασφαλείας:	
Μήκος:	250 cm	Μήκος:	450 cm
Πλάτος:	44,5 cm	Πλάτος:	244,5 cm
Ύψος:	89 cm	Μέγιστο ύψος πτώσης:	85 cm
Ηλικιακή ομάδα:	1,5 - 14 ετών.	Πρόταση χρήσης:	2 Άτομα
Δραστηριότητες:	Ταλάντωση.		
Αποτελείται από τον φορέα (κυρίως όργανο) με καθίσματα, χειρολαβές και την βάση.			

Τεχνική περιγραφή επιμέρους στοιχείων:

Η βάση αποτελείται από δύο τεμάχια κάθετες κολώνες διαστάσεων 9,5 x 9,0 με ύψος 45cm. Μεταξύ τους συνδέονται με σωλήνα 2 x 2mm στην οποία επάνω λειτουργεί το κινητό μέρος έχοντας από κάτω ειδική υποδοχή.

Το κινητό μέρος αποτελείται από την δικολλητή δοκό διαστάσεων 9,5 x 9 x 250cm. Στις άκρες στο επάνω μέρος τοποθετούνται δύο καθισματάκια από σημύδα με διαστάσεις 20 x 30cm και πάχος 21mm. Μπροστά από τα καθίσματα προσαρμόζονται δύο μεταλλικές χειρολαβές από χαλυβδοσωλήνα 26 x 2 με διάμετρο 28 cm. Από κάτω προσαρμόζονται δύο λάστιχα για να υπάρχει απόσβεση της κρούσης του οργάνου. Στην μέση στο κάτω μέρος μπαίνει ειδικός μηχανισμός με κουζινέτο (ρουλεμάν με άξονα) για να το ασφαλίζει.

A.23 Δραστηριότητα Τρίλιζα

Δραστηριότητα Τρίλιζα.			
Γενικές διαστάσεις:		Διαστάσεις χώρου ασφαλείας:	
Μήκος:	98 cm	Μήκος:	398 cm
Πλάτος:	9,5 cm	Πλάτος:	309,5 cm
Ύψος:	100 cm	Μέγιστο ύψος πτώσης:	- cm
Ηλικιακή ομάδα:	1,5 - 14 ετών.	Πρόταση χρήσης:	2 Άτομα
Δραστηριότητες:	Παιχνίδι τρίλιζα.		
Αποτελείται από δύο κάθετες δοκούς με εσωτερικό το κλασικό παιχνίδι τρίλιζα. Κατάλληλο για ΑΜΕΑ.			

Διάταξη:

Αποτελείται από δύο κολώνες κάθετες στο έδαφος όπου ανάμεσα τους τοποθετείτε η δραστηριότητα τρίλιζα.

Τεχνική περιγραφή επιμέρους στοιχείων:

Αποτελείται από δύο (2) κολώνες σύνθετης πλαστικοποιημένης ξυλείας κυκλικής διατομής διαμέτρου 80mm μήκους 125cm με εξωτερικό πάχος τοιχώματος 6mm. Το εξωτερικό τοίχωμα ενώνεται με εσωτερική τετράγωνη οπή εσωτερικών διαστάσεων 30x30mm της οποίας το κέντρο βρίσκεται στο κέντρο της κυκλικής διατομής. Η ένωση αυτή υλοποιείται διαμέσου τεσσάρων (4) νευρώσεων ίδιου υλικού με την πλαστικοποιημένη ξυλεία πάχους 5mm. Στην οπή τοποθετείται τετράγωνη χαλυβδοσωλήνα διαστάσεων εξωτερικών διαστάσεων 30x30mm πάχους 2mm και ίδιου ύψους με την πλαστικοποιημένη ξυλεία. Όλη η κατασκευή της κυκλικής σύνθετης ξυλείας είναι χυτή έκτος από την χαλυβδοσωλήνα που τοποθετείται εργοστασιακά στο κέντρο της. Οι κολώνες είναι κάθετες στο έδαφος όπου ανάμεσα τους τοποθετείται η δραστηριότητα.

Η δραστηριότητα έχει διαστάσεις 62,5 x 80cm και κατασκευάζεται από δύο καδρόνια 9,5 x 4,5cm, δύο καδρόνια 4,5 x 4,5cm και περιστρεφόμενους ξύλινους κύβους που στη μία πλευρά δείχνουν "X" και στην αντίθετη πλευρά ένα "O". Είναι τοποθετημένοι σε τρεις κατακόρυφες ντίζες M10 ανάμεσα στους κύβους τοποθετούνται ειδικοί αποστάτες με παξιμάδια που κρατούν ανεξάρτητη την κίνηση τους, οι ντίζες ασφαλίζουν στο πάνω και κάτω μέρος του πλαισίου με πλαστικές τάπες. Τα σύμβολα "X" και "O" είναι σκαλισμένα και χρωματισμένα στους περιστρεφόμενους κύβους. Οι κύβοι έχουν στρογγυλεμένες ακμές.

A.24 Δραστηριότητα Αγώνας Ταχύτητας

Δραστηριότητα Αγώνας Ταχύτητας.			
Γενικές διαστάσεις:		Διαστάσεις χώρου ασφαλείας :	
Μήκος:	98 cm	Μήκος:	398 cm
Πλάτος:	13,5 cm	Πλάτος:	313,5 cm
Ύψος:	130 cm	Μέγιστο ύψος πτώσης:	- cm
Ηλικιακή ομάδα:	1,5 - 14 ετών.	Πρόταση χρήσης:	2 Άτομα
Δραστηριότητες:	Παιχνίδι μυαλού, στρατηγικής, ταχύτητας		
Αποτελείται από δύο κάθετες δοκούς, διπλό χαραγμένο πλακάκι με δύο θέσης παιχνιδιού. Κατάλληλο για AMEA.			

Διάταξη:

Το παιχνίδι είναι σχεδιασμένο έτσι ώστε να επιτρέπει, με τις κατάλληλες προσβάσεις και διατάξεις ασφαλούς χρήσης και τη συμμετοχή παιδιών με ειδικές ανάγκες (AMEA) σύμφωνα με τα προβλεπόμενα στις ευρωπαϊκές και διεθνείς προδιαγραφές.

Τεχνική περιγραφή επιμέρους στοιχείων:

Αποτελείται από δύο (2) κολώνες σύνθετης πλαστικοποιημένης ξυλείας κυκλικής διατομής διαμέτρου 80mm μήκους 125cm με εξωτερικό πάχος τοιχώματος 6mm. Το εξωτερικό τοίχωμα ενώνεται με εσωτερική τετράγωνη οπή εσωτερικών διαστάσεων 30x30mm της οποίας το κέντρο βρίσκεται στο κέντρο της κυκλικής διατομής. Η ένωση αυτή υλοποιείται διαμέσου τέσσερων (4) νευρώσεων ίδιου υλικού με την πλαστικοποιημένη ξυλεία πάχους 5mm. Στην οπή τοποθετείται τετράγωνη χαλυβδοσωλήνα διαστάσεων εξωτερικών διαστάσεων 30x30mm πάχους 2mm και ίδιου ύψους με την πλαστικοποιημένη ξυλεία. Όλη η κατασκευή της κυκλικής σύνθετης ξυλείας είναι χυτή έκτος από την χαλυβδοσωλήνα που τοποθετείται εργοστασιακά στο κέντρο της. Οι κολώνες είναι κάθετες στο έδαφος όπου ανάμεσα τους τοποθετείται η δραστηριότητα.

Η δραστηριότητα αποτελείται από δύο (2) καδρόνια 4,5 x 4,5 x 62cm που συνδέουν τα πάνελ με τις κολώνες, ένα (1) χρωματιστό πάνελ από HPL 98 x 62,5cm πάχους 18mm μεταξύ των δύο δοκαριών ένα πάνελ HPL 98x 62,5cm και πάχους 12mm και ένα HPL 20 x 20 πάχους 12mm. Τα πάνελ είναι χαραγμένα με CNC ώστε να δημιουργούνται δύο διαδρομές με θέσεις για την μετακίνηση των πιονιών. Υπάρχουν 2 πιόνια. Τα πιόνια είναι ενσωματωμένα στο πάνελ και μετακινούνται στις διαδρομές. Οι παίχτες περιστρέφουν το στρογγυλό πάνελ πάχους 12mm με χαραγμένα νούμερα από 1 έως το 6 και μετακινούν τα πιόνια τους σε ανάλογες θέσεις.

A.25 Τσουλήθρα Πύργος

Τσουλήθρα Πύργος			
Γενικές διαστάσεις:		Διαστάσεις χώρου ασφαλείας:	
Μήκος:	370 cm	Μήκος:	720 cm
Πλάτος:	100 cm	Πλάτος:	400 cm
Ύψος:	190 cm	Μέγιστο ύψος πτώσης:	100 cm
Ηλικιακή ομάδα:	1,5 - 14 ετών.	Πρόταση χρήσης:	3 Άτομα
Δραστηριότητες:	Εύκολη ανάβαση, Παρατηρητήριο, Ολίσθηση.		
Αποτελείται από έναν ασκεπή πύργο, μία ευθεία ράμπα ανάβασης και μία τσουλήθρα 200cm.			

Διάταξη:

Η ξύλινη σκάλα σε ανεβάζει στον ασκεπή πύργο με πατάρι 100cm συν συνευθειακά της σκάλας υπάρχει η τσουλήθρα με δύο σπασίματα, στις ελεύθερες πλευρές που πύργου υπάρχουν φράγματα προστασίας πτώσεων.

Τεχνική περιγραφή επιμέρους στοιχείων:

Πύργος ασκεπής με πατάρι στο 100cm (Πάτωμα σανίδια):

Ο πύργος χωρίς σκεπή είναι διαστάσεων 99 x 98 x 190cm. Αποτελείται από τέσσερις ξύλινες κολώνες δικολλητές 9,5 x 9 x 190cm κάθετες στο έδαφος, δύο οριζόντιοι ξύλινοι δοκοί διαστάσεων 7 x 4,5 x 99cm και δέκα καδρόνια 9,5 x 4,5 x 99cm. Κατάλληλα συναρμολογημένα σχηματίζουν το πατάρι. Το πατάρι είναι στο 100 cm από το έδαφος. Ακόμα στο κάτω μέρος από τις κολώνες του πύργου συναρμολογούνται μεταλλικές βάσεις για πάκτωμα.

Ίσια ράμπα ανόδου για πατάρι 100cm:

Αποτελείται από δύο πλαϊνά ξύλα διαστάσεων 14,5 x 4,5 x 145cm πάνω στα οποία τοποθετείται πλακάτζ θαλάσσης διαστάσεων 115 x 73,5cm πάχους 21mm και το οποίο φέρει τέσσερα ξύλα διαστάσεων 4,5 x 4,5 μήκους 70,5cm που χρησιμοποιούνται ως πατήματα. Το άνω μέρος της καταλήγει στον πύργο. Έχει κάγκελα από τις δύο μεριές που αποτελούνται από τέσσερις κάθετες ξύλινες κολώνες 7 x 4,5 και έξι ξύλινους δοκούς 7 x 4,5cm. Συναρμολογημένα μεταξύ τους με βίδες γαλβανιζέ σχηματίζουν την ίσια ράμπα ανόδου από ξυλεία μεγάλης αντοχής. Στο κάτω μέρος συναρμολογούνται μεταλλικές βάσεις για πάκτωμα.

Τσουλήθρα 200cm με δύο σπασίματα για πατάρι 100cm:

Στην θέση της τσουλήθρας προσαρμόζουν τα πλαϊνά ασφαλείας σχήματος Γ για την καλύτερη προστασία των παιδιών.

Αποτελείται από την σκάφη, τα πλαϊνά ασφαλείας, την μπάρα κρατήματος και τη βάση. Η σκάφη έχει μήκος 200cm, πλάτος 46,5cm και κατασκευάζεται από λαμαρίνα γαλβανιζέ πάχους 1,5mm. Είναι διαμήκη στραντζαρισμένη στις δύο μεγάλες πλευρές και φέρει οπές μέσω των οποίων βιδώνεται στις κουπαστές με κατάλληλες βίδες. Οι κουπαστές της τσουλήθρας κατασκευάζονται από σημύδα πάχους 21mm. Τα πλαϊνά ασφαλείας σχήματος Γ κατασκευάζονται από σημύδα πάχους 15mm. Στο κενό μεταξύ των πλαϊνών ασφαλείας και των υποστυλωμάτων προσαρμόζονται ειδικά τεμάχια από ξύλο σε κάθε πλευρά. Στο άνω μέρος, σε ύψος 75cm από τη σκάφη, τα πλαϊνά ασφαλείας ενώνονται με την μπάρα κρατήματος η οποία είναι κατασκευασμένη από σωλήνα βαρέως τύπου Φ27mm. Η μπάρα κρατήματος και τα πλαϊνά αναγκάζουν το παιδί να βρεθεί σε καθιστή θέση προκειμένου να κατέβει από την τσουλήθρα. Για την πάκτωση ή τη στήριξη της τσουλήθρας κατασκευάζονται ειδικά τεμάχια προσαρμοζόμενα στην τσουλήθρα.

Ελεύθερες πλευρές πύργων (προσωπάκι):

Στις ελεύθερες πλευρές του πύργου πάνω στα πατάρια υπάρχει φράγμα (πάνελ) προστασίας κατασκευασμένο από σημύδα (πλακάτζ θαλάσσης) με πάχος 15mm, διαστάσεων 98 X 62,5cm που έχει χαραγμένο προσωπάκι.

A.26 Ελατήριο Ακρίδα

Ελατήριο Ακρίδα.			
Γενικές διαστάσεις:		Διαστάσεις χώρου ασφαλείας:	
Μήκος:	85 cm	Μήκος:	285 cm
Πλάτος:	45 cm	Πλάτος:	245 cm
Ύψος:	80 cm	Μέγιστο ύψος πτώσης:	60 cm
Ηλικιακή ομάδα:	1,5 - 14 ετών	Πρόταση χρήσης:	1 Άτομο
Δραστηριότητες:	Ταλάντωση.		
Το ταλαντευόμενο παιχνίδι ελατηρίου αποτελείται από τον φορέα (κυρίως όργανο) με κάθισμα, χειρολαβές και αναβολείς, την βάση (μεταλλικό ελατήριο πίεσεως) και την πλάκα αγκύρωσης.			

Τεχνική περιγραφή επιμέρους στοιχείων:

Πλάκα αγκύρωσης:

Η μεταλλική βάση πάκτωσης έχει ύψος 60cm. Αποτελείται από μία χαλυβδοσωλήνα με πάχος 2mm συγκολλη μένη με μία πλάκα πάχους 5,0mm στο επάνω μέρος. Η πλάκα έχει ενσωματωμένες 4 βίδες M 10 για την συγκράτηση της βάσης με το μεταλλικό ελατήριο.

Βάση:

Τα μεταλλικά ελατήρια πίεσεως έχουν σπείρες με πάχος 20mm, μήκος 360mm και εξωτερική διάμετρο 145mm. Στο κάτω μέρος συγκρατούνται με πλάκα πάχους 5,0mm και βιδώνει στη βάση πάκτωσης. Στο επάνω μέρος συγκρατείται με πλάκα πάχους 5,0mm στην οποία συγκρατείται το κυρίως όργανο. Στο επάνω και κάτω μέρος υπάρχουν ειδικοί πείροι που ασφαλίζουν το ελατήριο και αποτρέπουν την παγίδευση δαχτύλου.

Φορέας:

Ο φορέας αποτελείται από τρία (3) παραπέτα που φέρουν τη θεματική μορφή μικρής 'ακρίδας' και κατασκευάζονται από σημόδα πάχους 21mm και HPL πάχους 18mm, οι εκτεθειμένες ακμές των οποίων είναι στρογγυλεμένες ώστε να αποφεύγονται πιθανά αιχμηρά και επικίνδυνα άκρα. Συγκεκριμένα τα δύο ακριανά παραπέτα (δεξιά και αριστερά του παιχνιδιού) αποτελούνται από δύο πανέλα σημόδας, ενώ ένα τρίτο πανέλο από HPL τοποθετείται κεντρικά στο μέσο της απόστασης των ακριανών παραπέτων, ώστε να δημιουργηθεί ο κατάλληλος χώρος για να το τοποθετήσει αριστερά και δεξιά τα άκρα του ο χρήστης. Το κάθε ένα από τα ακριανά παραπέτα που συμβολίζει τον κύριο κορμό και το πόδι της ακρίδας, αποτελείται αντίστοιχα από δύο (2) πανέλα σημόδας. Τα δύο πανέλα εφάπτονται μεταξύ τους με ειδικές βίδες. Τα παραπέτα έχουν απόσταση μεταξύ τους περίπου 310mm. Το τρίτο κεντρικό πανέλο σημόδας συμβολίζει το λαιμό και το κεφάλι της ακρίδας και φέρει ανάλογες χαράξεις. Τα ακριανά παραπέτα έχουν τρία (3) σημεία σύνδεσης μεταξύ τους μέσω σωλήνων Φ26mm, που λειτουργούν αντίστοιχα ως αναβολείς και προστατευτικό πλάτης. Τα ακριανά παραπέτα συνδέονται με το τρίτο πανέλο μέσω δύο (2) σωλήνων-αναβολέων. Οι χειρολαβές του παιχνιδιού τοποθετούνται στα κατάλληλα σημεία στο άνω μέρος του κεντρικού πανέλου.

Κάθισμα:

Το κάθισμα κατάλληλων διαστάσεων και διατομή από σημόδα πάχους 21mm κουμπώνει στο εξάρτημα σύνδεσης που είναι κατασκευασμένο από λαμαρίνα πάχους 5mm με διπλό στραντάρισμα στις στενές πλευρές του. Το εξάρτημα σύνδεσης βιδώνετε στην πάνω πλάκα του ελατηρίου.

A.27 Ελατήριο Ψαράκι

Ελατήριο 1-3 Θέσεων.			
Γενικές διαστάσεις:		Διαστάσεις χώρου ασφαλείας:	
Μήκος:	84 cm	Μήκος:	284 cm
Πλάτος:	73 cm	Πλάτος:	373 cm
Ύψος:	95 cm	Μέγιστο ύψος πτώσης:	50 cm
Ηλικιακή ομάδα:	1,5 - 14 ετών.	Πρόταση χρήσης:	3 Άτομα
Δραστηριότητες :	Παιχνίδι ρόλων, ταλάντωση.		
Αποτελείται από δύο ελατήρια με φιγούρες. Κατάλληλο για ΑΜΕΑ.			

Διάταξη:

Το τριθέσιο ελατήριο σχήματος ψαράκι, με διπλά τοιχώματα (ασφαλείας), έχει ως απεικόνιση ένα καινοτόμο σχέδιο με σκοπό τη δημιουργία νέων τρόπων αύξησης της περιέργειας των παιδιών και ελκύνοντας τα περισσότερο από παραδοσιακές φιγούρες που είναι εύκολα αναγνωρίσιμες. Κάθε παιδί ανεβαίνει στο στοιχείο που φαντάζεται αυτό. Τα διακοσμητικά στοιχεία προεξέχουν από το παιχνίδι και αυξάνουν την ορατότητα, αλλά και επιτρέπουν την αναγνώριση μόνο με το άγγιγμα για τα παιδιά με προβλήματα οράσεως.

Τεχνική περιγραφή επιμέρους στοιχείων:

Μεταλλικό ελατήριο πιέσεως Φ145:

Η μεταλλική βάση πάκτωσης έχει ύψος 50cm. Αποτελείται από μία χαλυβδοσωλήνα με πάχος 2mm συγκολλημένη με μία πλάκα πάχους 5,0mm στο επάνω μέρος. Η πλάκα έχει ενσωματωμένες 4 βίδες M 10 για την συγκράτηση της βάσης με το μεταλλικό ελατήριο.

Τα μεταλλικά ελατήρια πιέσεως έχουν σπείρες με πάχος 20mm, μήκος 360mm και εξωτερική διάμετρο 145mm. Στο κάτω μέρος συγκρατούνται με πλάκα πάχους 5,0mm και βιδώνει στη βάση πάκτωσης. Στο επάνω μέρος συγκρατείται με πλάκα πάχους 5,0mm στην οποία συγκρατείται το κυρίως όργανο. Στο επάνω και κάτω μέρος υπάρχουν ειδικοί πείροι που ασφαλίζουν το ελατήριο και αποτρέπουν την παγίδευση δαχτύλου.

Φορέας με δύο πάνελ και κάθισμα

Το κυρίως όργανο αποτελείται από φορέα το κάθισμα και το εξάρτημα σύνδεσης του φορέα με το μεταλλικό ελατήριο πιέσεως. Το κάθισμα κατάλληλων διαστάσεων και διατομή από συμήδα κουμπώνει στο εξάρτημα σύνδεσης που είναι κατασκευασμένο από λαμαρίνα πάχους 5,0mm με διπλό στραντάρισμα στις στενές πλευρές του. Το εξάρτημα σύνδεσης βιδώνετε στην πάνω πλάκα του ελατηρίου. Αριστερά και δεξιά του καθίσματος τοποθετούν τα διπλά πάνελ με την μορφή αφηρημένη μορφή το μεγάλο και τη μορφή ψαριού το μικρό κατασκευασμένα από πλακάτζ θαλάσσης (σημύδα) πάχους 21mm. Σε κατάλληλα σημεία τοποθετούνται τρεις σωλήνες Φ33 πάχους 2mm για χειρολαβές αναβολείς και πλάτη για να συγκρατούνται με ασφάλεια τα παιδιά κατά τη διάρκεια χρήσης του οργάνου. Τα ανωτέρω συναρμολογούνται μεταξύ τους με βίδες M 10.

A.28 Ξύλινη τραμπάλα Τύπου Β

Τραμπάλα 2 θέσεων			
Γενικές διαστάσεις:		Διαστάσεις χώρου ασφαλείας:	
Μήκος:	250 cm	Μήκος:	450 cm
Πλάτος:	44,5 cm	Πλάτος:	244,5 cm
Ύψος:	80 cm	Μέγιστο ύψος πτώσης:	85 cm
Ηλικιακή ομάδα:	1,5 - 14 ετών.	Πρόταση χρήσης:	2 Άτομα
Δραστηριότητες:	Ταλάντωση.		
Αποτελείται από τον φορέα (κυρίως όργανο) με καθίσματα, χειρολαβές και την βάση.			

Τεχνική περιγραφή επιμέρους στοιχείων:

Η βάση αποτελείται από δύο τεμάχια κάθετες κολώνες διαστάσεων 9,5 x 9,0 με ύψος 45cm. Μεταξύ τους συνδέονται με σωλήνα 2 x 2mm στην οποία επάνω λειτουργεί το κινητό μέρος έχοντας από κάτω ειδική υποδοχή.

Το κινητό μέρος αποτελείται από την δικολλητή δοκό διαστάσεων 9,5 x 9,0 x 250cm. Στις άκρες στο επάνω μέρος τοποθετούνται δύο καθισματάκια από σημύδα με διαστάσεις 20 x 30cm και πάχος 21mm. Για την στήριξη των χεριών του χρήστη τοποθετείται ειδικό τεμάχιο κατασκευασμένο από σημύδα (πλακάζ θαλάσσης) 21mm στον φορέα της τραμπάλας σε ειδικά κατασκευασμένη εγκοπή που υπάρχει στην κολώνα. Από κάτω προσαρμόζονται δύο λάστιχα για να υπάρχει απόσβεση της κρούσης του οργάνου. Στην μέση στο κάτω μέρος μπαίνει ειδικός μηχανισμός με κουζινέτο (ρουλεμάν με άξονα) για να το ασφαλίζει.

A.29 Σύνθετο Τρενάκι

Σύνθετο τρενάκι.			
Γενικές διαστάσεις:		Διαστάσεις χώρου ασφαλείας:	
Μήκος:	465 cm	Μήκος:	815 cm
Πλάτος:	200 cm	Πλάτος:	500 cm
Ύψος:	265 cm	Μέγιστο ύψος πτώσης:	100 cm
Ηλικιακή ομάδα:	3 - 14 ετών.	Πρόταση χρήσης:	5 Άτομα
Δραστηριότητες:	Εύκολη ανάβαση, Δύσκολη ανάβαση, Παρατηρητήριο, Ολίσθηση, Παιχνίδι ρόλων.		
Αποτελείται από έναν πύργο με ημικυκλική σκεπή, ένα τούνελ, μία τσουλήθρα 200cm, μία σκάλα ξύλινη και μία ράμπα ανάβασης.			

Διάταξη:

Το όργανο αποτελείται από έναν πύργο με ημικυκλική σκεπή ένα τούνελ, μία ίσια ράμπα ανόδου, μία τσουλήθρα 200cm, μία σκάλα ξύλινη. Η είσοδος στον πύργο γίνεται από την ξύλινη σκάλα για πατάρι με ύψος 100cm. Ο πύργος με ημικυκλική σκεπή και πατάρι στο 100cm απέναντι του έχει την ελεύθερη πλευρά πύργου(κάγκελο), δέξια έχει την τσουλήθρα 200cm με δύο σπασίματα για πατάρι 100cm και από αριστερά το τούνελ με μήκος 100cm το οποίο στηρίζεται, στην είσοδο του, πάνω στις δύο κολώνες του υπάρχων πύργου και στην έξοδο του σε δύο κολώνες με ύψος 2 μέτρα. Σε συνέχεια του τούνελ και κατά την έξοδο από αυτό υπάρχει ίσια ράμπα ανόδου για πατάρι 100cm.

Τεχνική περιγραφή επιμέρους στοιχείων:

Σκάλα ξύλινη για πατάρι 100cm (1,5 - 14):

Η σκάλα για πατάρι 100cm αποτελείται από δύο ξύλινα πλαϊνά 14,5 x 4,5cm και έξι ξύλινα σκαλοπάτια 14,5 x 4,5cm. Έχει κάγκελο από τις δύο μεριές που αποτελείται από τέσσερις κάθετες ξύλινες κολώνες 7,0 x 4,5 cm και έξι οριζόντιους ξύλινους δοκούς 7 x 4,5cm. Συναρμολογημένα μεταξύ τους με βίδες γαλβανιζέ σχηματίζουν την ξύλινη σκάλα από ξυλεία μεγάλης αντοχής. Στο κάτω μέρος συναρμολογούνται μεταλλικές βάσεις για πάκτωμα.

Ίσια ράμπα ανόδου για πατάρι 100cm.

Αποτελείται από δύο πλαϊνά ξύλα διαστάσεων 14,5 x 4,5 x 145cm πάνω στα οποία τοποθετείται πλακάζ θαλάσσης διαστάσεων 115 x 73,5cm πάχους 21mm και το οποίο φέρει τέσσερα ξύλα διαστάσεων 4,5 x 4,5 μήκους 70,5cm που χρησιμοποιούνται ως πατήματα Το άνω μέρος της καταλήγει στον πύργο. Έχει κάγκελα από τις δύο μεριές που αποτελούνται από τέσσερις κάθετες ξύλινες κολώνες 7,0 x 4,5 και έξι ξύλινους δοκούς 7,0 x 4,5cm. Συναρμολογημένα μεταξύ τους με βίδες γαλβανιζέ σχηματίζουν την ίσια

ράμπα ανόδου από ξυλεία μεγάλης αντοχής. Στο κάτω μέρος συναρμολογούνται μεταλλικές βάσεις για πάκτωμα.

Πύργος με ημικυκλική σκεπή και πατάρι στο 100cm:

Ο πύργος με ημικυκλική σκεπή είναι διαστάσεων 98 x 99 X 265cm. Αποτελείται από τέσσερις ξύλινες κολώνες δικολητές 9,5 x 9 x 245cm που τοποθετούνται κάθετα στο έδαφος, δύο οριζόντιους ξύλινους δοκούς διαστάσεων 7 x 4,5 x 99cm και δέκα καδρόνια 9,5 x 4,5mm που τοποθετούνται στο ενδιάμεσο των ξύλινων δοκών. Κατάλληλα συναρμολογημένα σχηματίζουν το πατάρι. Το πατάρι είναι στα 100 cm από το έδαφος. Στο επάνω μέρος του πύργου υπάρχει η ημικυκλική σκεπή που αποτελείται από δύο ξύλινες μετόπες 19,5 x 4,5 x 99cm σε ημικυκλικό σχήμα και για επικάλυψη τοποθετούνται καδρόνια 6,0 x 2,5 x 120cm και δύο σανίδια 10 x 2,5 x 108cm στα πλαϊνά της σκεπής. Κατάλληλα μονταρισμένα σχηματίζουν την ημικυκλική σκεπή. Ακόμα στο κάτω μέρος από τις κολώνες του πύργου συναρμολογούνται μεταλλικές βάσεις για πάκτωμα.

Ελεύθερες πλευρές πύργων (κάγκελο):

Στις ελεύθερες πλευρές του πύργου πάνω στα πατάρια υπάρχει φράγμα προστασίας κατασκευασμένο από ένα τετράγωνο τελάρο με δύο οριζόντια καδρόνια και δύο κάθετα καδρόνια όπου στο εσωτερικό του τελάρου τοποθετούνται 7 κάθετα σανίδια.

Τούνελ με μήκος 100cm:

Το τούνελ αποτελείται από σωλήνα πολυαιθυλενίου διπλού τοιχώματος υψηλής πυκνότητας Φ630mm και εσωτερικής διαμέτρου Φ533mm, στερεωμένα σε πλαϊνά από σημύδα (πλακάζ Θαλάσσης) 21mm και διάστασης 75X98cm. Η κατασκευή τοποθετείται ανάμεσα σε υποστυλώματα σε κατάλληλο ύψος. Ο σωλήνας του τούνελ είναι κατασκευασμένος σύμφωνα με το EN13476.

Τσουλήθρα 200cm με δύο σπασίματα για πατάρι 100cm:

Στην θέση της τσουλήθρας προσαρμόζουν τα πλαϊνά ασφαλείας σχήματος Γ για την καλύτερη προστασία των παιδιών.

Αποτελείται από την σκάφη, τα πλαϊνά ασφαλείας, την μπάρα κρατήματος και τη βάση. Η σκάφη έχει μήκος 200cm, πλάτος 46,5cm και κατασκευάζεται από λαμαρίνα γαλβανιζέ πάχους 1,5mm. Είναι διαμήκη στραντζαρισμένη στις δύο μεγάλες πλευρές και φέρει οπές μέσω των οποίων βιδώνεται στις κουπαστές με κατάλληλες βίδες. Οι κουπαστές της τσουλήθρας κατασκευάζονται από σημύδα πάχους 21mm. Τα πλαϊνά ασφαλείας σχήματος Γ κατασκευάζονται από σημύδα πάχους 15mm. Στο κενό μεταξύ των πλαϊνών ασφαλείας και των υποστυλωμάτων προσαρμόζονται ειδικά τεμάχια από ξύλο σε κάθε πλευρά. Στο άνω μέρος, σε ύψος 75cm από τη σκάφη, τα πλαϊνά ασφαλείας ενώνονται με την μπάρα κρατήματος η οποία είναι κατασκευασμένη από σωλήνα βαρέως τύπου Φ27mm. Η μπάρα κρατήματος και τα πλαϊνά αναγκάζουν το παιδί να βρεθεί σε καθιστή θέση προκειμένου να κατέβει από την τσουλήθρα. Για την πάκτωση ή τη στήριξη της τσουλήθρας κατασκευάζονται ειδικά τεμάχια προσαρμοζόμενα στην τσουλήθρα.

A.30 Τραμπάλα - Σκυλάκια

Τραμπάλα ζωάκι.			
Γενικές διαστάσεις:		Διαστάσεις χώρου ασφαλείας:	
Μήκος:	325 cm	Μήκος:	625 cm
Πλάτος:	50 cm	Πλάτος:	350 cm
Ύψος:	93 cm	Μέγιστο ύψος πτώσης:	60 cm
Ηλικιακή ομάδα:	1,5 - 14 ετών.	Πρόταση χρήσης:	2 Άτομα
Δραστηριότητες:	Τραμπαλισμός.		
Αποτελείται από τον φορέα (κυρίως όργανο) με καθίσματα, χειρολαβές, αναβολείς και την βάση.			

Τεχνική περιγραφή επιμέρους στοιχείων:

Βάση

Η βάση αποτελείται από δύο τεμάχια κάθετες κολώνες διαστάσεων 9,5 x 9,0 με ύψος 45cm. Μεταξύ τους συνδέονται με σωλήνα Φ60 x 2 x 255mm στην οποία επάνω υπάρχει η βάση του άξονα περιστροφής του κινητού μέρους.

Φορέας (κυρίως όργανο) με φιγούρες ζωάκια

Το κινητό μέρος αποτελείται από την δικολλητή δοκό διαστάσεων 9,5 x 9,0 x 300cm και ειδικά τεμάχια κατασκευασμένα από σημύδα με πάχος 21 mm, σε μορφή ζώο, τα οποία συναρμολογούνται μεταξύ τους με βίδες M 10. Στο επάνω και κάτω μέρος της φιγούρας συναρμολογούνται χειρολαβές και αναβολείς για να συγκρατούνται με ασφάλεια τα παιδιά κατά την διάρκεια χρήσης τού οργάνου. Επιπλέον φέρει κάθισμα κατάλληλων διαστάσεων από αντιολισθητική σημύδα πάχους 21mm. Κάτω από την δικολλητή δοκό προσαρμόζονται δύο λάστιχα για να υπάρχει απόσβεση της κρούσης του οργάνου τα λάστιχα περιέχουν λινά για να αυξάνουν την αντοχή στην κρούση και τις καιρικές συνθήκες. Στην μέση και στο κάτω μέρος της δικολλητής δοκού μπαίνει ειδικός μηχανισμός με κουζινέτο (ρουλεμάν με άξονα) για να το ασφαλίζει.

A.31 Δραστηριότητα βρέστη θέση

Δραστηριότητα Βρες τη θέση.			
Γενικές διαστάσεις:		Διαστάσεις χώρου ασφαλείας:	
Μήκος:	98 cm	Μήκος:	- cm
Πλάτος:	9,50 cm	Πλάτος:	- cm
Ύψος:	100 cm	Μέγιστο ύψος πτώσης:	- cm
Ηλικιακή ομάδα:	1,5 - 14 ετών.	Πρόταση χρήσης:	1 Άτομα
Δραστηριότητες:	Παιχνίδι ρόλων, Λαβύρινθος, Βρες την θέση.		
Αποτελείται από δύο κάθετες δοκούς με χαραγμένες φιγούρες και διαδρομές που οδηγούν στο σωστό σχήμα. Κατάλληλο για ΑΜΕΑ.			

Διάταξη:

Αποτελείται από δύο κολώνες κάθετες στο έδαφος όπου ανάμεσα τους τοποθετείται η δραστηριότητα.

Τεχνική περιγραφή επιμέρους στοιχείων:

Αποτελείται από δύο (2) κολώνες σύνθετης πλαστικοποιημένης ξυλείας κυκλικής διατομής διαμέτρου 80mm μήκους 125cm με εξωτερικό πάχος τοιχώματος 6mm. Το εξωτερικό τοίχωμα ενώνεται με εσωτερική τετράγωνη οπή εσωτερικών διαστάσεων 30 x 30mm της οποίας το κέντρο βρίσκεται στο κέντρο της κυκλικής διατομής. Η ένωση αυτή υλοποιείται διαμέσου τεσσάρων (4) νευρώσεων ίδιου υλικού με την πλαστικοποιημένη ξυλεία πάχους 5mm. Στην οπή τοποθετείται τετράγωνη χαλυβδοσωλήνα διαστάσεων εξωτερικών διαστάσεων 30 x 30mm πάχους 2mm και ίδιου ύψους με την πλαστικοποιημένη ξυλεία. Όλη η κατασκευή της κυκλικής σύνθετης ξυλείας είναι χυτή έκτος από την χαλυβδοσωλήνα που τοποθετείται εργοστασιακά στο κέντρο της. Οι κολώνες είναι κάθετες στο έδαφος όπου ανάμεσα τους τοποθετείται η δραστηριότητα.

Η δραστηριότητα αποτελείται από δύο καθρόνια 4,5 x 4,5 x 87cm που συνδέουν τα πάνελ με τις κολώνες, ένα πάνελ από HPL πάχους 18mm μεταξύ των δύο δοκαριών και ένα πάνελ HPL 12mm. Τα πάνελ είναι χαραγμένα με CNC ώστε να δημιουργείται ένας λαβύρινθος σε κάποιες από τις άκρες του οποίου φέρει χαραγμένα με CNC διάφορες μορφές. Υπάρχουν ακόμα τέσσερα (4) θεματικά από HPL πάχους 18mm, καθένα από τα οποία φέρει διάφορες μορφές που είναι χαραγμένα και στο πάνελ. Οι μορφές αυτές είναι ενσωματωμένες στο πάνελ και μετακινούνται μέσα στον λαβύρινθο δίνοντας τη δυνατότητα στο παιδί να ταιριάζει τη μορφή με αυτή που είναι χαραγμένη στο πάνελ.

A.32 Σύνθετο με τούνελ και γέφυρες

Σύνθετο με τούνελ και γέφυρες.			
Γενικές διαστάσεις:		Διαστάσεις χώρου ασφαλείας:	
Μήκος:	460 cm	Μήκος:	810 cm
Πλάτος:	300 cm	Πλάτος:	600 cm
Ύψος:	230 cm	Μέγιστο ύψος πτώσης:	60 cm
Ηλικιακή ομάδα:	3 - 14 ετών.	Πρόταση χρήσης:	13 Άτομα
Δραστηριότητες:	Παρατηρητήριο, Εύκολη Ανάβαση, Ολίσθηση, Μπουσούλημα, κινούμενη γέφυρα, παιχνίδι ρόλων		
Αποτελείται από δύο ασκεπή πατάρια σε ύψος +20εκ, από δύο πατάρια με δύριχτη σκεπή σε ύψος +60cm ένα πλαστικό τούνελ, μια γέφυρα με κινούμενα πατήματα, δύο κεκλιμένες γέφυρες, μια τσουλήθρα, ένα μπαλκόνι, πέντε φράγματα προστασίας			

Διάταξη οργάνου:

Η χρήστης εισέρχεται στο σύνθετο όργανο από τον χαμηλό ασκεπή πύργο στα αριστερά έχει φράγμα προστασίας ενώ σε δεξιά έχει την κεκλιμένη γέφυρα που οδηγεί στον ψηλό πύργο με σκεπή και τσουλήθρα, σε ευθεία από τον πρώτο πύργου βρίσκετε η γέφυρα με τα αιωρούμενα πατήματα. Στα δεξιά του δεύτερου χαμηλού ασκεπή πύργου υπάρχει η δεύτερη κεκλιμένη γέφυρα που οδηγεί στον δεύτερο πύργο με σκεπή και μπαλκόνι. Στα δεξιά αυτού του πύργου υπάρχει ένα πλαστικό τούνελ που οδηγεί στον πρώτο ψηλό πύργο σε ευθεία από το τούνελ υπάρχει η τσουλήθρα. Οι υπόλοιπες πλευρές των πύργων προστατεύονται από φράγματα πτώσεων.

Τετράγωνη πλατφόρμα με δίριχτη σκεπή:

Οι δύο πλατφόρμες με σκεπή είναι όμοιες στην κατασκευή, τις διαστάσεις και το ύψος τοποθέτησης τους. Αποτελούνται από:

Τέσσερις ξύλινες επικολητές κολώνες διατομής 95 x 90mm, μία πλατφόρμα που αποτελείται από ένα τετράγωνο πλαίσιο με ξυλοδοκούς διατομής 85 x 85mm και ένα κόντρα πλακέ θαλάσσης με αντιολισθητικό δάπεδο 21mm, ένα σκέπαστρο που αποτελείται από δύο κόντρα πλακέ θαλάσσης τοποθετημένα υπό κλίση μεταξύ τους. Στις ελεύθερες πλευρές του παταριού προσαρμόζονται φράγματα για την προστασία από πτώση από κόντρα πλακέ θαλάσσης 15mm.

Τετράγωνη πλατφόρμα χωρίς σκεπή:

Οι δύο πλατφόρμες χωρίς σκεπή είναι όμοιες στην κατασκευή, τις διαστάσεις και το ύψος τοποθέτησης τους. Αποτελούνται από:

Τέσσερις ξύλινες επικολητές κολώνες διατομής 95 x 90mm, μια πλατφόρμα που αποτελείται από ένα τετράγωνο πλαίσιο με ξυλοδοκούς διατομής 85 x 85mm και ένα κόντρα πλακέ θαλάσσης με αντιολισθητικό δάπεδο 21mm. Στις ελεύθερες πλευρές του παταριού προσαρμόζονται φράγματα για την προστασία από πτώση από κόντρα πλακέ θαλάσσης 15mm.

Κεκλιμένη γέφυρα:

Οι κεκλιμένες γέφυρες είναι όμοιες και τοποθετημένες παράλληλα μεταξύ τους. Ενώνουν τις πλατφόρμες με σκεπή με τις ασκεπείς με υψομετρική διαφορά 300mm, χρησιμοποιώντας τα υποστυλώματα τους για στήριξη. Αποτελούνται από:

Έναν ορθογωνικό σκελετό από κοιλοδοκούς 60 x 40mm και πάτωμα από κόντρα πλακέ θαλάσσης με αντιολισθητική επιφάνεια πάχους 21mm και δύο (2) μεταλλικά πλαίσια με κατακόρυφα κάγκελα από σιδηροσωλήνα Φ26mm.

Γέφυρα με κινούμενα πατήματα μήκος 125cm:

Η γέφυρα με κινούμενα πατήματα ενώνει τις δύο ασκεπείς πλατφόρμες και στηρίζεται στα ενδιάμεσα υποστυλώματα τους. Αποτελείται από τρία μεταλλικά πλαίσια σχήματος Π που έχουν στο κάτω μέρος

ενσωματωμένο πάτημα από ειδικό αντιολισθητικό υλικό πάχους 21mm. Τα πλαίσια ενώνονται μεταξύ τους με αλυσίδες και έχουν δυνατότητα κίνησης σε συγκεκριμένο εύρος. Αναρτώνται από ειδικά κουζινέτα που είναι προσαρτημένα σε δύο κουπαστές από σιδηροσωλήνα Φ42mm.

Τούνελ με μήκος 125cm:

Το τούνελ ενώνει τις δύο πλατφόρμες με σκεπή και στηρίζεται στα υποστυλώματα τους. Το τούνελ αποτελείται από σωλήνα πολυαιθυλενίου διπλού τοιχώματος υψηλής πυκνότητας Φ630mm και εσωτερικής διαμέτρου Φ533mm, στερεωμένο σε πλαϊνά από σημύδα (πλακάζ Θαλάσσης) 21mm και διάστασης 75 x 98cm. Η κατασκευή τοποθετείται ανάμεσα σε υποστυλώματα σε κατάλληλο ύψος. Ο σωλήνας του τούνελ είναι κατασκευασμένος σύμφωνα με το EN13476.

Μπαλκόνι (διάτρητη λαμαρίνα):

Το μπαλκόνι κατασκευάζεται από δύο ημικυκλικά τόξα κατασκευασμένα από χαλυβδοσωλήνα 26 x 2,0mm και πάτωμα από σημύδα με αντιολισθητικό δάπεδο πάχους 21mm. Τα δύο τόξα είναι συγκολλημένα στις άκρες τους με δύο χαλυβδοελάσματα για να προσαρμοστούν στον πύργο. Τα δύο τόξα απέχουν το ένα από το άλλο 60cm όπου ανάμεσα τους τοποθετείται διάτρητη λαμαρίνα.

Τσουλήθρα με δύο σπασίματα για πατάρι 60cm:

Στην θέση της τσουλήθρας προσαρμόζουν τα πλαϊνά ασφαλείας σχήματος Γ για την καλύτερη προστασία των παιδιών.

Αποτελείται από την σκάφη, τα πλαϊνά ασφαλείας, την μπάρα κρατήματος και τη βάση. Η σκάφη έχει πλάτος 46,5cm και κατασκευάζεται από λαμαρίνα γαλβανιζέ πάχους 1,5mm. Είναι διαμήκη στραντζαρισμένη στις δύο μεγάλες πλευρές και φέρει οπές μέσω των οποίων βιδώνεται στις κουπαστές με κατάλληλες βίδες. Οι κουπαστές της τσουλήθρας κατασκευάζονται από σημύδα πάχους 21mm. Τα πλαϊνά ασφαλείας σχήματος Γ κατασκευάζονται από σημύδα πάχους 15mm. Στο κενό μεταξύ των πλαϊνών ασφαλείας και των υποστυλωμάτων προσαρμόζονται ειδικά τεμάχια από ξύλο σε κάθε πλευρά. Στο άνω μέρος, σε ύψος 75cm από τη σκάφη, τα πλαϊνά ασφαλείας ενώνονται με την μπάρα κρατήματος η οποία είναι κατασκευασμένη από σωλήνα βαρέως τύπου Φ27mm. Η μπάρα κρατήματος και τα πλαϊνά αναγκάζουν το παιδί να βρεθεί σε καθιστή θέση προκειμένου να κατέβει από την τσουλήθρα. Για την πάκτωση ή τη στήριξη της τσουλήθρας κατασκευάζονται ειδικά τεμάχια προσαρμοζόμενα στην τσουλήθρα.

A.33 Δραστηριότητα Λαβύρινθος - Δίνη

Δραστηριότητα Λαβύρινθος - Δίνη.			
Γενικές διαστάσεις:		Διαστάσεις χώρου ασφαλείας:	
Μήκος:	98 cm	Μήκος:	298 cm
Πλάτος:	9,5 cm	Πλάτος:	209,5 cm
Ύψος:	100 cm	Μέγιστο ύψος πτώσης:	- cm
Ηλικιακή ομάδα:	1,5 - 14 ετών.	Πρόταση χρήσης:	2 Άτομα
Δραστηριότητες:	Παιχνίδι ρόλων, Λαβύρινθος, Δίνη.		
Αποτελείται από δύο κάθετες δοκούς με δύο δραστηριότητες μια από κάθε πλευρά η μια είναι περιστρεφόμενος λαβύρινθος και η άλλα περιστρεφόμενη δίνη. Κατάλληλο για ΑΜΕΑ.			

Το παιχνίδι είναι σχεδιασμένο έτσι ώστε να επιτρέπει, με τις κατάλληλες προσβάσεις και διατάξεις ασφαλούς χρήσης και τη συμμετοχή παιδιών με ειδικές ανάγκες (ΑΜΕΑ) σύμφωνα με τα προβλεπόμενα στις ευρωπαϊκές και διεθνείς προδιαγραφές.

Τεχνική περιγραφή επιμέρους στοιχείων:

Αποτελείται από δύο (2) κολώνες σύνθετης πλαστικοποιημένης ξυλείας κυκλικής διατομής διαμέτρου 80mm μήκους 125cm με εξωτερικό πάχος τοιχώματος 6mm. Το εξωτερικό τοίχωμα ενώνεται με εσωτερική τετράγωνη οπή εσωτερικών διαστάσεων 30X30mm της οποίας το κέντρο βρίσκεται στο κέντρο της κυκλικής διατομής. Η ένωση αυτή υλοποιείται διαμέσου τεσσάρων (4) νευρώσεων ίδιου υλικού με την

πλαστικοποιημένη ξυλεία πάχους 5mm. Στην οπή τοποθετείται τετράγωνη χαλυβδοσωλήνα διαστάσεων εξωτερικών διαστάσεων 30 x 30mm πάχους 2mm και ίδιου ύψους με την πλαστικοποιημένη ξυλεία. Όλη η κατασκευή της κυκλικής σύνθετης ξυλείας είναι χυτή έκτος από την χαλυβδοσωλήνα που τοποθετείται εργοστασιακά στο κέντρο της. Οι κολώνες είναι κάθετες στο έδαφος όπου ανάμεσα τους τοποθετείται η δραστηριότητα.

Ανάμεσα από τις κολώνες υπάρχει μια σημύδα διαστάσεων 80 x 62 και πάχος 21mm. Δύο καδρόνια διαστάσεων 4,5 x 4,5 x 62cm ενώνουν το κεντρικό πάνελ σημύδα με τις δύο κολώνες.

Δύο δραστηριότητες ολοκληρώνουν το όργανο: μια δραστηριότητα δίνη και μια λαβύρινθος. Οι δραστηριότητες είναι στερεωμένες με τρόπο που επιτρέπεται η περιστροφή τους γύρω από έναν άξονα.

Η δραστηριότητα λαβύρινθος αποτελείται από ένα χαραγμένο πάνελ σημύδας διαμέτρου 44cm χαραγμένη από πλεξιγκλάς τριών χλυστών διαμέτρου 44cm το οποίο τοποθετείται μπροστά από το χαραγμένο πάνελ. Μέσα στην χάραξη τοποθετείται μεταλλική μπίλια ώστε ο χρήστης να προσπαθήσει να την οδηγήσει στο κέντρο του λαβύρινθου.

Η δραστηριότητα δίνη αποτελείται από ένα χαραγμένο πάνελ σημύδας διαμέτρου 44cm.

ΟΜΑΔΑ Β'

*Μη επιλέξιμες δαπάνες προγράμματος ΦΙΛΟΔΗΜΟΣ II
(Αστικός-αθλητικός εξοπλισμός, Γενικές εργασίες)*

B.1 Ξύλινη περίφραξη παιδικής χαράς

Αποτελείται:

Αποτελείται από δύο οριζόντια καδρόνια πάνω στα οποία τοποθετούνται τα καδρόνια της περίφραξης. Στο τελείωμα κάθε πλαισίου τοποθετείται κολώνα από την οποία ξεκινάει το επόμενο πλαίσιο.

Τεχνική περιγραφή επιμέρους στοιχείων:

Το κάθε δίμετρο πλαίσιο τοποθετείται ανάμεσα σε δύο κολώνες στήριξης, διαστάσεων 9,5 x 9,0cm και ύψους 110 cm στις οποίες προσαρμόζονται οι βάσεις πάκτωσης. Οι δύο κολώνες ενώνονται μεταξύ τους από τους δύο ξύλινους παράλληλους δοκούς του πλαισίου, διαστάσεων 7,5 x 4,5 x 200cm. Μεταξύ των δύο παράλληλων δοκών τοποθετούνται εννέα κάθετα ξύλα διαστάσεων 12 x 2,0 x 80cm. Το διάκενο μεταξύ των κάθετων στοιχείων είναι 8,0cm.

Στην κορυφή από τις κολώνες της περίφραξης τοποθετούνται διακοσμητικές πλαστικές τάπες διαστάσεων 10x10cm.

Η περίφραξη πακτώνεται είτε στο έδαφος μέσω μεταλλικών δοκοθηκών είτε βιδώνεται σε υφιστάμενο σκυρόδεμα με τις απαραίτητες βάσεις και μικροϋλικά στήριξης.

B.2 Ξύλινη πόρτα για περίφραξη παιδικής χαράς

Μήκος : 100cm, Πλάτος: 10cm, Ύψος: 110cm

Διάταξη:

Η πόρτα έχει την ίδια μορφή με την ξύλινη ίσια περίφραξη. Αποτελείται από ένα πλαίσιο του ενάμισου μέτρου το οποίο βρίσκεται ανάμεσα σε δύο ξύλινες κολώνες.

Τεχνική περιγραφή επιμέρους στοιχείων:

Το φύλλο αποτελείται από δύο ξύλινους παράλληλους δοκούς διαστάσεων 7,0 x 4,5 x 150cm. Μεταξύ των δύο παράλληλων δοκών τοποθετούνται κάθετα ξύλα διαστάσεων 12 x 2,5 x 75cm. Το διάκενο μεταξύ των κάθετων στοιχείων είναι 8,0 cm. Ακόμα τοποθετείται μία χιαστή δοκό 7,5 x 4,5cm για ενίσχυση της κατασκευής, δύο μεντεσέδες και μία κάθετη κολώνα διαστάσεων 9,5 x 9,0 x 110cm όπου προσαρμόζεται η

βάση πάκτωσης. Στην κορυφή από τις κολώνες της πόρτας τοποθετούνται διακοσμητικές πλαστικές τάπες διαστάσεων 10x10cm. Η ξύλινη πόρτα έχει έναν σύρτη ειδικά κατασκευασμένο ώστε να μπορεί να μπει και κλειδαριά ασφαλείας. Η ξύλινη πόρτα εδράζεται σε έδαφος μέσω μεταλλικών δοκοθηκών και σε υφιστάμενο τοίχιο με τις απαραίτητες βάσεις και μικροϋλικά στήριξης και κλειδώματος.

B.3 Ξύλινη πινακίδα παιδικής χαράς

Μήκος 105cm, Πλάτος 12,5cm, Ύψος 200cm.

Τεχνική περιγραφή επιμέρους στοιχείων:

Ένας στύλος στήριξης από κολώνα σύνθετης πλαστικοποιημένης ξυλείας στρόγγυλης διατομής εξωτερικών διαστάσεων Φ120mm και μήκος 210cm με εξωτερικό πάχος τοιχώματος 5mm που έχει μία εσωτερική τετράγωνη οπή διαστάσεων 45 x 45mm. Το πάχος της εσωτερικής οπής είναι 5mm. Το εξωτερικό τοίχωμα της τετράγωνης διατομής ενώνεται με την εσωτερική τετράγωνη οπή μέσου οκτώ (8) νευρώσεων δημιουργώντας οκτώ τραπέζια σχήματα διαστάσεων 33 x 28mm. Στην καρδιά της κολώνας υπάρχει μία τετράγωνη χαλυβδοσωλήνα διαστάσεων 45 x 45mm πάχους 2mm. Όλη η κατασκευή της τετράγωνης σύνθετης ξυλείας είναι χυτή έκτος από την μεταλλική σωλήνα που τοποθετείται εργοστασιακά στο κέντρο της.

Πάνω στην κολώνα στήριξης βιδώνεται (πάνελ) κατασκευασμένο από σημίδα (πλακάς θαλάσσης) με πάχος 15mm, διαστάσεων 105x75. Πάνω το πλακάζ φέρει τις απαιτούμενες πληροφορίες βάσει του άρθρου 5 παρ. 3 της υπ' αριθ. 28492/2009 Υπουργική Απόφαση (ΦΕΚ 931/Β/2009) και όπως αυτό τροποποιήθηκε με την υπ' αριθμό 27934/2014 ΦΕΚ 2029 (Β' 2029) Υπ. Απόφασης.

- Απαγόρευση εισόδου για ζώα συντροφιάς, με εξαίρεση σκύλους - συνοδούς ατόμων με αναπηρία.
- Τις ηλικιακές ομάδες παιδιών για τις οποίες προορίζεται η παιδική χαρά.
- Τηλέφωνα έκτακτης ανάγκης.
- Τηλέφωνα επικοινωνίας με τον ΟΤΑ.
- Προτροπή για διατήρηση της καθαριότητας.
- Τις ώρες λειτουργίας της παιδικής χαράς.

Βιδώνεται πλεξιγκλάς 3mm διαστάσεων 72x103 πάνω στο πλακάζ για προστασία των γραμμάτων.

B.4 Ξύλινο Δοχείο απορριμμάτων

Διάμετρος: 100cm, Ύψος: 46cm

Ο κάδος απορριμμάτων είναι 40 λίτρα και αποτελείται: α) από τον σκελετό του κάδου, β) Τα κάθετα ξύλινα δοκάρια και γ) έναν εσωτερικό κάδο.

Τεχνική περιγραφή επιμέρους στοιχείων:

α) Ο σκελετός είναι κατασκευασμένος από χαλύβδινη σωλήνα διαστάσεων 48 x 2,0 mm. Στην κορυφή προσαρμόζονται δύο στεφάνια από λάμα 30 x 3,0 mm σε διάμετρο 40cm και σε απόσταση 50cm μεταξύ τους. Στο κάτω μέρος του σκελετού υπάρχει τετράγωνη βάση με τέσσερις οπές περιμετρικά για να στερεωθεί ο κάδος στο έδαφος.

β) Τα δέκα τέσσερα ξύλινα δοκάρια περτσινώνονται περιμετρικά σε ίσες αποστάσεις μεταξύ τους. Το καθένα από αυτά έχει διαστάσεις 5,7 x 2,5 x 60cm. Είναι από ξυλεία Πεύκης αρκτικού κύκλου (Σουηδική) πλαναρισμένη από όλες τις μεριές με στρογγυλεμένες τις ακμές.

γ) Ο εσωτερικός έχει διαστάσεις Διάμετρο 38cm και Ύψος 50cm (καλάθι σχήματος κυλινδρικού). Είναι κατασκευασμένος από γαλβανισμένη λαμαρίνα σχήματος κυλινδρικού. Φέρει δύο χειρολαβές στο πάνω χείλος εσωτερικά και διαμετρικά αντίθετες για να μπορεί να προσθαφαιρείται εύκολα από το χρήστη. Το βάρος του κάδου θα είναι έξι κιλά περίπου.

B.5 Δοχείο απορριμμάτων emoji

Ύψος 79,7cm, Διάμετρος Βάσης 37,6cm, Διάμετρος Κεφαλιού 52,2cm

Ο κάδος απορριμμάτων είναι 60 λίτρα αποτελείται από το σώμα του κάδου, το καπάκι του και έναν εσωτερικό κάδο.

Όλοι οι κάδοι ανακύκλωσης κατασκευάζονται με αντιμικροβιακή προστασία για να εμποδίσουν την ανάπτυξη μικροβιακών br στο 99,9%. Το αντιμικροβιακό πρόσθετο προστίθεται κατά τη διαδικασία κατασκευής του κάδου και διανέμεται σε όλο το δοχείο. Είναι ανθεκτικό, δεν ξεπλένεται και έχει ενεργή διάρκεια ζωής. Τα έντονα χρώματα που έχουν οι κάδοι ενθαρρύνουν τα παιδιά να τακτοποιούν και να ανακυκλώνουν τα απορρίμματα.

Τεχνική περιγραφή επιμέρους στοιχείων:

Ο κάδος απορριμμάτων αποτελείται από ένα ενιαίο ομοιόμορφο σώμα με το καπάκι του να αναπαριστά φωτεινά πολύχρωμα πρόσωπα emoji. Είναι κατασκευασμένο από πολυαιθυλένιο με σταθεροποιητή για την UV ακτινοβολία, με αντιμικροβιακές ιδιότητες, 100% ανακυκλωμένο και ανακυκλώσιμο ακόμα και αν τοποθετηθεί λανθασμένα στον χώρο υγειονομικής ταφής τα μέρη είναι αδρανή και δεν περιέχουν τοξικά συστατικά. τμήματα του κάδου από χάλυβα είναι ανακυκλώσιμα και ανακυκλώνονται εύκολα. Το υλικό κατασκευής του κάδου είναι ιδιαίτερα ανθεκτικό σε ακραίες θερμοκρασίες, πιθανούς βανδαλισμούς και χρήζει ελάχιστης συντήρησης αφού η επιφάνειά του δεν θα απαιτεί βάψιμο, καθαρισμό και το χρώμα της θα διατηρείται στην αρχική του κατάσταση. Ο κάδος δεν παρουσιάζει εμφανείς ενώσεις, συνδέσεις ή κολλήσεις. Τόσο το κυρίως σώμα, όσο και η βάση αποτελούν ένα ομοιογενές περίβλημα, με εσοχές όπου επικολλούνται εργοστασιακά διακοσμητικές ή ανακλαστικές ταινίες. Ταυτόχρονα πρόκειται για ένα υλικό ιδιαίτερα φιλικό προς το περιβάλλον. Είναι κατάλληλο για εσωτερική και εξωτερική χρήση. Στο κυρίως σώμα προσαρμόζεται το ενιαίο καπάκι με άνοιγμα, για τη ρίψη απορριμμάτων. Κατ' αυτόν τον τρόπο η πρόσβαση στο δοχείο απορριμμάτων είναι ιδιαίτερα εύκολη. Επίσης φέρει σύστημα αυτόματου κουμπώματος και ανοίγματος με περιστροφή και ανάκληση, ανάμεσα στο κυρίως σώμα και τη βάση, που διευκολύνει το άνοιγμα και κλείσιμο για την αποκομιδή. Περιέχει μεταλλικό εσωτερικό κάδο χωρητικότητας περίπου 60lt, από γαλβανισμένο χάλυβα. Η χρωματική επιλογή για τον κάδο περιλαμβάνει ποικιλία επιλογών σε αποχρώσεις. Ο κάδος δεν παρουσιάζει εμφανείς ενώσεις, συνδέσεις ή κολλήσεις. Τόσο το κυρίως σώμα, όσο και η βάση αποτελούν ένα ομοιογενές περίβλημα, με στρογγυλεμένες επιφάνειες. Δεν ξεφλουδίζει, δεν σκουριάζει και δεν ξεβάφει. Συνοδεύεται επί ποινή αποκλεισμού με βεβαίωση από το εργοστάσιο κατασκευής ότι είναι κατασκευασμένο με αντιμικροβιακή προστασία.

B.6 Παγκάκι υψηλής αντοχής

Μήκος 170cm, Πλάτος 72cm, Ύψος 80cm

Τεχνική περιγραφή επιμέρους στοιχείων:

Αποτελείται από δέκα (10) καθρόνια πλαστικοποιημένης μασίφ ξυλείας, οχτώ (8) μήκους 200cm και διατομής 57 x 32mm και δύο (2) τεμάχια μήκους 200cm ειδικού προφίλ με στρογγυλοποιημένη την μια πλευρά, η διατομή του προφίλ είναι μήκος 97mm και πάχος 49mm το προφίλ δημιουργεί στην μια πλευρά κύκλο με διάμετρο 49mm ενώ στην άλλη πλευρά έχει ορθογωνικό σχήμα πλάτος 48mm και πάχος 30mm, τα τεμάχια με ειδικό προφίλ τοποθετούνται στο πρώτο τεμάχιο του καθίσματος και το πρώτο της πλάτης. Τα τεμάχια εδράζουν πάνω σε δύο (2) μεταλλικές βάσεις κατασκευασμένες από χαλυβδόελασμα πάχους 10mm μοντέρνου καμπυλωτού σχήματος με στρογγυλή διακοσμητική οπή στο κέντρο, κομμένο με λείζερ ώστε να μας δώσει τέλειο φινίρισμα. Στο κάτω μέρος υπάρχει συγκολλημένη πλάκα ίδιας τεχνοτροπίας με δύο οπές για να γίνεται ή συγκράτηση στο έδαφος. Τα τεμάχια τοποθετούνται εσωτερικά από τις βάσεις με την βοήθεια χαλύβδινων εξαρτημάτων με τρύπες.

B.7 Παγκάκι Αχλάδι

Μήκος: 200 cm, Πλάτος: 60 cm, Ύψος: 75 cm

Τεχνική περιγραφή επιμέρους στοιχείων:

Αποτελείται από πέντε ξύλα διατομής 70x45mm μήκους 1600mm, τα οποία εδράζουν πάνω σε δύο μεταλλικές βάσεις. Οι βάσεις κατασκευάζονται από λάμα 8mm και χαλυβδοσωλήνα Φ48mm πάνω στις οποίες εδράζουν διακοσμητικά πανελ πάχους 9mm και 15mm σε μορφή αχλαδιού.

Το κάθισμα κι η πλάτη κατασκευάζεται από λάμα 8mm διαστάσεων 720x50mm και χρησιμοποιούνται τρία ξύλα για το κάθισμα και δύο ξύλα για την πλάτη. Το κάθισμα με την πλάτη σχηματίζει κατάλληλη γωνία έτσι ώστε με την τοποθέτηση των ξύλων το τελικό σχήμα του καθίσματος να είναι ανατομικό. Οι ξύλινες ράβδοι βιδώνονται με κασονόβιδες M8 και παξιμάδια ασφαλείας αφήνοντας κατάλληλα κενά μεταξύ τους. Στο κάτω μέρος της λάμας με διατομή 8mm ηλεκτροσυγκολούνται λάμες 5mm, διαστάσεων 300x3mm και 160x3mm, ώστε να συγκρατούν τα διακοσμητικά πανέλα με μορφή αχλαδιού και γρασιδιού. Τα διακοσμητικά πάνελ έχουν διαστάσεις 800x650mm με πάχος 21mm για το σώμα του αχλαδιού, και 730x120 με πάχος 12mm από σημύδα για το γρασιδί. Το διακοσμητικό φύλο στην κορυφή του αχλαδιού κατασκευάζεται από σημύδα πάχους 12mm. Η λάμα του καθίσματος ενώνεται με σωλήνα Φ48x300mm πάχους 2mm. Η σωλήνα καταλήγει σε μια γωνία 110x500mm πάχους 5mm η οποία φέρει οπές για την αγκύρωση της βάσης σε τσιμέντο ή σε περίπτωση πάκτωσης σε χώμα προεκτείνεται η σωλήνα κατά 30cm.

B.8 Βρύση Παιδικής Χαράς Συννεφάκι

Τεχνική περιγραφή επιμέρους στοιχείων:

Η βρύση αποτελείται από έναν κεντρικό κουρμπριστό σωλήνα, τον μηχανισμό της βρύσης και ένα διακοσμητικό πάνελ σε σχήμα σύννεφο.

Ο κεντρικός σωλήνας διατομής Φ60mm καταλήγει σε ένα χαλυβδοέλασμα 20x30 πάχους 5mm. Η στερέωση της βρύσης γίνεται μέσω ενός χαλυβδοελάσματος 15x15 και πάχους 5mm, το οποίο φέρει 4 τρύπες Φ12mm για το βίδωμα αυτού σε μπετόν απευθείας ή πάκτωση σε χώμα με την βοήθεια αντίστοιχης βάσης.

Στο άνω μέρος ο κεντρικός σωλήνας θα σχηματίζει καμπύλη 90° και θα καταλήγει στο χαλυβδοέλασμα 20x30 όπου βιδώνεται με κασονόβιδες και παξιμάδια ασφαλείας το διακοσμητικό πάνελ σχήματος σύννεφο από HPL τύπου MEG διαστάσεων περίπου 50x30 πάχους 12mm.

Ο μηχανισμός της βρύσης θα αποτελείται από ρυθμιζόμενο έμβολο με ρυθμιζόμενη διάρκεια ροής και αυτόματου κλεισίματος. Αυτό θα πρέπει να επιτυγχάνεται με ειδικά σχεδιασμένο μηχανισμό ελατηρίου που θα βρίσκεται στο εσωτερικό της βρύσης. Η βρύση θα ενεργοποιείται με την πίεση του εμβόλου. Η παροχή του νερού θα γίνεται μέσω πλαστικού σωλήνα ύδρευσης, ο οποίος διέρχεται μέσα από τον κεντρικό σωλήνα της κατασκευής.

Την βρύση την συνοδεύει προκατασκευασμένη σχάρα όμβριων.

B.9 Πιστοποίηση παιδικών χαρών

Όσον αφορά στην πιστοποίηση συμμόρφωσης της παιδικής χαράς, αυτή γίνεται από διαπιστευμένο φορέα ελέγχου και πιστοποίησης, όπως ορίζεται στο άρθρο 11 της υπ' αριθ. 28492/2009 Υπ. Απόφασης και τονίζεται ότι πρέπει να περιλαμβάνει οπωσδήποτε τον έλεγχο του εξοπλισμού, της ορθής εγκατάστασής του, του χώρου πτώσης, των αποστάσεων ασφαλείας, της επιφάνειας πρόσκρουσης, καθώς επίσης και των πιστοποιητικών συμμόρφωσης του εξοπλισμού και των δαπέδων ασφαλείας, με τα ισχύοντα πρότυπα. Ο ανάδοχος είναι υποχρεωμένος μετά το πέρας των εργασιών, να προσκομίσει την πιστοποίηση των παιδικών χαρών σύμφωνα με τα ανωτέρω.

ΣΥΝΟΛΙΚΟΣ ΕΝΔΕΙΚΤΙΚΟΣ ΠΡΟΥΠΟΛΟΓΙΣΜΟΣ

Στον ανωτέρω προϋπολογισμό των υπό προμήθεια προϊόντων περιλαμβάνονται όλες οι απαραίτητες δαπάνες και κόστη που αφορούν την μεταφορά και τοποθέτηση στους χώρους των παιδικών χαρών για τις οποίες προορίζονται.

ΕΝΔΕΙΚΤΙΚΟΣ ΠΡΟΥΠΟΛΟΓΙΣΜΟΣ					
Α'. Επιλέξιμες δαπάνες προγράμματος ΦΙΛΟΔΗΜΟΣ II (Όργανα παιδικής χαράς-Φωτιστικά-Δάπεδα ασφαλείας)					
A/A	ΠΕΡΙΓΡΑΦΗ ΕΙΔΟΥΣ	M/M	Ποσότητα	Τιμή Μονάδος	Σύνολο
1	Ελαστικά πλακίδια ασφαλείας για Υ.Π. 130cm	τμχ	257	115,00 €	29.555,00 €
2	Ελαστικά πλακίδια ασφαλείας για Υ.Π. 150cm	τμχ	36	130,00 €	4.680,00 €
3	Ηλιακό Φωτιστικό	τμχ	10	1.900,00 €	19.000,00 €
4	Μύλος Ροντέο	τμχ	1	5.000,00 €	5.000,00 €
5	Σύνθετο σπιτάκι με γερανό	τμχ	1	7.000,00 €	7.000,00 €
6	Ελατήριο 4 θέσεων	τμχ	1	5.500,00 €	5.500,00 €
7	Τσουλήθρα με καμπύλη αναρρίχηση	τμχ	1	6.500,00 €	6.500,00 €
8	Κούνια διθέσια (1v-1π)	τμχ	1	1.800,00 €	1.800,00 €
9	Τσουλήθρα νηπίων	τμχ	1	9.500,00 €	9.500,00 €
10	Κούνια 4 θέσεων (2π - 1v - 1ΑΜΕΑ)	τμχ	1	3.200,00 €	3.200,00 €
11	Τραμπάλα ορθίων	τμχ	1	4.800,00 €	4.800,00 €
12	Δραστηριότητα Κρουστά	τμχ	1	950,00 €	950,00 €
13	Δραστηριότητα Μεταλλόφωνο	τμχ	1	850,00 €	850,00 €
14	Ελατήριο Ελεφαντάκι	τμχ	1	750,00 €	750,00 €
15	Τσουλήθρα παιδων	τμχ	1	4.500,00 €	4.500,00 €
16	Εναέρια τραμπάλα παιδων	τμχ	1	8.500,00 €	8.500,00 €
17	Κούνια τριθέσια (1v-2π)	τμχ	1	2.100,00 €	2.100,00 €
18	Τσουλήθρα νηπίων	τμχ	1	3.400,00 €	3.400,00 €
19	Ελατήριο Άμαξα	τμχ	1	6.200,00 €	6.200,00 €
20	Παλινδρομικό άλογο	τμχ	1	800,00 €	800,00 €
21	Σύνθετο με γέφυρα και αναρρίχηση	τμχ	1	8.700,00 €	8.700,00 €
22	Τραμπάλα ξύλινη τύπου Α	τμχ	2	1.200,00 €	2.400,00 €
23	Δραστηριότητα Τρίλιζα	τμχ	1	750,00 €	750,00 €
24	Δραστηριότητα Αγώνας Ταχύτητας	τμχ	1	1.100,00 €	1.100,00 €
25	Τσουλήθρα Πύργος	τμχ	1	6.500,00 €	6.500,00 €
26	Ελατήριο Ακρίδα	τμχ	1	880,00 €	880,00 €
27	Ελατήριο ψαράκι	τμχ	1	820,48 €	820,48 €

28	Τραμπάλα ξύλινη τύπου Β	τμχ	1	1.200,00 €	1.200,00 €
29	Σύνθετο τρενάκι	τμχ	1	7.600,00 €	7.600,00 €
30	Τραμπάλα - σκυλάκια	τμχ	1	1.600,00 €	1.600,00 €
31	Δραστηριότητα Βρές τη Θέση	τμχ	1	850,00 €	850,00 €
32	Σύνθετο με τούνελ και γέφυρες	τμχ	1	9.200,00 €	9.200,00 €
33	Δραστηριότητα Δίνη Λαβύρινθος	τμχ	1	750,00 €	750,00 €
				Σύνολο Α:	166.935,48 €
				ΦΠΑ 24%	40.064,52 €
				Γενικό Σύνολο Α:	207.000,00 €
Β' Λοιπές Δαπάνες (Ιδίοι Πόροι)					
1	Ξύλινη περίφραξη παιδικής χαράς	μ	280	20,00 €	5.600,00 €
2	Πόρτα για ξύλινη περίφραξη με μήκος 150cm	τμχ	9	50,00 €	450,00 €
3	Πινακίδα	τμχ	9	30,00 €	270,00 €
4	Δοχείο απορριμμάτων ξύλινο	τμχ	6	40,00 €	240,00 €
5	Δοχείο απορριμμάτων εμποji	τμχ	3	55,00 €	165,00 €
6	Παγκάκι υψηλής αντοχής	τμχ	4	70,00 €	280,00 €
7	Παγκάκι Αχλάδι	τμχ	4	70,00 €	280,00 €
8	Βρύση συνεφάκι	τμχ	8	40,00 €	320,00 €
9	Πιστοποίηση Παιδικής χαράς	τμχ	9	50,00 €	450,00 €
				Σύνολο Β:	8.055,00 €
				ΦΠΑ 24%	1.933,20 €
				Γενικό Σύνολο Β:	9.988,20 €
				Τελικό Σύνολο Α+Β:	216.988,20 €

Η Συντάξασα

Ελέγχθηκε - Θεωρήθηκε

Η ΔΙΕΥΘΥΝΤΡΙΑ ΤΕΧΝΙΚΗΣ ΥΠΗΡΕΣΙΑΣ ΤΟΥ Α.Ο

ΣΤΑΥΡΟΥΛΑ ΙΩΑΝΝΙΔΗ

ΕΛΕΝΗ ΑΚΡΙΒΟΥ

ΠΟΛΙΤΙΚΟΣ ΜΗΧΑΝΙΚΟΣ

ΠΟΛΙΤΙΚΟΣ ΜΗΧΑΝΙΚΟΣ

**** Η ψηφιακά υπογεγραμμένη μελέτη παρατίθεται ξεχωριστά στα τεύχη του διαγωνισμού, με φυσικές υπογραφές δε, τηρείται στο φάκελο αρχείου του διαγωνισμού.

ΑΡΘΡΟ 1ο : Αντικείμενο της προμήθειας.

Η παρούσα μελέτη αφορά την προμήθεια εξοπλισμού για την «**ΠΡΟΜΗΘΕΙΑ ΚΑΙ ΤΟΠΘΕΤΗΣΗ ΕΞΟΠΛΙΣΜΟΥ ΓΙΑ ΤΗΝ ΑΝΑΒΑΘΜΙΣΗ ΤΩΝ ΠΑΙΔΙΚΩΝ ΧΑΡΩΝ ΤΟΥ ΔΗΜΟΥ ΑΓΡΑΦΩΝ**» του Δήμου Αγράφων, προκειμένου να βελτιωθούν και να αποκτήσουν τις προδιαγραφές που ορίζονται από την ισχύουσα νομοθεσία.

ΑΡΘΡΟ 2ο : Ισχύουσες διατάξεις.

Η προμήθεια θα πραγματοποιηθεί σύμφωνα με:

- ✓ Το ν. 3463/2006 «Κύρωσης του Κώδικα Δήμων και Κοινοτήτων» (ΦΕΚ Α' 114/08.06.2006), όπως αναδιατυπώθηκε με τον ν. 3536/2007 «Ειδικές ρυθμίσεις θεμάτων μεταναστευτικής πολιτικής και λοιπών ζητημάτων αρμοδιότητας Υπουργείου Εσωτερικών, Δημόσιας Διοίκησης & Αποκέντρωσης» (ΦΕΚ 42/Α'/23.02.2007).
- ✓ Το ν. 3852/2010 «Νέα αρχιτεκτονική της αυτοδιοίκησης και της αποκεντρωμένης διοίκησης - Πρόγραμμα Καλλικράτης» (ΦΕΚ Α' 87/07.06.2010).
- ✓ Το άρθρο 24 του ν. 2198/1994, σχετικά με την «Παρακράτηση φόρου στο εισόδημα από εμπορικές επιχειρήσεις» (ΦΕΚ 43 Α'/22.03.1994).
- ✓ Το ν. 3548/2007 «Καταχώρηση δημοσιεύσεων των φορέων του Δημοσίου στο νομαρχιακό και τοπικό Τύπο και άλλες διατάξεις» (ΦΕΚ 68/Α/2007).
- ✓ Το άρθρο 8 του ν. 2741/1999, «Ενιαίος Φορέας Ελέγχου Τροφίμων, άλλες ρυθμίσεις θεμάτων αρμοδιότητας του Υπουργείου Ανάπτυξης και λοιπές διατάξεις», σχετικά με τις Κρατικές Προμήθειες (ΦΕΚ Α' 199/28.09.1999).
- ✓ Το ν. 3861/2010 «Ενίσχυση διαφάνειας με την υποχρεωτική ανάρτηση νόμων και πράξεων κυβερνητικών, διοικητικών και αυτοδιοικηθικών οργάνων στο διαδίκτυο «Πρόγραμμα Διαύγεια» (ΦΕΚ 112/Α'/ 13-07-2010).
- ✓ Την Υπουργική Απόφαση 28492/11.05.2009 "Καθορισμός των προϋποθέσεων και των τεχνικών προδιαγραφών για την κατασκευή και τη λειτουργία των παιδικών χαρών των Δήμων και των Κοινοτήτων, τα όργανα και η διαδικασία της αδειοδότησης και ελέγχου τους, τη διαδικασία συντήρησης αυτών, καθώς και κάθε άλλη αναγκαία λεπτομέρεια" (ΦΕΚ 931Β/18.5.2009), όπως τροποποιήθηκε και ισχύει με την υπ' αριθ. 27934/2014 Υπ. Απόφαση (ΦΕΚ 2029/25.07.2014).
- ✓ Το άρθρο 57 του ν. 4403/2016 «Προσαρμογή της ελληνικής νομοθεσίας στις διατάξεις των άρθρων 19, 20, 29, 30, 33, 35, 40 έως 46 της Οδηγίας 2013/34/ΕΕ σχετικά με «τις ετήσιες οικονομικές καταστάσεις, τις ενοποιημένες οικονομικές καταστάσεις και συναφείς εκθέσεις επιχειρήσεων ορισμένων μορφών, την τροποποίηση της Οδηγίας 2006/43/ΕΚ του Ευρωπαϊκού Κοινοβουλίου και του Συμβουλίου και την κατάργηση των Οδηγιών 78/660/ΕΟΚ και 83/349/ ΕΟΚ του Συμβουλίου» (Ε.Ε. L 189 της 29ης Ιουνίου 2013) και στις διατάξεις της Οδηγίας 2014/95/ ΕΕ του Ευρωπαϊκού Κοινοβουλίου και του Συμβουλίου (Ε.Ε. L 330/1 της 15ης Νοεμβρίου 2014) «για την τροποποίηση της Οδηγίας 2013/34/ΕΕ όσον αφορά τη δημοσιοποίηση μη χρηματοοικονομικών πληροφοριών και πληροφοριών για την πολυμορφία από ορισμένες μεγάλες επιχειρήσεις και ομίλους» και άλλες διατάξεις αρμοδιότητας Υπουργείου Οικονομίας, Ανάπτυξης & Τουρισμού» (ΦΕΚ 125/Α/07-07-2016).
- ✓ Τις διατάξεις του ν. 4782/2021 (Α' 36), με τις οποίες τροποποιήθηκαν οι διατάξεις του ν. 4412/2016 «Δημόσιες Συμβάσεις Έργων, Προμηθειών και Υπηρεσιών προσαρμογή στις Οδηγίες 2014/24/ΕΕ και 2014/25/ΕΕ» (ΦΕΚ Α 147/08.08.2016) καθώς και στους όρους της με αριθ. 64233/08.06.2021 (Β' 2453/09.06.2021) Κοινής Απόφασης Υπουργών Ανάπτυξης και Επενδύσεων και Ψηφιακής Διακυβέρνησης με θέμα «Ρυθμίσεις τεχνικών ζητημάτων που αφορούν την ανάθεση των Δημοσίων Συμβάσεων Προμηθειών και Υπηρεσιών με χρήση των επιμέρους εργαλείων και διαδικασιών του Εθνικού Συστήματος Ηλεκτρονικών Δημοσίων Συμβάσεων (ΕΣΗΔΗΣ).

- ✓ Το άρθρου 1 του ν. 4250/2014 «Διοικητικές Απλουστεύσεις - Καταργήσεις, Συγχωνεύσεις Νομικών προσώπων και Υπηρεσιών του Δημοσίου Τομέα - Τροποποίηση Διατάξεων του π.δ. 318/1992 (Α' 161) & λοιπές ρυθμίσεις» (ΦΕΚ Α' 74/26-03-2014), περί κατάργησης της υποχρέωσης επικυρώσεων αντιγράφων εγγράφων.
- ✓ Το ν. 4155/2013 «Εθνικό Σύστημα Ηλεκτρονικών Δημοσίων Συμβάσεων και άλλες Διατάξεις» (ΦΕΚ Α' 120/29.05.2013).
- ✓ Το άρθρο 9, παράγραφος 4β του ν. 4205/2013 «Ηλεκτρονική επιτήρηση υπόδικων, κατάδικων και κρατούμενων σε άδεια και άλλες διατάξεις» (ΦΕΚ Α 242/06.11.2013).
- ✓ Το ν. 4013/2011 «Σύσταση ενιαίας Ανεξάρτητης Αρχής Δημοσίων Συμβάσεων και Κεντρικού Ηλεκτρονικού Μητρώου Δημοσίων Συμβάσεων - Αντικατάσταση του έκτου κεφαλαίου του ν. 3588/2007 - Προπρωτευτική διαδικασία εξυγίανσης και άλλες διατάξεις» (ΦΕΚ Α 204/15.09.2011).
- ✓ Την Υ.Α. Π1/2390/16-10-2013 (2677 Β) «Τεχνικές λεπτομέρειες και διαδικασίες λειτουργίας του Εθνικού Συστήματος Ηλεκτρονικών Δημοσίων Συμβάσεων (Ε.Σ.Η.ΔΗ.Σ.)».
- ✓ Την ΥΑ Φ.40.4/3/1031/23-4-2012 «Ρυθμίσεις για το Ηλεκτρονικό Δημόσιο Έγγραφο».
- ✓ Τη σειρά πρότυπων ασφαλείας EN1176:2008.

ΑΡΘΡΟ 3ο : Τρόπος προμήθειας.

Η εκτέλεση της προμήθειας αυτής θα πραγματοποιηθεί με δημόσιο ανοιχτό ηλεκτρονικό διαγωνισμό με όρους που καθορίζει η Οικονομική Επιτροπή.

ΑΡΘΡΟ 4ο : Προϋπολογισμός Προμήθειας - Χρηματοδότηση.

Ο συνολικός προϋπολογισμός προμήθειας ανέρχεται ενδεικτικά σε **174.990,48€**, συν **41.997,72€** για ΦΠΑ 24%. Συνολικά δηλαδή **216.988,20 €**. Η προμήθεια πρόκειται να χρηματοδοτηθεί από το πρόγραμμα ΦΙΛΟΔΗΜΟΣ II και από ιδίους πόρους του Δήμου Αγράφων.

ΑΡΘΡΟ 5ο : Ιδιότητες και Τεχνικές Προδιαγραφές - Συνοδευτικά έγγραφα.

Όλα τα είδη θα είναι προϊόντα βιομηχανικής γραμμής παραγωγής γνωστών και αναγνωρισμένων κατασκευαστικών οίκων, με καλή φήμη στην Ελλάδα και το εξωτερικό που θα έχουν πιστοποιητικό συμμόρφωσης σύμφωνα με τα αναφερόμενα στην παράγραφο 2.27 «Πρότυπα διασφάλισης ποιότητας και πρότυπα περιβαλλοντικής διαχείρισης».

Τα όργανα παιδικής χαράς θα πρέπει να πληρούν τις προδιαγραφές που προβλέπονται στη σειρά προτύπων ΕΛΟΤ EN 1176:2017 και να φέρουν βεβαίωση ελέγχου και πιστοποιητικό συμμόρφωσης με τα αντίστοιχα πρότυπα από αναγνωρισμένο φορέα πιστοποίησης σύμφωνα με τα αναφερόμενα στην παρ. 2.27 «Πρότυπα διασφάλισης ποιότητας και πρότυπα περιβαλλοντικής διαχείρισης» , επί ποινή αποκλεισμού.

Οι επιφάνειες πτώσης και συγκεκριμένα τα ελαστικά πλακίδια ασφαλείας θα πρέπει να πληρούν τις προδιαγραφές της σειράς προτύπων ΕΛΟΤ EN 1177 και ΕΛΟΤ EN 71-3 και να φέρουν βεβαίωση ελέγχου και πιστοποιητικό συμμόρφωσης με τα αντίστοιχα πρότυπα από αναγνωρισμένο φορέα πιστοποίησης σύμφωνα με τα αναφερόμενα στην παράγραφο 2.27 «Πρότυπα διασφάλισης ποιότητας και πρότυπα περιβαλλοντικής διαχείρισης» , επί ποινή αποκλεισμού.

Όλα τα είδη θα συνοδεύονται με όλα τα απαραίτητα έγγραφα και δικαιολογητικά που θα αποδεικνύουν την προέλευση, τα κατασκευαστικά πρότυπα (Ελληνικά και Ευρωπαϊκά) και ότι άλλο αποδεικνύει την γνησιότητα και την ποιότητα κατασκευής που θα διασφαλίζει την ομαλή και ασφαλή λειτουργία τους.

Για κάθε όργανο, θα παραδοθούν από τον Ανάδοχο προμηθευτή στην Αναθέτουσα Αρχή του Δήμου Αγράφων, εντός είκοσι (20) ημερών από την τοποθέτησή τους, εικονογραφημένα πρωτότυπα τεχνικά έντυπα, τεχνική περιγραφή των επί μέρους οργάνων που να επιβεβαιώνουν τα τεχνικά στοιχεία ειδών που θα τοποθετηθούν και εγχειρίδιο οδηγιών περιοδικής συντήρησης του εξοπλισμού, στις οποίες θα περιέχονται πληροφορίες για:

- τους απαιτούμενους οπτικούς και λειτουργικούς ελέγχους του εξοπλισμού και των επιμέρους εξαρτημάτων του,

- τους απαιτούμενους ελέγχους των θεμελιώσεων και των δαπέδων στήριξης του,
- τη συχνότητα διενέργειας των ελέγχων.

ΑΡΘΡΟ 6ο : Εγγύηση συμμετοχής - καλής εκτέλεσης της προμήθειας.

Το ύψος της εγγύησης συμμετοχής **καθορίζεται** στα έγγραφα της σύμβασης σε συγκεκριμένο χρηματικό ποσό, αριθμητικώς και ολογράφως σε ευρώ και δεν μπορεί να υπερβαίνει το 2% της εκτιμώμενης αξίας της σύμβασης εκτός ΦΠΑ, με ανάλογη στρογγυλοποίηση (άρθρο 72 παρ. 1α του ν. 4412/2016). Η εγγύηση συμμετοχής θα πρέπει να έχει ισχύ τουλάχιστον για τριάντα (30) ημέρες μετά τη λήξη του χρόνου ισχύος της προσφοράς.

Η εγγύηση συμμετοχής επιστρέφεται στον **ανάδοχο** με την προσκόμιση της εγγύησης καλής εκτέλεσης.

Η εγγύηση συμμετοχής επιστρέφεται στους **λοιπούς** προσφέροντες μετά:

α). την άπρακτη πάροδο της προθεσμίας άσκησης προσφυγής ή την έκδοση απόφασης επί ασκηθείσας προσφυγής κατά της απόφασης κατακύρωσης και

β). την άπρακτη πάροδο της προθεσμίας άσκησης ασφαλιστικών μέτρων ή την έκδοση απόφασης επ' αυτών και

γ). την ολοκλήρωση του προσυμβατικού ελέγχου από το Ελεγκτικό Συνέδριο, σύμφωνα με τα άρθρα 35 και 36 του ν. 4129/2013 (Α' 52), εφόσον απαιτείται (άρθρο 72 παρ. 1α του ν. 4412/2016).

Η εγγύηση καλής εκτέλεσης της σύμβασης καθορίζεται σε 4% της συμβατικής αξίας της προμήθειας χωρίς ΦΠΑ και κατατίθεται κατά την υπογραφή της σχετικής σύμβασης. Η εγγύηση καλής εκτέλεσης της σύμβασης επιστρέφεται στον ανάδοχο της προμήθειας μετά την ολοκλήρωση και της τελευταίας οριστικής παραλαβής των προς προμήθεια ειδών από την αρμόδια επιτροπή και την εκκαθάριση των τυχών απαιτήσεων μεταξύ των δύο συμβαλλομένων.

ΑΡΘΡΟ 7ο : Τιμές προσφορών.

Η οικονομική προσφορά για κάθε υποψήφιο προμηθευτή, ο οποίος θα αναλάβει τελικά να προμηθεύσει και να εγκαταστήσει το σύνολο των ειδών της παρούσας προμήθειας, θα αποτελεί αναπόσπαστο μέρος της σχετικής σύμβασης. Συνεπώς σε αυτή την περίπτωση η τιμή μονάδας της προσφοράς του προμηθευτή για τα προς προμήθεια είδη θα παραμένει σταθερή για όσο θα είναι σε ισχύ η σύμβαση για την παρούσα προμήθεια, δηλαδή μέχρι την πραγματοποίηση και της τελευταίας παράδοσης των προς προμήθεια ειδών, σύμφωνα με ότι προβλέπεται στην παρούσα μελέτη.

Οποιαδήποτε αλλαγή από την πλευρά του προμηθευτή θα απορρίπτεται ως απαράδεκτη και αντίθετη στους όρους της σύμβασης.

Στην τιμή της προσφοράς θα περιλαμβάνεται:

- η μεταφορά - συναρμολόγηση των υπό προμήθεια οργάνων και η ορθή εγκατάστασή τους με βάση τις ισχύουσες προδιαγραφές, στις τελικές θέσεις που θα υποδειχθούν από την αναθέτουσα αρχή,
- όλες οι αναγκαίες υποβάσεις σκυροδέματος μετά των απαραίτητων χρωματοουργικών εργασιών και η τοποθέτηση των ελαστικών πλακιδίων ασφαλείας,
- Οποιαδήποτε εργασία περιγραφόμενη ή μη στην μελέτη 27/2021, η οποία θα είναι απαραίτητη για την ορθή λειτουργία των παιδικών χαρών έχοντας ως αποτέλεσμα την πιστοποίηση τους από εξωτερικό φορέα πιστοποίησης.

ΑΡΘΡΟ 8ο : Χρόνοι και τόποι παράδοσης του εξοπλισμού παιδικών χαρών.

Ο χρόνος παράδοσης των υπό προμήθεια εξοπλισμών ορίζεται σε δώδεκα (12) μήνες από την υπογραφή της σύμβασης.

Δεδομένου ότι ο Δήμος Αγράφων δε διαθέτει χώρους αποθήκευσης του εξοπλισμού, η προμήθεια και εγκατάσταση θα γίνεται τμηματικά και όχι συγκεντρωτικά ανάλογα με την πρόοδο των εργασιών. Τα προς προμήθεια είδη θα εγκαθίστανται στην τελική τους θέση στα σημεία που θα υποδείξει η Αναθέτουσα Αρχή.

ΑΡΘΡΟ 9ο : Πληρωμές.

Η πληρωμή θα γίνει εφάπαξ, μετά την παράδοση του συνόλου των εξοπλισμών της σύμβασης στο Δήμο (σύμφωνα με το άρθρο 200 του ν. 4412/2016).

Η παράδοση των ειδών περιλαμβάνει την πλήρη τοποθέτησή τους με υπογραφή του σχετικού πρωτοκόλλου παραλαβής υλικών και υποβολή όλων των απαραίτητων δικαιολογητικών και όσων ενδεχομένως ζητηθούν από την Υπηρεσία για την έκδοση του εκάστοτε εντάλματος πληρωμής.

ΑΡΘΡΟ 10ο : Διοικητικές προσφυγές κατά τη διαδικασία εκτέλεσης των συμβάσεων.

Ο οικονομικός φορέας μπορεί κατά των αποφάσεων που επιβάλλουν σε βάρος του κυρώσεις δυνάμει των άρθρων 203, 206, 207, 213, 218 και 220 του ν. 4412/2016 να υποβάλει προσφυγή για λόγους νομιμότητας και ουσίας ενώπιον του φορέα που εκτελεί τη σύμβαση, μέσα σε ανατρεπτική προθεσμία τριάντα (30) ημερών, από την ημερομηνία που έλαβε γνώση της σχετικής απόφασης. Επί της προσφυγής, αποφασίζει το αρμόδιο αποφαινόμενο όργανο, ύστερα από γνωμοδότηση του αρμόδιου συλλογικού οργάνου. Η εν λόγω απόφαση δεν επιδέχεται προσβολή με άλλη οποιασδήποτε φύσεως διοικητική προσφυγή.

ΑΡΘΡΟ 11ο : Γενικά.

Για οτιδήποτε άλλο σχετίζεται με την παρούσα προμήθεια, ισχύουν και εφαρμόζονται οι διατάξεις:

- του ν. 4412/2016 (ΦΕΚ 147/8-8-2016, τ. Α') Συμβάσεις έργων, προμηθειών και Υπηρεσιών (προσαρμογή στις Οδηγίες 2014/24/ΕΕ και 2014/25/ΕΕ), και
- του ν. 3463/2006 Κύρωση Κώδικα Δήμων και Κοινοτήτων.
- του ν. 3852/2010 (ΦΕΚ 87/Β/07.06.2010) Νέα Αρχιτεκτονική Αυτοδιοίκησης & Αποκεντρωμένης Διοίκησης πρόγραμμα Καλλικράτης.

ΑΡΘΡΟ 12ο : Σύμβαση.

Ο ανάδοχος της προμήθειας μετά την κατά νόμο έγκριση του αποτελέσματος αυτής είναι υποχρεωμένος να έρθει σε ορισμένο τόπο και χρόνο, εντός είκοσι (20) ημερών από την κοινοποίηση σχετικής έγγραφης ειδικής πρόσκλησης ή όπως άλλως ορίζεται σε αυτή (άρθρο 105 παρ.4 ν.4412/2016) για την υπογραφή της σύμβασης και να καταθέσει την κατά το άρθρο 5 εγγύηση για την καλή της εκτέλεση.

ΑΡΘΡΟ 13ο : Ποινικές ρήτρες.

Σε περίπτωση που το υλικό παραδοθεί ή αντικατασταθεί μετά τη λήξη του συμβατικού χρόνου και μέχρι λήξης του χρόνου παράτασης που χορηγήθηκε, επιβάλλεται πρόστιμο 5% επί της συμβατικής αξίας της ποσότητας που παραδόθηκε εκπρόθεσμα.

Το παραπάνω πρόστιμο υπολογίζεται επί της συμβατικής αξίας των εκπρόθεσμα παραδοθέντων υλικών, χωρίς ΦΠΑ. Εάν τα υλικά που θα παραδοθούν εκπρόθεσμα επηρεάζουν τη χρησιμοποίηση των υλικών που παραδίδονται εμπρόθεσμα, το πρόστιμο υπολογίζεται επί της συμβατικής αξίας της συνολικής ποσότητας αυτών.

Η είσπραξη του προστίμου γίνεται με παρακράτηση από το ποσό πληρωμής του προμηθευτή ή σε περίπτωση ανεπάρκειας ή έλλειψης αυτού, με ισόποση κατάπτωση της εγγύησης καλής εκτέλεσης.

Σε περίπτωση ένωσης προμηθευτών, το πρόστιμο επιβάλλεται αναλόγως σε όλα τα μέλη της ένωσης.

Κατά τον υπολογισμό του χρονικού διαστήματος της καθυστέρησης για φόρτωση-παράδοση ή αντικατάσταση των υλικών, με απόφαση της Οικονομικής Επιτροπής, ύστερα από γνωμοδότηση του αρμοδίου οργάνου, δε λαμβάνεται υπόψη ο χρόνος που παρήλθε κατά τα διάφορα στάδια των διαδικασιών, για το οποίο δεν ευθύνεται ο προμηθευτής και παρατείνεται αντίστοιχα ο χρόνος φόρτωσης - παράδοσης.

ΑΡΘΡΟ 14ο : Εγγυήσεις.

Οι αναθέτουσες αρχές μπορούν να ζητούν από τον ανάδοχο της προμήθειας να παράσχει «Εγγύηση καλής λειτουργίας» για την αποκατάσταση των ελαττωμάτων που ανακύπτουν ή των ζημιών που προκαλούνται από δυσλειτουργία των έργων ή των αγαθών κατά την περίοδο εγγύησης καλής λειτουργίας, εφόσον προβλέπεται στα έγγραφα της σύμβασης. Το ύψος της εγγύησης καλής λειτουργίας καθορίζεται στα έγγραφα της σύμβασης σε συγκεκριμένο χρηματικό ποσό. (άρθρο 72 παρ.2 του Ν.4412/16)

Ειδικότερα:

Ο εξοπλισμός θα πρέπει να διαθέτει εγγύηση καλής λειτουργίας τουλάχιστον:

- 10 ετών έναντι αστοχίας υλικού ή κατασκευαστικού ελαττώματος, που δεν οφείλεται σε βανδαλισμό ή κακή χρήση του οργάνου, σε όλα τα γαλβανισμένα άλλα και μη επικαλυμμένα μεταλλικά μέρη, στερεά πλαστικά και ΗΡΛ πάνελ και επεξεργασμένη ξυλεία,
- 5 χρόνια έναντι αστοχίας υλικού κατασκευαστικού ελαττώματος στα ελατήρια, που δεν οφείλεται σε βανδαλισμό ή κακή χρήση του οργάνου, τα επικαλυμμένα μεταλλικά μέρη, τα μορφοποιημένα πλαστικά μέρη και κατασκευές διχτύων,

- **2 χρόνια έναντι λειτουργικών σφαλμάτων που οφείλονται σε υλικό ή σε κατασκευαστικά ελαττώματα σε κινητά πλαστικά και μεταλλικά μέρη εφόσον τηρούνται οι οδηγίες του κατασκευαστή για την τοποθέτηση την χρήση και την συντήρηση του και**
- **2 χρόνια για τα βαμμένα εξαρτήματα και τα κόντρα πλακέ.**

ΑΡΘΡΟ 15ο : Κήρυξη οικονομικού φορέα έκπτωτου.

Ο ανάδοχος της προμήθειας κηρύσσεται υποχρεωτικά έκπτωτος από την ανάθεση που έγινε στο όνομα του και από κάθε δικαίωμα που απορρέει από αυτήν, με απόφαση του αρμόδιου αποφαινόμενου οργάνου, ύστερα από γνωμοδότηση του αρμόδιου οργάνου:

α) στην περίπτωση της παραγράφου 5 του άρθρου 105 του ν. 4412/16,

β) σε περίπτωση δημόσιας σύμβασης προμηθειών, εφόσον δε φόρτωσε, παρέδωσε ή αντικατέστησε τα συμβατικά υλικά ή δεν επισκεύασε ή συντήρησε αυτά μέσα στον συμβατικό χρόνο ή στον χρόνο παράτασης που του δόθηκε, σύμφωνα με όσα προβλέπονται στο άρθρο 206.

ΑΡΘΡΟ 16ο : Απόρριψη συμβατικών υλικών - αντικατάσταση.

Σε περίπτωση οριστικής απόρριψης ολόκληρης ή μέρους της συμβατικής ποσότητας των υλικών με απόφαση του αποφαινόμενου οργάνου ύστερα από γνωμοδότηση του αρμόδιου οργάνου, μπορεί να εγκρίνεται αντικατάστασή της με άλλη, που να είναι σύμφωνη με τους όρους της σύμβασης, μέσα σε τακτή προθεσμία που ορίζεται από την απόφαση αυτή.

Αν η αντικατάσταση γίνεται μετά τη λήξη του συμβατικού χρόνου, η προθεσμία που ορίζεται για την αντικατάσταση δεν μπορεί να είναι μεγαλύτερη του 1/2 του συνολικού συμβατικού χρόνου, ο δε ανάδοχος θεωρείται ως εκπρόθεσμος και υπόκειται σε κυρώσεις λόγω εκπρόθεσμης παράδοσης. Αν ο ανάδοχος δεν αντικαταστήσει τα υλικά που απορρίφθηκαν μέσα στην προθεσμία που του τάχθηκε και εφόσον έχει λήξει ο συμβατικός χρόνος, κηρύσσεται έκπτωτος και υπόκειται στις προβλεπόμενες κυρώσεις. (άρθρο 213 παρ.1 ν. 4412/2016).

ΑΡΘΡΟ 17ο : Παραλαβή των προς προμήθεια ειδών.

Η παραλαβή του εξοπλισμού και η συγκρότηση της επιτροπής παραλαβής, γίνεται σύμφωνα με όσα καθορίζονται στο άρθρο 208 του ν. 4412/2016. Εφόσον ο ανάδοχος δεν ειδοποιήσει έγκαιρα το Δήμο για την ημερομηνία που προτίθεται να παραδώσει το υλικό, τουλάχιστον πέντε (5) εργάσιμες ημέρες νωρίτερα, ο συμβατικός χρόνος παραλαβής αρχίζει από την ημερομηνία που η επιτροπή παραλαβής είναι σε θέση να προβεί στη διαδικασία παραλαβής.

Η παράδοση των ειδών θα γίνει με την πλήρη εγκατάστασή τους και στα ακριβή σημεία που θα υποδειχθούν από την Αναθέτουσα Αρχή και δη από το τμήμα ή τους υπαλλήλους που θα ορίσει ο Δήμος Αγράφων.

ΑΡΘΡΟ 18ο : Φόροι - τέλη - κρατήσεις.

Ο Ανάδοχος επιβαρύνεται με όλους τους φόρους, τα τέλη και τις κρατήσεις που ισχύουν κατά τις ημέρες διενέργειας του διαγωνισμού.

Η Συντάξασα

Ελέγχθηκε - Θεωρήθηκε

Η ΔΙΕΥΘΥΝΤΡΙΑ ΤΕΧΝΙΚΗΣ ΥΠΗΡΕΣΙΑΣ ΤΟΥ Α.Ο

ΣΤΑΥΡΟΥΛΑ ΙΩΑΝΝΙΔΗ

ΕΛΕΝΗ ΑΚΡΙΒΟΥ

ΠΟΛΙΤΙΚΟΣ ΜΗΧΑΝΙΚΟΣ

ΠΟΛΙΤΙΚΟΣ ΜΗΧΑΝΙΚΟΣ

**** Η ψηφιακά υπογεγραμμένη μελέτη παρατίθεται ξεχωριστά στα τεύχη του διαγωνισμού, με φυσικές υπογραφές δε, τηρείται στο φάκελο αρχείου του διαγωνισμού.

Ευρωπαϊκό Ενιαίο Έγγραφο Σύμβασης (ΕΕΕΣ) / Τυποποιημένο Έντυπο Υπεύθυνης Δήλωσης (ΤΕΥΔ)

Μέρος Ι: Πληροφορίες σχετικά με τη διαδικασία σύναψης σύμβασης και την αναθέτουσα αρχή ή τον αναθέτοντα φορέα

Στοιχεία της δημοσίευσης

Για διαδικασίες σύναψης σύμβασης για τις οποίες έχει δημοσιευτεί προκήρυξη διαγωνισμού στην Επίσημη Εφημερίδα της Ευρωπαϊκής Ένωσης, οι πληροφορίες που απαιτούνται στο Μέρος Ι ανακτώνται αυτόματα, υπό την προϋπόθεση ότι έχει χρησιμοποιηθεί η ηλεκτρονική υπηρεσία ΕΕΕΣ/ΤΕΥΔ για τη συμπλήρωση του ΕΕΕΣ /ΤΕΥΔ. Παρατίθεται η σχετική ανακοίνωση που δημοσιεύεται στην Επίσημη Εφημερίδα της Ευρωπαϊκής Ένωσης:

Προσωρινός αριθμός

προκήρυξης στην ΕΕ: αριθμός

[], ημερομηνία [], σελίδα []

Αριθμός προκήρυξης στην ΕΕ:

□□□□/S □□□□□□

0000/S 000-0000000

Εάν δεν έχει δημοσιευθεί προκήρυξη διαγωνισμού στην Επίσημη Εφημερίδα της Ευρωπαϊκής Ένωσης ή αν δεν υπάρχει υποχρέωση δημοσίευσης εκεί, η αναθέτουσα αρχή ή ο αναθέτων φορέας θα πρέπει να συμπληρώσει πληροφορίες με τις οποίες θα είναι δυνατή η αδιαμφισβήτητη ταυτοποίηση της διαδικασίας σύναψης σύμβασης (π.χ. παραπομπή σε δημοσίευση σε εθνικό επίπεδο)

Δημοσίευση σε εθνικό

επίπεδο: (π.χ. www.promitheus.gov.gr).

www.promitheus.gov.gr/[ΑΔΑΜ Προκήρυξης

στο ΚΗΜΔΗΣ])

www.promitheus.gov.gr/ΑΔΑΜ Προκήρυξης στο

www.promitheus.gov.gr/ΚΗΜΔΗΣ 22PROC009897237

Στην περίπτωση που δεν απαιτείται δημοσίευση γνωστοποίησης στην Επίσημη Εφημερίδα της Ευρωπαϊκής Ένωσης παρακαλείστε να παράσχετε άλλες πληροφορίες με τις οποίες θα είναι δυνατή η αδιαμφισβήτητη ταυτοποίηση της διαδικασίας σύναψης δημόσιας σύμβασης.

Ταυτότητα του αγοραστή

Επίσημη ονομασία:	Δήμος Αγράφων
Α.Φ.Μ., εφόσον υπάρχει:	998895727
Δικτυακός τόπος (εφόσον υπάρχει):	https://agrafa.gr/
Πόλη:	Κερασοχώρι
Οδός και αριθμός:	Δημαρχείο
Ταχ. κωδ.:	36071
Αρμόδιος επικοινωνίας:	Ντελής Γεώργιος
Τηλέφωνο:	2237351122
φαξ:	2237351128
Ηλ. ταχ/μείο:	g.ntelis@0929.syzefxis.gov.gr
Χώρα:	GR

Πληροφορίες σχετικά με τη διαδικασία σύναψης σύμβασης

Τίτλος:

Προκήρυξη δημόσιου ηλεκτρονικού διαγωνισμού -κάτω των ορίων- με ανοικτή διαδικασία μέσω ΕΣΗΔΗΣ σχετικά με την: «Προμήθεια και τοποθέτηση εξοπλισμού για την αναβάθμιση των παιδικών χαρών του Δήμου Αγράφων» εκτιμώμενης αξίας 216.988,20 ευρώ (με ΦΠΑ 24%) και κριτήριο κατακύρωσης την πλέον συμφέρουσα από οικονομικής άποψης προσφορά βάσει τιμής

Σύντομη περιγραφή:

Με τη διενέργεια του παρόντος διαγωνισμού πρόκειται να πραγματοποιηθεί η προμήθεια οργάνων (εξοπλισμού) παιδικών χαρών με σκοπό την ανακατασκευή-αναβάθμισή τους. Στην τιμή περιλαμβάνεται και η τοποθέτηση του εν λόγω εξοπλισμού καθώς και η πιστοποίηση των συνολικά εννέα (9) παιδικών χαρών που έχουν ενταχθεί στο Πρόγραμμα "ΦΙΛΟΔΗΜΟΣ II" για να αναβαθμιστούν. Περισσότερες πληροφορίες παρέχονται στα τεύχη του διαγωνισμού ο οποίος πραγματοποιείται μέσω της Διαδικτυακής Πύλης (www.promitheus.gov.gr) του ΟΠΣ ΕΣΗΔΗΣ.

Αριθμός αναφοράς αρχείου που αποδίδεται στον φάκελο από την αναθέτουσα αρχή ή τον αναθέτοντα φορέα (εάν υπάρχει):

Προκήρυξη (Αριθ. Πρωτ.: 123/07-01-2022), Διακήρυξη (Αριθ. Πρωτ.: 124/07-01-2022)

Μέρος II: Πληροφορίες σχετικά με τον οικονομικό φορέα

A: Πληροφορίες σχετικά με τον οικονομικό φορέα

Επωνυμία:

Οδός και αριθμός:

Ταχ. κωδ.:

Πόλη:

Χώρα:

Αρμόδιος ή αρμόδιοι επικοινωνίας:

Ηλ. ταχ/μείο:

Τηλέφωνο:

φαξ:

Α.Φ.Μ., εφόσον υπάρχει

Δικτυακός τόπος (εφόσον υπάρχει):

Ο οικονομικός φορέας είναι πολύ μικρή, μικρή ή μεσαία επιχείρηση;

Ναι / Όχι

Ο ΟΦ αποτελεί προστατευόμενο εργαστήριο

Μόνο σε περίπτωση προμήθειας κατ' αποκλειστικότητα: ο οικονομικός φορέας είναι προστατευόμενο εργαστήριο, «κοινωνική επιχείρηση» ή προβλέπει την εκτέλεση συμβάσεων στο πλαίσιο προγραμμάτων προστατευόμενης απασχόλησης;

Απάντηση:

Ναι / Όχι

Ποιο είναι το αντίστοιχο ποσοστό των εργαζομένων με αναπηρία ή μειονεκτούντων εργαζομένων;

%

Εφόσον απαιτείται, ορίστε την κατηγορία ή τις κατηγορίες στις οποίες ανήκουν οι ενδιαφερόμενοι εργαζόμενοι με αναπηρία ή μειονεξία

-

Εάν η σχετική τεκμηρίωση διατίθεται ηλεκτρονικά, αναφέρετε:

Ναι / Όχι

Διαδικτυακή Διεύθυνση

-

Επακριβή στοιχεία αναφοράς των εγγράφων

-

Αρχή ή Φορέας έκδοσης

-

Ο ΟΦ είναι εγγεγραμμένος σε Εθνικό Σύστημα (Προ)Επιλογής

Κατά περίπτωση, ο οικονομικός φορέας είναι εγγεγραμμένος σε επίσημο κατάλογο εγκεκριμένων οικονομικών φορέων ή διαθέτει ισοδύναμο πιστοποιητικό [π.χ. βάσει εθνικού συστήματος (προ)επιλογής];

Απάντηση:

Ναι / Όχι

Αναφέρετε την ονομασία του καταλόγου ή του πιστοποιητικού και τον σχετικό αριθμό εγγραφής ή πιστοποίησης, κατά περίπτωση:

-

Εάν το πιστοποιητικό εγγραφής ή η πιστοποίηση διατίθεται ηλεκτρονικά, αναφέρετε:

-

Αναφέρετε τα δικαιολογητικά στα οποία βασίζεται η εγγραφή ή η πιστοποίηση και κατά περίπτωση, την κατάταξη στον επίσημο κατάλογο

-

Η εγγραφή ή η πιστοποίηση καλύπτει όλα τα απαιτούμενα κριτήρια επιλογής;

Ναι / Όχι

Ο οικονομικός φορέας θα είναι σε θέση να προσκομίσει βεβαίωση πληρωμής εισφορών κοινωνικής ασφάλισης και φόρων ή να παράσχει πληροφορίες που θα δίνουν τη δυνατότητα στην αναθέτουσα αρχή ή στον αναθέτοντα φορέα να τη λάβει απευθείας μέσω πρόσβασης σε εθνική βάση δεδομένων σε οποιοδήποτε κράτος μέλος αυτή διατίθεται δωρεάν;

Ναι / Όχι

Εάν η σχετική τεκμηρίωση διατίθεται ηλεκτρονικά, αναφέρετε:

Ναι / Όχι

Διαδικτυακή Διεύθυνση

-

Επακριβή στοιχεία αναφοράς των εγγράφων

-

Αρχή ή Φορέας έκδοσης

-

Ο ΟΦ συμμετάσχει στη διαδικασία μαζί με άλλους Οικονομικούς Φορείς

Ο οικονομικός φορέας συμμετέχει στη διαδικασία σύναψης σύμβασης από κοινού με άλλους;

Απάντηση:

Ναι / Όχι

Αναφέρετε τον ρόλο του οικονομικού φορέα στην ένωση (συντονιστής, υπεύθυνος για συγκεκριμένα καθήκοντα...):

-

Προσδιορίστε τους άλλους οικονομικούς φορείς που συμμετέχουν από κοινού στη διαδικασία σύναψης σύμβασης:

-

Κατά περίπτωση, επωνυμία της συμμετέχουσας ένωσης:

-

Εάν η σχετική τεκμηρίωση διατίθεται ηλεκτρονικά, αναφέρετε:

Ναι / Όχι

Διαδικτυακή Διεύθυνση

-

Επακριβή στοιχεία αναφοράς των εγγράφων

-

Αρχή ή Φορέας έκδοσης

-

Τμήματα που συμμετάσχει ο ΟΦ

Κατά περίπτωση, αναφορά του τμήματος ή των τμημάτων για τα οποία ο οικονομικός φορέας επιθυμεί να υποβάλει προσφορά.

Απάντηση:

-

Β: Πληροφορίες σχετικά με τους εκπροσώπους του οικονομικού φορέα #1

Όνομα:

Επώνυμο:

Ημερομηνία γέννησης:

Τόπος γέννησης:

Οδός και αριθμός:

Ταχ. κωδ.:

Πόλη:

Χώρα:

Τηλέφωνο:

Ηλ. ταχ/μείο:

Θέση/Ενεργών υπό την ιδιότητα:

Γ: Πληροφορίες σχετικά με τη στήριξη στις ικανότητες άλλων οντοτήτων

Βασίζεται σε ικανότητες άλλων οντοτήτων

Ο οικονομικός φορέας στηρίζεται στις ικανότητες άλλων οντοτήτων προκειμένου να ανταποκριθεί στα κριτήρια επιλογής που καθορίζονται στο μέρος IV και στα (τυχόν) κριτήρια και κανόνες που καθορίζονται στο μέρος V κατωτέρω;

Απάντηση:

Ναι / Όχι

Όνομα της οντότητας

-

Ταυτότητα της οντότητας

-

Τύπος ταυτότητας

-

Κωδικοί CPV

-

Εάν η σχετική τεκμηρίωση διατίθεται ηλεκτρονικά, αναφέρετε:

Ναι / Όχι

Διαδικτυακή Διεύθυνση

-

Επακριβή στοιχεία αναφοράς των εγγράφων

-

Αρχή ή Φορέας έκδοσης

-

Δ: Πληροφορίες σχετικά με υπεργολάβους στην ικανότητα των οποίων δεν στηρίζεται ο οικονομικός φορέας

Δεν βασίζεται σε ικανότητες άλλων οντοτήτων

Ο οικονομικός φορέας προτίθεται να αναθέσει οποιοδήποτε τμήμα της σύμβασης σε τρίτους υπό μορφή υπεργολαβίας;

Απάντηση:

Ναι / Όχι

Όνομα της οντότητας

-

Ταυτότητα της οντότητας

-

Τύπος ταυτότητας

-

Κωδικοί CPV

-

Εάν η σχετική τεκμηρίωση διατίθεται ηλεκτρονικά, αναφέρετε:

Ναι / Όχι

Διαδικτυακή Διεύθυνση

-

Επακριβή στοιχεία αναφοράς των εγγράφων

-

Αρχή ή Φορέας έκδοσης

-

Μέρος III: Λόγοι αποκλεισμού

A: Λόγοι που σχετίζονται με ποινικές καταδίκες

Λόγοι που σχετίζονται με ποινικές καταδίκες βάσει των εθνικών διατάξεων για την εφαρμογή των λόγων που ορίζονται στο άρθρο 57 παράγραφος 1 της οδηγίας:

Συμμετοχή σε εγκληματική οργάνωση

Έχει ο ίδιος ο οικονομικός φορέας ή οποιοδήποτε πρόσωπο το οποίο είναι μέλος του διοικητικού, διευθυντικού ή εποπτικού του οργάνου ή έχει εξουσία εκπροσώπησης, λήψης αποφάσεων ή ελέγχου σε αυτό καταδικαστεί με τελεσίδικη απόφαση για έναν από τους λόγους που παρατίθενται στο σχετικό θεσμικό πλαίσιο, η οποία έχει εκδοθεί πριν από πέντε έτη κατά το μέγιστο ή στην οποία έχει οριστεί απευθείας περίοδος αποκλεισμού που εξακολουθεί να ισχύει;

Απάντηση:

Ναι / Όχι

Ημερομηνία της καταδίκης

..

Λόγος(-οι)

-

Προσδιορίστε ποιος έχει καταδικαστεί

-

Εφόσον καθορίζεται απευθείας στην καταδικαστική απόφαση, διάρκεια της περιόδου αποκλεισμού και σχετικό(-ά) σημείο(-α)

-

Σε περίπτωση καταδίκης, ο οικονομικός φορέας έχει λάβει μέτρα που να αποδεικνύουν την αξιοπιστία του παρά την ύπαρξη σχετικού λόγου αποκλεισμού (“αυτοκάθαρση”);

Ναι / Όχι

Περιγράψτε τα μέτρα που λήφθηκαν

-

Εάν η σχετική τεκμηρίωση διατίθεται ηλεκτρονικά, αναφέρετε:

Ναι / Όχι

Διαδικτυακή Διεύθυνση

-

Επακριβή στοιχεία αναφοράς των εγγράφων

-

Αρχή ή Φορέας έκδοσης

-

Διαφθορά

Έχει ο ίδιος ο οικονομικός φορέας ή οποιοδήποτε πρόσωπο το οποίο είναι μέλος του διοικητικού, διευθυντικού ή εποπτικού του οργάνου ή έχει εξουσία εκπροσώπησης, λήψης αποφάσεων ή ελέγχου σε αυτό καταδικαστεί με τελεσίδικη απόφαση για έναν από τους λόγους που παρατίθενται στο σχετικό θεσμικό πλαίσιο, η οποία έχει εκδοθεί πριν από πέντε έτη κατά το μέγιστο ή στην οποία έχει οριστεί απευθείας περίοδος αποκλεισμού που εξακολουθεί να ισχύει;

Απάντηση:

Ναι / Όχι

Ημερομηνία της καταδίκης

..

Λόγος(-οι)

-

Προσδιορίστε ποιος έχει καταδικαστεί

-

Εφόσον καθορίζεται απευθείας στην καταδικαστική απόφαση, διάρκεια της περιόδου αποκλεισμού και σχετικό(-ά) σημείο(-α)

-

Σε περίπτωση καταδίκης, ο οικονομικός φορέας έχει λάβει μέτρα που να αποδεικνύουν την αξιοπιστία του παρά την ύπαρξη σχετικού λόγου αποκλεισμού (“αυτοκάθαρση”);

Ναι / Όχι

Περιγράψτε τα μέτρα που λήφθηκαν

-

Εάν η σχετική τεκμηρίωση διατίθεται ηλεκτρονικά, αναφέρετε:

Ναι / Όχι

Διαδικτυακή Διεύθυνση

-

Επακριβή στοιχεία αναφοράς των εγγράφων

-

Αρχή ή Φορέας έκδοσης

-

Απάτη

Έχει ο ίδιος ο οικονομικός φορέας ή οποιοδήποτε πρόσωπο το οποίο είναι μέλος του διοικητικού, διευθυντικού ή εποπτικού του οργάνου ή έχει εξουσία εκπροσώπησης, λήψης αποφάσεων ή ελέγχου σε αυτό καταδικαστεί με τελεσίδικη απόφαση για έναν από τους λόγους που παρατίθενται στο σχετικό θεσμικό πλαίσιο, η οποία έχει εκδοθεί πριν από πέντε έτη κατά το μέγιστο ή στην οποία έχει οριστεί απευθείας περίοδος αποκλεισμού που εξακολουθεί να ισχύει;

Απάντηση:

Ναι / Όχι

Ημερομηνία της καταδίκης

..

Λόγος(-οι)

-

Προσδιορίστε ποιος έχει καταδικαστεί

-

Εφόσον καθορίζεται απευθείας στην καταδικαστική απόφαση, διάρκεια της περιόδου αποκλεισμού και σχετικό(-ά) σημείο(-α)

-

Σε περίπτωση καταδίκης, ο οικονομικός φορέας έχει λάβει μέτρα που να αποδεικνύουν την αξιοπιστία του παρά την ύπαρξη σχετικού λόγου αποκλεισμού (“αυτοκάθαρση”);

Ναι / Όχι

Περιγράψτε τα μέτρα που λήφθηκαν

-

Εάν η σχετική τεκμηρίωση διατίθεται ηλεκτρονικά, αναφέρετε:

Ναι / Όχι

Διαδικτυακή Διεύθυνση

-

Επακριβή στοιχεία αναφοράς των εγγράφων

-

Αρχή ή Φορέας έκδοσης

-

Τρομοκρατικά εγκλήματα ή εγκλήματα συνδεδεμένα με τρομοκρατικές δραστηριότητες

Έχει ο ίδιος ο οικονομικός φορέας ή οποιοδήποτε πρόσωπο το οποίο είναι μέλος του διοικητικού, διευθυντικού ή εποπτικού του οργάνου ή έχει εξουσία εκπροσώπησης, λήψης αποφάσεων ή ελέγχου σε αυτό καταδικαστεί με τελεσίδικη απόφαση για έναν από τους λόγους που παρατίθενται στο σχετικό θεσμικό πλαίσιο, η οποία έχει εκδοθεί πριν από πέντε έτη κατά το μέγιστο ή στην οποία έχει οριστεί απευθείας περίοδος αποκλεισμού που εξακολουθεί να ισχύει;

Απάντηση:

Ναι / Όχι

Ημερομηνία της καταδίκης

..

Λόγος(-οι)

-

Προσδιορίστε ποιος έχει καταδικαστεί

-

Εφόσον καθορίζεται απευθείας στην καταδικαστική απόφαση, διάρκεια της περιόδου αποκλεισμού και σχετικό(-ά) σημείο(-α)

-

Σε περίπτωση καταδίκης, ο οικονομικός φορέας έχει λάβει μέτρα που να αποδεικνύουν την αξιοπιστία του παρά την ύπαρξη σχετικού λόγου αποκλεισμού (“αυτοκάθαρση”);

Ναι / Όχι

Περιγράψτε τα μέτρα που λήφθηκαν

-

Εάν η σχετική τεκμηρίωση διατίθεται ηλεκτρονικά, αναφέρετε:

Ναι / Όχι

Διαδικτυακή Διεύθυνση

-

Επακριβή στοιχεία αναφοράς των εγγράφων

-

Αρχή ή Φορέας έκδοσης

-

Νομιμοποίηση εσόδων από παράνομες δραστηριότητες ή χρηματοδότηση της τρομοκρατίας

Έχει ο ίδιος ο οικονομικός φορέας ή οποιοδήποτε πρόσωπο το οποίο είναι μέλος του διοικητικού, διευθυντικού ή εποπτικού του οργάνου ή έχει εξουσία εκπροσώπησης, λήψης αποφάσεων ή ελέγχου σε αυτό καταδικαστεί με τελεσίδικη απόφαση για έναν από τους λόγους που παρατίθενται στο σχετικό θεσμικό πλαίσιο, η οποία έχει εκδοθεί πριν από πέντε έτη κατά το μέγιστο ή στην οποία έχει οριστεί απευθείας περίοδος αποκλεισμού που εξακολουθεί να ισχύει;

Απάντηση:

Ναι / Όχι

Ημερομηνία της καταδίκης

..

Λόγος(-οι)

-

Προσδιορίστε ποιος έχει καταδικαστεί

-

Εφόσον καθορίζεται απευθείας στην καταδικαστική απόφαση, διάρκεια της περιόδου αποκλεισμού και σχετικό(-ά) σημείο(-α)

-

Σε περίπτωση καταδίκης, ο οικονομικός φορέας έχει λάβει μέτρα που να αποδεικνύουν την αξιοπιστία του παρά την ύπαρξη σχετικού λόγου αποκλεισμού (“αυτοκάθαρση”);

Ναι / Όχι

Περιγράψτε τα μέτρα που λήφθηκαν

-

Εάν η σχετική τεκμηρίωση διατίθεται ηλεκτρονικά, αναφέρετε:

Ναι / Όχι

Διαδικτυακή Διεύθυνση

-

Επακριβή στοιχεία αναφοράς των εγγράφων

-

Αρχή ή Φορέας έκδοσης

-

Παιδική εργασία και άλλες μορφές εμπορίας ανθρώπων

Έχει ο ίδιος ο οικονομικός φορέας ή οποιοδήποτε πρόσωπο το οποίο είναι μέλος του διοικητικού, διευθυντικού ή εποπτικού του οργάνου ή έχει εξουσία εκπροσώπησης, λήψης αποφάσεων ή ελέγχου σε αυτό καταδικαστεί με τελεσίδικη απόφαση για έναν από τους λόγους που παρατίθενται στο σχετικό θεσμικό πλαίσιο, η οποία έχει εκδοθεί πριν από πέντε έτη κατά το μέγιστο ή στην οποία έχει οριστεί απευθείας περίοδος αποκλεισμού που εξακολουθεί να ισχύει;

Απάντηση:

Ναι / Όχι

Ημερομηνία της καταδίκης

..

Λόγος(-οι)

-

Προσδιορίστε ποιος έχει καταδικαστεί

-

Εφόσον καθορίζεται απευθείας στην καταδικαστική απόφαση, διάρκεια της περιόδου αποκλεισμού και σχετικό(-ά) σημείο(-α)

-

Σε περίπτωση καταδικής, ο οικονομικός φορέας έχει λάβει μέτρα που να αποδεικνύουν την αξιοπιστία του παρά την ύπαρξη σχετικού λόγου αποκλεισμού (“αυτοκάθαρση”);

Ναι / Όχι

Περιγράψτε τα μέτρα που λήφθηκαν

-

Εάν η σχετική τεκμηρίωση διατίθεται ηλεκτρονικά, αναφέρετε:

Ναι / Όχι

Διαδικτυακή Διεύθυνση

-

Επακριβή στοιχεία αναφοράς των εγγράφων

-

Αρχή ή Φορέας έκδοσης

-

B: Λόγοι που σχετίζονται με την καταβολή φόρων ή εισφορών κοινωνικής ασφάλισης

Καταβολή φόρων ή εισφορών κοινωνικής ασφάλισης:

Καταβολή φόρων

Ο οικονομικός φορέας έχει ανεκπλήρωτες υποχρεώσεις όσον αφορά την καταβολή φόρων, τόσο στη χώρα στην οποία είναι εγκατεστημένος όσο και στο κράτος μέλος της αναθέτουσας αρχής ή του αναθέτοντα φορέα, εάν είναι άλλο από τη χώρα εγκατάστασης;

Απάντηση:

Ναι / Όχι

Χώρα ή κράτος μέλος για το οποίο πρόκειται

-

Ενεχόμενο ποσό

Με άλλα μέσα; Διευκρινίστε:

Ναι / Όχι

Διευκρινίστε:

-

Ο οικονομικός φορέας έχει εκπληρώσει τις υποχρεώσεις του, είτε καταβάλλοντας τους φόρους ή τις εισφορές κοινωνικής ασφάλισης που οφείλει, συμπεριλαμβανομένων, κατά περίπτωση, των δεδουλευμένων τόκων ή των προστίμων, είτε υπαγόμενος σε δεσμευτικό διακανονισμό για την καταβολή τους;

Ναι / Όχι

Περιγράψτε τα μέτρα που λήφθηκαν

-

Η εν λόγω απόφαση είναι τελεσίδικη και δεσμευτική;

Ναι / Όχι

..

Σε περίπτωση καταδικαστικής απόφασης, εφόσον ορίζεται απευθείας σε αυτήν, η διάρκεια της περιόδου αποκλεισμού:

-

Εάν η σχετική τεκμηρίωση διατίθεται ηλεκτρονικά, αναφέρετε:

Ναι / Όχι

Διαδικτυακή Διεύθυνση

-

Επακριβή στοιχεία αναφοράς των εγγράφων

-

Αρχή ή Φορέας έκδοσης

-

Καταβολή εισφορών κοινωνικής ασφάλισης

Ο οικονομικός φορέας έχει ανεκπλήρωτες υποχρεώσεις όσον αφορά την καταβολή εισφορών κοινωνικής ασφάλισης, τόσο στη χώρα στην οποία είναι εγκατεστημένος όσο και στο κράτος μέλος της αναθέτουσας αρχής ή του αναθέτοντα φορέα, εάν είναι άλλο από τη χώρα εγκατάστασης;

Απάντηση:

Ναι / Όχι

Χώρα ή κράτος μέλος για το οποίο πρόκειται

-

Ενεχόμενο ποσό

Με άλλα μέσα; Διευκρινίστε:

Ναι / Όχι

Διευκρινίστε:

-

Ο οικονομικός φορέας έχει εκπληρώσει τις υποχρεώσεις του, είτε καταβάλλοντας τους φόρους ή τις εισφορές κοινωνικής ασφάλισης που οφείλει, συμπεριλαμβανομένων, κατά περίπτωση, των δεδουλευμένων τόκων ή των προστίμων, είτε υπαγόμενος σε δεσμευτικό διακανονισμό για την καταβολή τους;

Ναι / Όχι

Περιγράψτε τα μέτρα που λήφθηκαν

-

Η εν λόγω απόφαση είναι τελεσίδικη και δεσμευτική;

Ναι / Όχι

..

Σε περίπτωση καταδικαστικής απόφασης, εφόσον ορίζεται απευθείας σε αυτήν, η διάρκεια της περιόδου αποκλεισμού:

-

Εάν η σχετική τεκμηρίωση διατίθεται ηλεκτρονικά, αναφέρετε:

Ναι / Όχι

Διαδικτυακή Διεύθυνση

-

Επακριβή στοιχεία αναφοράς των εγγράφων

-

Αρχή ή Φορέας έκδοσης

-

Γ: Λόγοι που σχετίζονται με αφερεγγυότητα, σύγκρουση συμφερόντων ή επαγγελματικό παράπτωμα

Πληροφορίες σχετικά με πιθανή αφερεγγυότητα, σύγκρουση συμφερόντων ή επαγγελματικό παράπτωμα

Αθέτηση των υποχρεώσεων στον τομέα του περιβαλλοντικού δικαίου

Ο οικονομικός φορέας έχει, εν γνώσει του, αθετήσει τις υποχρεώσεις του στους τομείς του περιβαλλοντικού δικαίου;

Απάντηση:

Ναι / Όχι

Περιγράψτε τα μέτρα που λήφθηκαν

-

Σε περίπτωση καταδικής, ο οικονομικός φορέας έχει λάβει μέτρα που να αποδεικνύουν την αξιοπιστία του παρά την ύπαρξη σχετικού λόγου αποκλεισμού (“αυτοκάθαρση”);

Ναι / Όχι

Περιγράψτε τα μέτρα που λήφθηκαν

-

Εάν η σχετική τεκμηρίωση διατίθεται ηλεκτρονικά, αναφέρετε:

Ναι / Όχι

Διαδικτυακή Διεύθυνση

-

Επακριβή στοιχεία αναφοράς των εγγράφων

-

Αρχή ή Φορέας έκδοσης

-

Αθέτηση των υποχρεώσεων στον τομέα του κοινωνικού δικαίου

Ο οικονομικός φορέας έχει, εν γνώσει του, αθετήσει τις υποχρεώσεις του στους τομείς του κοινωνικού δικαίου;

Απάντηση:

Ναι / Όχι

Περιγράψτε τα μέτρα που λήφθηκαν

-

Σε περίπτωση καταδίκης, ο οικονομικός φορέας έχει λάβει μέτρα που να αποδεικνύουν την αξιοπιστία του παρά την ύπαρξη σχετικού λόγου αποκλεισμού (“αυτοκάθαρση”);

Ναι / Όχι

Περιγράψτε τα μέτρα που λήφθηκαν

-

Εάν η σχετική τεκμηρίωση διατίθεται ηλεκτρονικά, αναφέρετε:

Ναι / Όχι

Διαδικτυακή Διεύθυνση

-

Επακριβή στοιχεία αναφοράς των εγγράφων

-

Αρχή ή Φορέας έκδοσης

-

Αθέτηση των υποχρεώσεων στον τομέα του εργατικού δικαίου

Ο οικονομικός φορέας έχει, εν γνώσει του, αθετήσει τις υποχρεώσεις του στους τομείς του εργατικού δικαίου;

Απάντηση:

Ναι / Όχι

Περιγράψτε τα μέτρα που λήφθηκαν

-

Σε περίπτωση καταδίκης, ο οικονομικός φορέας έχει λάβει μέτρα που να αποδεικνύουν την αξιοπιστία του παρά την ύπαρξη σχετικού λόγου αποκλεισμού (“αυτοκάθαρση”);

Ναι / Όχι

Περιγράψτε τα μέτρα που λήφθηκαν

-

Εάν η σχετική τεκμηρίωση διατίθεται ηλεκτρονικά, αναφέρετε:

Ναι / Όχι

Διαδικτυακή Διεύθυνση

-

Επακριβή στοιχεία αναφοράς των εγγράφων

-

Αρχή ή Φορέας έκδοσης

-

Πτώχευση

Ο οικονομικός φορέας τελεί υπό πτώχευση;

Απάντηση:

Ναι / Όχι

Παρακαλώ αναφέρετε λεπτομερείς πληροφορίες

-

Διευκρινίστε τους λόγους για τους οποίους, ωστόσο, μπορείτε να εκτελέσετε τη σύμβαση. Οι πληροφορίες αυτές δεν είναι απαραίτητο να παρασχεθούν εάν ο αποκλεισμός των οικονομικών φορέων στην παρούσα περίπτωση έχει καταστεί υποχρεωτικός βάσει του εφαρμοστέου εθνικού δικαίου χωρίς δυνατότητα παρέκκλισης όταν ο οικονομικός φορέας είναι, ωστόσο, σε θέση να εκτελέσει τη σύμβαση.

-

Εάν η σχετική τεκμηρίωση διατίθεται ηλεκτρονικά, αναφέρετε:

Ναι / Όχι

Διαδικτυακή Διεύθυνση

-

Επακριβή στοιχεία αναφοράς των εγγράφων

-

Αρχή ή Φορέας έκδοσης

-

Διαδικασία εξυγίανσης ή ειδικής εκκαθάρισης

Έχει υπαχθεί ο οικονομικός φορέας σε διαδικασία εξυγίανσης ή ειδικής εκκαθάρισης;

Απάντηση:

Ναι / Όχι

Παρακαλώ αναφέρετε λεπτομερείς πληροφορίες

-

Διευκρινίστε τους λόγους για τους οποίους, ωστόσο, μπορείτε να εκτελέσετε τη σύμβαση. Οι πληροφορίες αυτές δεν είναι απαραίτητο να παρασχεθούν εάν ο αποκλεισμός των οικονομικών φορέων στην παρούσα περίπτωση έχει καταστεί υποχρεωτικός βάσει του εφαρμοστέου εθνικού δικαίου χωρίς δυνατότητα παρέκκλισης όταν ο οικονομικός φορέας είναι, ωστόσο, σε θέση να εκτελέσει τη σύμβαση.

-

Εάν η σχετική τεκμηρίωση διατίθεται ηλεκτρονικά, αναφέρετε:

Ναι / Όχι

Διαδικτυακή Διεύθυνση

-

Επακριβή στοιχεία αναφοράς των εγγράφων

-

Αρχή ή Φορέας έκδοσης

-

Διαδικασία πτωχευτικού συμβιβασμού

Έχει υπαχθεί ο οικονομικός φορέας σε διαδικασία πτωχευτικού συμβιβασμού;

Απάντηση:

Ναι / Όχι

Παρακαλώ αναφέρετε λεπτομερείς πληροφορίες

-

Διευκρινίστε τους λόγους για τους οποίους, ωστόσο, μπορείτε να εκτελέσετε τη σύμβαση. Οι πληροφορίες αυτές δεν είναι απαραίτητο να παρασχεθούν εάν ο αποκλεισμός των οικονομικών φορέων στην παρούσα περίπτωση έχει καταστεί υποχρεωτικός βάσει του εφαρμοστέου εθνικού δικαίου χωρίς δυνατότητα παρέκκλισης όταν ο οικονομικός φορέας είναι, ωστόσο, σε θέση να εκτελέσει τη σύμβαση.

-

Εάν η σχετική τεκμηρίωση διατίθεται ηλεκτρονικά, αναφέρετε:

Ναι / Όχι

Διαδικτυακή Διεύθυνση

-

Επακριβή στοιχεία αναφοράς των εγγράφων

-

Αρχή ή Φορέας έκδοσης

-

Ανάλογη κατάσταση προβλεπόμενη σε εθνικές νομοθετικές και κανονιστικές διατάξεις
Βρίσκεται ο οικονομικός φορέας σε οποιαδήποτε ανάλογη κατάσταση προκύπτουσα από παρόμοια διαδικασία προβλεπόμενη σε εθνικές νομοθετικές και κανονιστικές διατάξεις;

Απάντηση:

Ναι / Όχι

Παρακαλώ αναφέρετε λεπτομερείς πληροφορίες

-

Διευκρινίστε τους λόγους για τους οποίους, ωστόσο, μπορείτε να εκτελέσετε τη σύμβαση. Οι πληροφορίες αυτές δεν είναι απαραίτητο να παρασχεθούν εάν ο αποκλεισμός των οικονομικών φορέων στην παρούσα περίπτωση έχει καταστεί υποχρεωτικός βάσει του εφαρμοστέου εθνικού δικαίου χωρίς δυνατότητα παρέκκλισης όταν ο οικονομικός φορέας είναι, ωστόσο, σε θέση να εκτελέσει τη σύμβαση.

-

Εάν η σχετική τεκμηρίωση διατίθεται ηλεκτρονικά, αναφέρετε:

Ναι / Όχι

Διαδικτυακή Διεύθυνση

-

Επακριβή στοιχεία αναφοράς των εγγράφων

-

Αρχή ή Φορέας έκδοσης

-

Υπό αναγκαστική διαχείριση από εκκαθαριστή ή από το δικαστήριο

Τελεί ο οικονομικός φορέας υπό αναγκαστική διαχείριση από εκκαθαριστή ή από το δικαστήριο;

Απάντηση:

Ναι / Όχι

Παρακαλώ αναφέρετε λεπτομερείς πληροφορίες

-

Διευκρινίστε τους λόγους για τους οποίους, ωστόσο, μπορείτε να εκτελέσετε τη σύμβαση. Οι πληροφορίες αυτές δεν είναι απαραίτητο να παρασχεθούν εάν ο αποκλεισμός των οικονομικών φορέων στην παρούσα περίπτωση έχει καταστεί υποχρεωτικός βάσει του εφαρμοστέου εθνικού δικαίου χωρίς δυνατότητα παρέκκλισης όταν ο οικονομικός φορέας είναι, ωστόσο, σε θέση να εκτελέσει τη σύμβαση.

-

Εάν η σχετική τεκμηρίωση διατίθεται ηλεκτρονικά, αναφέρετε:

Ναι / Όχι

Διαδικτυακή Διεύθυνση

-

Επακριβή στοιχεία αναφοράς των εγγράφων

-

Αρχή ή Φορέας έκδοσης

-

Αναστολή επιχειρηματικών δραστηριοτήτων

Έχουν ανασταλεί οι επιχειρηματικές δραστηριότητες του οικονομικού φορέα;

Απάντηση:

Ναι / Όχι

Παρακαλώ αναφέρετε λεπτομερείς πληροφορίες

-

Διευκρινίστε τους λόγους για τους οποίους, ωστόσο, μπορείτε να εκτελέσετε τη σύμβαση. Οι πληροφορίες αυτές δεν είναι απαραίτητο να παρασχεθούν εάν ο αποκλεισμός των οικονομικών φορέων στην παρούσα περίπτωση έχει καταστεί υποχρεωτικός βάσει του εφαρμοστέου εθνικού δικαίου χωρίς δυνατότητα παρέκκλισης όταν ο οικονομικός φορέας είναι, ωστόσο, σε θέση να εκτελέσει τη σύμβαση.

-

Εάν η σχετική τεκμηρίωση διατίθεται ηλεκτρονικά, αναφέρετε:

Ναι / Όχι

Διαδικτυακή Διεύθυνση

-

Επακριβή στοιχεία αναφοράς των εγγράφων

-

Αρχή ή Φορέας έκδοσης

-

Ένοχος σοβαρού επαγγελματικού παραπτώματος

Έχει διαπράξει ο οικονομικός φορέας σοβαρό επαγγελματικό παράπτωμα;

Απάντηση:

Ναι / Όχι

Παρακαλώ αναφέρετε λεπτομερείς πληροφορίες

-

Σε περίπτωση καταδίκης, ο οικονομικός φορέας έχει λάβει μέτρα που να αποδεικνύουν την αξιοπιστία του παρά την ύπαρξη σχετικού λόγου αποκλεισμού (“αυτοκάθαρση”);

Ναι / Όχι

Περιγράψτε τα μέτρα που λήφθηκαν

-

Εάν η σχετική τεκμηρίωση διατίθεται ηλεκτρονικά, αναφέρετε:

Ναι / Όχι

Διαδικτυακή Διεύθυνση

-

Επακριβή στοιχεία αναφοράς των εγγράφων

-

Αρχή ή Φορέας έκδοσης

-

Συμφωνίες με άλλους οικονομικούς φορείς με στόχο τη στρέβλωση του ανταγωνισμού

Έχει συνάψει ο οικονομικός φορέας συμφωνίες με άλλους οικονομικούς φορείς με σκοπό τη στρέβλωση του ανταγωνισμού;

Απάντηση:

Ναι / Όχι

Παρακαλώ αναφέρετε λεπτομερείς πληροφορίες

-

Σε περίπτωση καταδίκης, ο οικονομικός φορέας έχει λάβει μέτρα που να αποδεικνύουν την αξιοπιστία του παρά την ύπαρξη σχετικού λόγου αποκλεισμού (“αυτοκάθαρση”);

Ναι / Όχι

Περιγράψτε τα μέτρα που λήφθηκαν

-

Εάν η σχετική τεκμηρίωση διατίθεται ηλεκτρονικά, αναφέρετε:

Ναι / Όχι

Διαδικτυακή Διεύθυνση

-

Επακριβή στοιχεία αναφοράς των εγγράφων

-

Αρχή ή Φορέας έκδοσης

-

Σύγκρουση συμφερόντων λόγω της συμμετοχής του στη διαδικασία σύναψης σύμβασης
Γνωρίζει ο οικονομικός φορέας την ύπαρξη τυχόν σύγκρουσης συμφερόντων λόγω της συμμετοχής του στη διαδικασία σύναψης σύμβασης;

Απάντηση:

Ναι / Όχι

Παρακαλώ αναφέρετε λεπτομερείς πληροφορίες

-

Εάν η σχετική τεκμηρίωση διατίθεται ηλεκτρονικά, αναφέρετε:

Ναι / Όχι

Διαδικτυακή Διεύθυνση

-

Επακριβή στοιχεία αναφοράς των εγγράφων

-

Αρχή ή Φορέας έκδοσης

-

Παροχή συμβουλών ή εμπλοκή στην προετοιμασία της διαδικασίας σύναψης της σύμβασης

Έχει παράσχει ο οικονομικός φορέας ή επιχείρηση συνδεδεμένη με αυτόν συμβουλές στην αναθέτουσα αρχή ή στον αναθέτοντα φορέα ή έχει με άλλο τρόπο εμπλακεί στην προετοιμασία της διαδικασίας σύναψης της σύμβασης;

Απάντηση:

Ναι / Όχι

Παρακαλώ αναφέρετε λεπτομερείς πληροφορίες

-

Εάν η σχετική τεκμηρίωση διατίθεται ηλεκτρονικά, αναφέρετε:

Ναι / Όχι

Διαδικτυακή Διεύθυνση

-

Επακριβή στοιχεία αναφοράς των εγγράφων

-

Αρχή ή Φορέας έκδοσης

-

Πρόωρη καταγγελία, αποζημιώσεις ή άλλες παρόμοιες κυρώσεις

Έχει υποστεί ο οικονομικός φορέας πρόωρη καταγγελία προηγούμενης δημόσιας σύμβασης, προηγούμενης σύμβασης με αναθέτοντα φορέα ή προηγούμενης σύμβασης παραχώρησης, ή επιβολή αποζημιώσεων ή άλλων παρόμοιων κυρώσεων σε σχέση με την εν λόγω προηγούμενη σύμβαση;

Απάντηση:

Ναι / Όχι

Παρακαλώ αναφέρετε λεπτομερείς πληροφορίες

-

Σε περίπτωση καταδικής, ο οικονομικός φορέας έχει λάβει μέτρα που να αποδεικνύουν την αξιοπιστία του παρά την ύπαρξη σχετικού λόγου αποκλεισμού (“αυτοκάθαρση”);

Ναι / Όχι

Περιγράψτε τα μέτρα που λήφθηκαν

-

Εάν η σχετική τεκμηρίωση διατίθεται ηλεκτρονικά, αναφέρετε:

Ναι / Όχι

Διαδικτυακή Διεύθυνση

-

Επακριβή στοιχεία αναφοράς των εγγράφων

-

Αρχή ή Φορέας έκδοσης

-

Ψευδείς δηλώσεις, απόκρυψη πληροφοριών, ανικανότητα υποβολής δικαιολογητικών, απόκτηση εμπιστευτικών πληροφοριών

Ο οικονομικός φορέας επιβεβαιώνει ότι: α) έχει κριθεί ένοχος σοβαρών ψευδών δηλώσεων κατά την παροχή των πληροφοριών που απαιτούνται για την εξακρίβωση της απουσίας των λόγων αποκλεισμού ή την πλήρωση των κριτηρίων επιλογής, β) έχει αποκρύψει τις πληροφορίες αυτές, γ) δεν ήταν σε θέση να υποβάλει, χωρίς καθυστέρηση, τα δικαιολογητικά που απαιτούνται από την αναθέτουσα αρχή ή τον αναθέτοντα φορέα, και δ) έχει επιχειρήσει να επηρεάσει με αθέμιτο τρόπο τη διαδικασία λήψης αποφάσεων της αναθέτουσας αρχής ή του αναθέτοντα φορέα, να αποκτήσει εμπιστευτικές πληροφορίες που ενδέχεται να του αποφέρουν αθέμιτο πλεονέκτημα στη διαδικασία σύναψης σύμβασης ή να παράσχει εξ αμελείας παραπλανητικές πληροφορίες που ενδέχεται να επηρεάσουν ουσιαδώς τις αποφάσεις που αφορούν τον αποκλεισμό, την επιλογή ή την ανάθεση;

Απάντηση:

Ναι / Όχι

Εάν η σχετική τεκμηρίωση διατίθεται ηλεκτρονικά, αναφέρετε:

Ναι / Όχι

Διαδικτυακή Διεύθυνση

-

Επακριβή στοιχεία αναφοράς των εγγράφων

-

Αρχή ή Φορέας έκδοσης

-

Μέρος IV: Κριτήρια επιλογής

Γ: Τεχνική και επαγγελματική ικανότητα

Ο οικονομικός φορέας πρέπει να παράσχει πληροφορίες μόνον όταν τα σχετικά κριτήρια επιλογής έχουν προσδιοριστεί από την αναθέτουσα αρχή ή τον αναθέτοντα φορέα στη σχετική προκήρυξη/γνωστοποίηση ή στα έγγραφα της διαδικασίας σύναψης σύμβασης που αναφέρονται στην προκήρυξη /γνωστοποίηση.

Αποδοχή ελέγχων

Για σύνθετα προϊόντα ή υπηρεσίες που θα παρασχεθούν ή, κατ' εξαίρεση, για προϊόντα ή υπηρεσίες που πρέπει να ανταποκρίνονται σε κάποιον ιδιαίτερο σκοπό: Ο οικονομικός φορέας θα επιτρέψει τη διενέργεια ελέγχων όσον αφορά το παραγωγικό δυναμικό ή τις τεχνικές ικανότητες του οικονομικού φορέα και, εφόσον κρίνεται αναγκαίο, όσον αφορά τα μέσα μελέτης και έρευνας που αυτός διαθέτει καθώς και τα μέτρα που λαμβάνει για τον έλεγχο της ποιότητας; Ο έλεγχος πρόκειται να διενεργείται από την αναθέτουσα αρχή ή, εφόσον αυτή συγκατατεθεί, εξ ονόματός της από αρμόδιο επίσημο οργανισμό της χώρας όπου είναι εγκατεστημένος ο προμηθευτής ή ο πάροχος υπηρεσιών.

Ναι / Όχι

Εάν η σχετική τεκμηρίωση διατίθεται ηλεκτρονικά, αναφέρετε:

Ναι / Όχι

Διαδικτυακή Διεύθυνση

-

Επακριβή στοιχεία αναφοράς των εγγράφων

-

Αρχή ή Φορέας έκδοσης

-

Ποσοστό υπεργολαβίας

Ο οικονομικός φορέας προτίθεται, ενδεχομένως, να αναθέσει σε τρίτους υπό μορφή υπεργολαβίας το ακόλουθο μέρος (δηλαδή ποσοστό) της σύμβασης. Επισημαίνεται ότι εάν ο οικονομικός φορέας έχει αποφασίσει να αναθέσει μέρος της σύμβασης σε τρίτους υπό μορφή υπεργολαβίας και στηρίζεται στις ικανότητες του υπεργολάβου για την εκτέλεση του εν λόγω μέρους, τότε θα πρέπει να συμπληρωθεί χωριστό ΕΕΕΣ για τους σχετικούς υπεργολάβους, βλέπε μέρος II, ενότητα Γ ανωτέρω.

Προσδιορίστε

-

Εάν η σχετική τεκμηρίωση διατίθεται ηλεκτρονικά, αναφέρετε:

Ναι / Όχι

Διαδικτυακή Διεύθυνση

-

Επακριβή στοιχεία αναφοράς των εγγράφων

-

Αρχή ή Φορέας έκδοσης

-

Για τις συμβάσεις προμηθειών: δείγματα, περιγραφή ή φωτογραφίες χωρίς την πιστοποίηση γνησιότητας

Για δημόσιες συμβάσεις προμηθειών: Ο οικονομικός φορέας θα παράσχει τα απαιτούμενα δείγματα, περιγραφές ή φωτογραφίες των προϊόντων που θα προμηθεύσει, τα οποία δεν χρειάζεται να συνοδεύονται από πιστοποιητικά γνησιότητας.

Απάντηση:

Ναι / Όχι

Εάν η σχετική τεκμηρίωση διατίθεται ηλεκτρονικά, αναφέρετε:

Ναι / Όχι

Διαδικτυακή Διεύθυνση

-

Επακριβή στοιχεία αναφοράς των εγγράφων

-

Αρχή ή Φορέας έκδοσης

-

Για τις συμβάσεις προμηθειών: δείγματα, περιγραφή ή φωτογραφίες με πιστοποίηση γνησιότητας

Κατά περίπτωση, ο οικονομικός φορέας δηλώνει περαιτέρω ότι θα προσκομίσει τα απαιτούμενα πιστοποιητικά γνησιότητας.

Απάντηση:

Ναι / Όχι

Εάν η σχετική τεκμηρίωση διατίθεται ηλεκτρονικά, αναφέρετε:

Ναι / Όχι

Διαδικτυακή Διεύθυνση

-

Επακριβή στοιχεία αναφοράς των εγγράφων

-

Αρχή ή Φορέας έκδοσης

-

Για τις συμβάσεις προμηθειών: πιστοποιητικά από επίσημα ινστιτούτα ή επίσημες υπηρεσίες ελέγχου της ποιότητας

Για δημόσιες συμβάσεις προμηθειών: Μπορεί ο οικονομικός φορέας να προσκομίσει τα απαιτούμενα πιστοποιητικά που έχουν εκδοθεί από επίσημα ινστιτούτα ή επίσημες υπηρεσίες ελέγχου της ποιότητας, αναγνωρισμένων ικανοτήτων, με τα οποία βεβαιώνεται η καταλληλότητα των προϊόντων, επαληθευόμενη με παραπομπές στις τεχνικές προδιαγραφές ή σε πρότυπα, και τα οποία ορίζονται στη σχετική προκήρυξη/γνωστοποίηση ή στα έγγραφα της διαδικασίας σύναψης σύμβασης; Εάν όχι, εξηγήστε τους λόγους και αναφέρετε ποια άλλα αποδεικτικά μέσα μπορούν να προσκομιστούν:

Απάντηση:

Ναι / Όχι

εξηγήστε τους λόγους και διευκρινίστε ποια άλλα αποδεικτικά μέσα μπορούν να προσκομιστούν όσον αφορά το σύστημα διασφάλισης ποιότητας:

-

Εάν η σχετική τεκμηρίωση διατίθεται ηλεκτρονικά, αναφέρετε:

Ναι / Όχι

Διαδικτυακή Διεύθυνση

-

Επακριβή στοιχεία αναφοράς των εγγράφων

-

Αρχή ή Φορέας έκδοσης

-

Δ: Συστήματα διασφάλισης ποιότητας και πρότυπα περιβαλλοντικής διαχείρισης

Ο οικονομικός φορέας πρέπει να παράσχει πληροφορίες μόνον όταν τα συστήματα διασφάλισης ποιότητας και/ή τα πρότυπα περιβαλλοντικής διαχείρισης έχουν ζητηθεί από την αναθέτουσα αρχή ή τον αναθέτοντα φορέα στη σχετική προκήρυξη/γνωστοποίηση ή στα έγγραφα τη διαδικασίας σύναψης σύμβασης που αναφέρονται στην προκήρυξη/γνωστοποίηση.

Πιστοποιητικά από ανεξάρτητους οργανισμούς σχετικά με πρότυπα διασφάλισης ποιότητας

Θα είναι σε θέση ο οικονομικός φορέας να προσκομίσει πιστοποιητικά που έχουν εκδοθεί από ανεξάρτητους οργανισμούς που βεβαιώνουν ότι ο οικονομικός φορέας συμμορφώνεται με τα απαιτούμενα πρότυπα διασφάλισης ποιότητας, συμπεριλαμβανομένης της προσβασιμότητας για άτομα με ειδικές ανάγκες;

Απάντηση:

Ναι / Όχι

εξηγήστε τους λόγους και διευκρινίστε ποια άλλα αποδεικτικά μέσα μπορούν να προσκομιστούν όσον αφορά το σύστημα διασφάλισης ποιότητας:

-

Εάν η σχετική τεκμηρίωση διατίθεται ηλεκτρονικά, αναφέρετε:

Ναι / Όχι

Διαδικτυακή Διεύθυνση

-

Επακριβή στοιχεία αναφοράς των εγγράφων

-

Αρχή ή Φορέας έκδοσης

-

Πιστοποιητικά από ανεξάρτητους οργανισμούς σχετικά με συστήματα ή πρότυπα περιβαλλοντικής διαχείρισης

Θα είναι σε θέση ο οικονομικός φορέας να προσκομίσει πιστοποιητικά που έχουν εκδοθεί από ανεξάρτητους οργανισμούς που βεβαιώνουν ότι ο οικονομικός φορέας συμμορφώνεται με τα απαιτούμενα συστήματα ή πρότυπα περιβαλλοντικής διαχείρισης;

Απάντηση:

Ναι / Όχι

εξηγήστε τους λόγους και διευκρινίστε ποια άλλα αποδεικτικά μέσα μπορούν να προσκομιστούν όσον αφορά τα συστήματα ή πρότυπα περιβαλλοντικής διαχείρισης:

-

Εάν η σχετική τεκμηρίωση διατίθεται ηλεκτρονικά, αναφέρετε:

Ναι / Όχι

Διαδικτυακή Διεύθυνση

-

Επακριβή στοιχεία αναφοράς των εγγράφων

-

Αρχή ή Φορέας έκδοσης

-

Λήξη

Μέρος V: Περιορισμός του αριθμού των πληρούντων τα κριτήρια επιλογής υποψηφίων

Ο οικονομικός φορέας πρέπει να παράσχει πληροφορίες μόνον όταν η αναθέτουσα αρχή ή ο αναθέτων φορέας έχει προσδιορίσει αντικειμενικά και χωρίς διακρίσεις κριτήρια ή κανόνες που πρόκειται να εφαρμοστούν για τον περιορισμό του αριθμού των υποψηφίων που θα προσκληθούν να υποβάλουν προσφορά ή να συμμετάσχουν στον διάλογο. Οι πληροφορίες αυτές, οι οποίες μπορούν να συνοδεύονται από απαιτήσεις όσον αφορά τα πιστοποιητικά (ή το είδος τους) ή τις μορφές αποδεικτικών εγγράφων, εφόσον συντρέχει περίπτωση, που θα πρέπει να προσκομιστούν, ορίζονται στη σχετική προκήρυξη ή στα έγγραφα της προμήθειας που αναφέρονται στην προκήρυξη. Για κλειστές διαδικασίες, ανταγωνιστικές διαδικασίες με διαπραγμάτευση, διαδικασίες ανταγωνιστικού διαλόγου και συμπράξεις καινοτομίας μόνον:

Ο οικονομικός φορέας δηλώνει ότι:

Περιορισμός του αριθμού των (προ)επιλεγμένων υποψηφίων

Πληροί τα εφαρμοστέα αντικειμενικά και χωρίς διακρίσεις κριτήρια ή τους κανόνες, ώστε να περιορίζεται ο αριθμός των υποψηφίων με τον ακόλουθο τρόπο: Σε περίπτωση που απαιτούνται ορισμένα πιστοποιητικά ή άλλες μορφές αποδεικτικών εγγράφων, να αναφέρετε για κάθε ένα αν ο οικονομικός φορέας έχει τα απαιτούμενα έγγραφα:

Απάντηση:

Ναι / Όχι

Περιγράψτε τα μέτρα που λήφθηκαν

-

Εάν η σχετική τεκμηρίωση διατίθεται ηλεκτρονικά, αναφέρετε:

Ναι / Όχι

Διαδικτυακή Διεύθυνση

-

Επακριβή στοιχεία αναφοράς των εγγράφων

-

Αρχή ή Φορέας έκδοσης

-

Μέρος VI: Τελικές δηλώσεις

Ο κάτωθι υπογεγραμμένος, δηλώνω επισήμως ότι τα στοιχεία που έχω αναφέρει σύμφωνα με τα μέρη II έως V ανωτέρω είναι ακριβή και ορθά και ότι έχω πλήρη επίγνωση των συνεπειών σε περίπτωση σοβαρών ψευδών δηλώσεων.

Ο κάτωθι υπογεγραμμένος, δηλώνω επισήμως ότι είμαι σε θέση, κατόπιν αιτήματος και χωρίς καθυστέρηση, να προσκομίσω τα πιστοποιητικά και τις λοιπές μορφές αποδεικτικών εγγράφων που αναφέρονται, εκτός εάν:

α) Η αναθέτουσα αρχή ή ο αναθέτων φορέας έχει τη δυνατότητα να λάβει τα σχετικά δικαιολογητικά απευθείας με πρόσβαση σε εθνική βάση δεδομένων σε οποιοδήποτε κράτος μέλος αυτή διατίθεται δωρεάν [υπό την προϋπόθεση ότι ο οικονομικός φορέας έχει παράσχει τις απαραίτητες πληροφορίες (διαδικτυακή διεύθυνση, αρχή ή φορέα έκδοσης, επακριβή στοιχεία αναφοράς των εγγράφων) που παρέχουν τη δυνατότητα στην αναθέτουσα αρχή ή στον αναθέτοντα φορέα να το πράξει] ή

β) Από τις 18 Οκτωβρίου 2018 το αργότερο (ανάλογα με την εθνική εφαρμογή του άρθρου 59 παράγραφος 5 δεύτερο εδάφιο της οδηγίας 2014/24/ΕΕ), η αναθέτουσα αρχή ή ο αναθέτων φορέας έχουν ήδη στην κατοχή τους τα σχετικά έγγραφα.

Ο κάτωθι υπογεγραμμένος δίδω επισήμως τη συγκατάθεσή μου στην αναθέτουσα αρχή ή τον αναθέτοντα φορέα, όπως καθορίζεται στο Μέρος I, ενότητα Α, προκειμένου να αποκτήσει πρόσβαση σε δικαιολογητικά των πληροφοριών που έχουν υποβληθεί στο Μέρος III και το Μέρος IV του παρόντος Ευρωπαϊκού Ενιαίου Εγγράφου Σύμβασης για τους σκοπούς της διαδικασίας σύναψης σύμβασης, όπως καθορίζεται στο Μέρος I.

Ημερομηνία, τόπος και, όπου ζητείται ή απαιτείται, υπογραφή(-ές):

Ημερομηνία

Τόπος

Υπογραφή

ΠΑΡΑΡΤΗΜΑ IV - Έντυπο Οικονομικής Προσφοράς

Προσφορά για την
«**Προμήθεια και τοποθέτηση εξοπλισμού για την αναβάθμιση των παιδικών χαρών του Δήμου Αγράφων**»

ΣΤΟΙΧΕΙΑ ΟΙΚΟΝΟΜΙΚΟΥ ΦΟΡΕΑ

Της επιχείρησης

με έδρα στην οδό.....αριθμόΤ.Κ.....

Τηλ.: Κινητό:.....Fax:.....

Ηλεκτρονικό ταχυδρομείο (e-mail) :

Αφού έλαβα γνώση της Διακήρυξης του διαγωνισμού του Δήμου ΑΓΡΑΦΩΝ που αναγράφεται στον τίτλο και των λοιπών στοιχείων της μελέτης και της δημοπράτησης, καθώς και των συνθηκών εκτέλεσης της εν λόγω προμήθειας, υποβάλλω την παρούσα οικονομική προσφορά.

Δηλώνω δε ότι αποδέχομαι πλήρως και χωρίς επιφύλαξη τους όρους της αναλυτικής διακήρυξης και της με αριθμό 27/2021 μελέτης και αναλαμβάνω την προμήθεια και τοποθέτηση προσφέροντας την τιμή που αναγράφεται στον κάτωθι πίνακα:

ΕΝΔΕΙΚΤΙΚΟΣ ΠΡΟΥΠΟΛΟΓΙΣΜΟΣ					
Α'. Επιλέξιμες δαπάνες προγράμματος ΦΙΛΟΔΗΜΟΣ II (Όργανα παιδικής χαράς-Φωτιστικά-Δάπεδα ασφαλείας)					
A/A	ΠΕΡΙΓΡΑΦΗ ΕΙΔΟΥΣ	M/M	Ποσότητα	Τιμή Μονάδος	Σύνολο
1	Ελαστικά πλακίδια ασφαλείας για Υ.Π. 130cm	τμχ	257		
2	Ελαστικά πλακίδια ασφαλείας για Υ.Π. 150cm	τμχ	36		
3	Ηλιακό Φωτιστικό	τμχ	10		
4	Μύλος Ροντέο	τμχ	1		
5	Σύνθετο σπιτάκι με γερανό	τμχ	1		
6	Ελατήριο 4 θέσεων	τμχ	1		
7	Τσουλήθρα με καμπύλη αναρρίχηση	τμχ	1		
8	Κούνια διθέσια (1v-1π)	τμχ	1		
9	Τσουλήθρα νηπίων	τμχ	1		
10	Κούνια 4 θέσεων (2π - 1v - 1ΑΜΕΑ)	τμχ	1		
11	Τραμπάλα ορθίων	τμχ	1		
12	Δραστηριότητα Κρουστά	τμχ	1		
13	Δραστηριότητα Μεταλλόφωνο	τμχ	1		
14	Ελατήριο Ελεφαντάκι	τμχ	1		
15	Τσουλήθρα παιδων	τμχ	1		

16	Εναέρια τραμπάλα παιδών	τμχ	1		
17	Κούνια τριθέσια (1ν-2π)	τμχ	1		
18	Τσουλήθρα νηπίων	τμχ	1		
19	Ελατήριο Άμαξα	τμχ	1		
20	Παλινδρομικό άλογο	τμχ	1		
21	Σύνθετο με γέφυρα και αναρρίχηση	τμχ	1		
22	Τραμπάλα ξύλινη τύπου Α	τμχ	2		
23	Δραστηριότητα Τρίλιζα	τμχ	1		
24	Δραστηριότητα Αγώνας Ταχύτητας	τμχ	1		
25	Τσουλήθρα Πύργος	τμχ	1		
26	Ελατήριο Ακρίδα	τμχ	1		
27	Ελατήριο ψαράκι	τμχ	1		
28	Τραμπάλα ξύλινη τύπου Β	τμχ	1		
29	Σύνθετο τρενάκι	τμχ	1		
30	Τραμπάλα - σκυλάκια	τμχ	1		
31	Δραστηριότητα Βρές τη Θέση	τμχ	1		
32	Σύνθετο με τούνελ και γέφυρες	τμχ	1		
33	Δραστηριότητα Δίνη Λαβύρινθος	τμχ	1		
				Σύνολο Α:	
				ΦΠΑ 24%	
				Γενικό Σύνολο Α:	
Β' Λοιπές Δαπάνες (Ιδίοι Πόροι)					
1	Ξύλινη περίφραξη παιδικής χαράς	μ	280		
2	Πόρτα για ξύλινη περίφραξη με μήκος 150cm	τμχ	9		
3	Πινακίδα	τμχ	9		
4	Δοχείο απορριμμάτων ξύλινο	τμχ	6		
5	Δοχείο απορριμμάτων emoji	τμχ	3		
6	Παγκάκι υψηλής αντοχής	τμχ	4		
7	Παγκάκι Αχλάδι	τμχ	4		
8	Βρύση συνεφάκι	τμχ	8		
9	Πιστοποίηση Παιδικής χαράς	τμχ	9		
...../...../2022				Σύνολο Β:	
Ο ΠΡΟΣΦΕΡΩΝ				ΦΠΑ 24%	
.....				Γενικό Σύνολο Β:	
(σφραγίδα - υπογραφή)				Τελικό Σύνολο Α+Β:	

A. Υπόδειγμα Εγγυητικής Επιστολής Συμμετοχής

Όνομασία Τράπεζας
Κατάστημα
(Δ/νση οδός-αριθμός-ΤΚ-τηλ-FAX)
Ημερομηνία έκδοσης
ΕΥΡΩ

Προς: **ΔΗΜΟ ΑΓΡΑΦΩΝ**

ΕΓΓΥΗΤΙΚΗ ΕΠΙΣΤΟΛΗ ΣΥΜΜΕΤΟΧΗΣ με αριθμό για ΕΥΡΩ.....

Έχουμε την τιμή να σας γνωρίσουμε ότι εγγυώμεθα δια της παρούσης εγγυητικής επιστολής **συμμετοχής** ανέκκλητα και ανεπιφύλακτα, παραιτούμενοι του δικαιώματος της διαιρέσεως και διζήσεως μέχρι του ποσού των ΕΥΡΩ (και ολογράφως)..... υπέρ της Εταιρείας, οδός....., αριθμός ..., ΤΚ..... **(ή σε περίπτωση Ένωσης)**

υπέρ των εταιριών (1) , (2), κ.λπ. ατομικά για κάθε μια από αυτές και ως αλληλέγγυα και εις ολόκληρον υπόχρεων μεταξύ τους, εκ της ιδιότητάς τους ως μελών της ένωσης προμηθευτών), δια την **συμμετοχή** της εις τον διενεργούμενο διαγωνισμό της για την υπηρεσία με κωδικούς σύμφωνα με την αριθ. /.....) Διακήρυξη σας, και το οποίο ποσόν καλύπτει το 2% της συμβατικής προ Φ.Π.Α. αξίαςευρώ αυτής.

Η παρούσα εγγύηση καλύπτει μόνο τις από την συμμετοχή εις τον ανωτέρω διαγωνισμό απορρέουσες υποχρεώσεις της εν λόγω εταιρείας καθ' όλο το χρόνο ισχύος της.

Το παραπάνω ποσό τηρούμε στη διάθεσή σας και θα καταβληθεί με μόνη τη δήλωσή σας ολικά ή μερικά χωρίς καμία από μέρους μας αντίρρηση ή ένσταση και χωρίς να ερευνηθεί το βάσιμο ή μη της απαίτησης μέσα σε τρεις (3) ημέρες από απλή έγγραφη ειδοποίησή σας. Σε περίπτωση κατάπτωσης της εγγύησης το ποσό της κατάπτωσης υπόκειται στο εκάστοτε ισχύον τέλος χαρτοσήμου, το οποίο και μας βαρύνει.

Αποδεχόμαστε να παρατείνουμε την ισχύ της εγγύησης ύστερα από έγγραφο της Υπηρεσίας σας με την προϋπόθεση ότι το σχετικό αίτημά σας θα μας υποβληθεί πριν από την ημερομηνία λήξης της.

Η παρούσα ισχύει μέχρι και την

ΣΗΜΕΙΩΣΗ ΓΙΑ ΤΗΝ ΤΡΑΠΕΖΑ

Ο χρόνος ισχύος πρέπει να είναι μεγαλύτερος κατά ένα (1) μήνα του χρόνου ισχύος της προσφοράς, όπως σχετικά αναφέρεται στη Διακήρυξη.

Βεβαιούται, υπεύθυνα ότι το ποσό των εγγυητικών μας επιστολών που έχουν δοθεί στο Δημόσιο και τα ΝΠΔΔ, συνυπολογίζοντας και το ποσό της παρούσας δεν υπερβαίνει το όριο των εγγυήσεων που έχει καθορισθεί από το Υπουργείο Οικονομικών για την Τράπεζά μας.

(Εξουσιοδοτημένη Υπογραφή)

Β. Υπόδειγμα Εγγυητικής Επιστολής Καλής Εκτέλεσης

Όνομασία Τράπεζας

Κατάστημα

(Δ/νση οδός-αριθμός ΤΚ-τηλ-FAX)

Ημερομηνία έκδοσης

ΕΥΡΩ

Προς: ΔΗΜΟ ΑΓΡΑΦΩΝ

ΕΓΓΥΗΤΙΚΗ ΕΠΙΣΤΟΛΗ ΚΑΛΗΣ ΕΚΤΕΛΕΣΗΣ με αριθμό για ΕΥΡΩ.....

Έχουμε την τιμή να σας γνωρίσουμε ότι εγγυώμεθα δια της παρούσης εγγυητικής επιστολής **καλής εκτέλεσης** ανέκκλητα και ανεπιφύλακτα, παραιτούμενοι του δικαιώματος της διαιρέσεως και διζήσεως μέχρι του ποσού των ΕΥΡΩ (και ολογράφως) στο οποίο και μόνο περιορίζεται η υποχρέωσή μας, υπέρ της Εταιρείας οδός....., αριθμός....., ΤΚ..... **(ή σε περίπτωση Ένωσης)**

υπέρ των εταιριών (1)....., (2), κ.λπ. ατομικά για κάθε μια από αυτές και ως αλληλέγγυα και εις ολόκληρον υπόχρεων μεταξύ τους, εκ της ιδιότητάς τους ως μελών της ένωσης προμηθευτών), για την καλή εκτέλεση από αυτή των όρων της με αριθμό σύμβασης, που υπέγραψε μαζί σας για την προμήθεια αντικειμένων με κωδικούς (αριθμός διακήρυξης...../.....) και το οποίο ποσόν καλύπτει το 5% της συμβατικής προ Φ.Π.Α. αξίαςευρώ αυτής.

Το παραπάνω ποσό τηρούμε στη διάθεσή σας και θα καταβληθεί με μόνη τη δήλωσή σας ολικά ή μερικά χωρίς καμία από μέρους μας αντίρρηση ή ένσταση και χωρίς να ερευνηθεί το βάσιμο ή μη της απαίτησης μέσα σε τρεις (3) ημέρες από απλή έγγραφη ειδοποίησή σας.

Σε περίπτωση κατάπτωσης της εγγύησης το ποσό της κατάπτωσης υπόκειται στο εκάστοτε ισχύον τέλος χαρτοσήμου, το οποίο και μας βαρύνει.

Η παρούσα εγγύησή μας αφορά μόνο στην παραπάνω αιτία και ισχύει μέχρι την επιστροφή της σε εμάς, οπότε γίνεται αυτοδίκαια άκυρη και δεν έχει απέναντί μας καμία ισχύ.

Βεβαιούται, υπεύθυνα ότι το ποσό των εγγυητικών μας επιστολών που έχουν δοθεί στο Δημόσιο και τα ΝΠΔΔ, συνυπολογίζοντας και το ποσό της παρούσας δεν υπερβαίνει το όριο των εγγυήσεων που έχει καθορισθεί από το Υπουργείο Οικονομικών για την Τράπεζά μας.

(Εξουσιοδοτημένη Υπογραφή)



ΕΛΛΗΝΙΚΗ ΔΗΜΟΚΡΑΤΙΑ
ΝΟΜΟΣ ΕΥΡΥΤΑΝΙΑΣ
ΔΗΜΟΣ ΑΓΡΑΦΩΝ

**ΣΥΜΦΩΝΗΤΙΚΟ ΠΡΟΜΗΘΕΙΑΣ ΚΑΙ ΤΟΠΟΘΕΤΗΣΗΣ ΕΞΟΠΛΙΣΜΟΥ
ΓΙΑ ΤΗΝ ΑΝΑΒΑΘΜΙΣΗ ΤΩΝ ΠΑΙΔΙΚΩΝ ΧΑΡΩΝ ΤΟΥ ΔΗΜΟΥ ΑΓΡΑΦΩΝ»**

Αριθ. Πρωτ./.....-.....-2022

Στο Κερασοχώρι, σήμερα ημέρα οι παρακάτω συμβαλλόμενοι:

1. Ο Δήμος Αγράφων, νομίμως εκπροσωπούμενος από το Δήμαρχο του.
2. με το διακριτικό τίτλο «.....», που εδρεύει (ΑΦΜ:....., ΔΟΥ:, Τ.Κ., νομίμως εκπροσωπούμενος από τον

στον οποίο κατακυρώθηκε η σύμβασημε την υπ' αριθ./2022 απόφαση της Οικονομικής επιτροπής, συμφωνήθηκαν τα ακόλουθα:

Ο Δήμος αποφάσισε την διενέργεια ηλεκτρονικού ανοικτού διαγωνισμού για την προμήθεια με τίτλο: "Προμήθεια και τοποθέτηση εξοπλισμού για την αναβάθμιση των παιδικών χαρών του Δήμου Αγράφων", όπως αυτή περιγράφεται παραπάνω, ο οποίος διενεργήθηκε σύμφωνα με τις διατάξεις του ν. 4412/20216 αποσφραγίστηκε από την αρμόδια επιτροπή διαγωνισμού και εκτελέστηκε βάσει της σχετικής διακήρυξης και των λοιπών τευχών δημοπράτησης που συνέταξε η υπηρεσία του Δήμου.

Η Οικονομική Επιτροπή, σε συνεδρίασή της την2022, αφού έλαβε υπόψη τις προσφορές των συμμετεχόντων, αποφάσισε, με την υπ' αριθ. .../2022 απόφασή της, την κατακύρωση του αποτελέσματος του διαγωνισμού στον (Ανάδοχο).

Ο ανάδοχος κατέθεσε την υπ' αριθ. εγγυητική επιστολή της τράπεζας ή του Τ.Π.Δ., ποσού ευρώ, για την καλή εκτέλεση της υπηρεσίας.

Αναπόσπαστο τμήμα της παρούσας αποτελούν, σύμφωνα με το άρθρο 2 παράγραφο 1 περίπτωση 42 του ν. 4412/2016:

- ✓ Το υπ' αριθ. 10410/03-12-2021 Πρωτογενές αίτημα (ΑΔΑΜ: 21REQ009663323).
- ✓ Το υπ' αριθ. 10466/06-12-2021 Τεκμηριωμένο αίτημα.
- ✓ Το υπ' αριθ. 10602/08-12-2021 Εγκεκριμένο αίτημα (ΑΔΑΜ: 21REQ009692407)
- ✓ Η υπ' αριθ. 27/2021 Μελέτη του Αναπτυξιακού Οργανισμού "Αμφικτυονίες Α.Ε."
- ✓ Το Ευρωπαϊκό Ενιαίο Έγγραφο Συμβάσεων (ΕΕΕΣ).
- ✓ Η υπ' αριθ. 123/07-01-2022 Προκήρυξη (ΑΔΑΜ: 22PROC009897237).
- ✓ Η υπ' αριθ. 123/07-01-2022 Περίληψη διακήρυξης (ΑΔΑ: 6ΩΑΔΩ6Α-ΡΤΔ).
- ✓ Η υπ' αριθ. 124/07-01-2022 Διακήρυξη όπως αυτή αναρτήθηκε σε ΚΗΜΔΗΣ και ΕΣΗΔΗΣ.
- ✓ Η υπ' αριθ./.....-.....-2022 προσφορά του αναδόχου.
- ✓ Το υπ' αριθ./.....-.....-2022 Πρακτικό Ι της Επιτροπής Διαγωνισμού.
- ✓ Η υπ' αριθ./.....-.....-2022 Πρόσκληση Υποβολής Δικαιολογητικών.
- ✓ Το υπ' αριθ./.....-.....-2022 Πρακτικό ΙΙ της Επιτροπής Διαγωνισμού.
- ✓ Οποιοδήποτε άλλο έγγραφο όπου είτε εκ παραδρομής δεν αναφέρεται είτε δε συνυπολογίστηκε.

Άρθρο 1 **Αντικείμενο**

Αντικείμενο της παρούσας σύμβασης είναι η προμήθεια κι η τοποθέτηση-εγκατάσταση των ειδών παιδικής χαράς όπως αυτά αποτυπώνονται στον πίνακα της υπ' αριθ. 124/07-01-2022 διακήρυξης, σύμφωνα με τους όρους και τις προδιαγραφές της σχετικής διακήρυξης και της προσφοράς της αναδόχου.

Άρθρο 2 **Διάρκεια σύμβασης - Χρόνος, τρόπος και τόπος παράδοσης υλικών**

1. Η διάρκεια της παρούσας σύμβασης ορίζεται από την υπογραφή της και μέχρι την, έχοντας συνολική χρονική διάρκεια δώδεκα (12) μηνών.

2. Ο ανάδοχος υποχρεούται να παραδώσει τα υλικά καθ' υπόδειξη της Αναθέτουσας Αρχής και σύμφωνα με τον υπάλληλο ή το αρμόδιο τμήμα που θα οριστεί εν ευθέτω χρόνω από το νόμιμο εκπρόσωπο του δήμου.

Ο συμβατικός χρόνος παράδοσης των υλικών μπορεί να παρατείνεται, πριν από τη λήξη του αρχικού συμβατικού χρόνου παράδοσης, υπό τις προϋποθέσεις του άρθρου 206 του ν. 4412/2016. Στην περίπτωση που το αίτημα υποβάλλεται από τον ανάδοχο και η παράταση χορηγείται χωρίς να συντρέχουν λόγοι ανωτέρας βίας ή άλλοι ιδιαιτέρως σοβαροί λόγοι που καθιστούν αντικειμενικώς αδύνατη την εμπρόθεσμη παράδοση των συμβατικών ειδών επιβάλλονται οι κυρώσεις του άρθρου 207 του ν. 4412/2016.

3. Εάν λήξει ο συμβατικός χρόνος παράδοσης, χωρίς να υποβληθεί εγκαίρως αίτημα παράτασης ή, εάν λήξει ο παραταθείς, κατά τα ανωτέρω, χρόνος, χωρίς να παραδοθεί το υλικό, τότε ο ανάδοχος κηρύσσεται έκπτωτος.

4. Ο ανάδοχος υποχρεούται να ειδοποιεί την υπηρεσία που εκτελεί την προμήθεια, την αποθήκη υποδοχής των υλικών και την επιτροπή παραλαβής, για την ημερομηνία που προτίθεται να παραδώσει το υλικό, τουλάχιστον πέντε (5) εργάσιμες ημέρες νωρίτερα.

Μετά από κάθε προσκόμιση υλικού στην αποθήκη υποδοχής αυτών, ο ανάδοχος υποχρεούται να υποβάλει στην υπηρεσία αποδεικτικό, θεωρημένο από τον υπεύθυνο της αποθήκης, στο οποίο αναφέρεται η ημερομηνία προσκόμισης, το υλικό, η ποσότητα και ο αριθμός της σύμβασης σε εκτέλεση της οποίας προσκομίστηκε.

Άρθρο 3 **Αμοιβή - Τρόπος πληρωμής**

1. Η αμοιβή του αναδόχου προκύπτει σύμφωνα με την προσφορά του, ποσό το οποίο ανέρχεται σε € συμπεριλαμβανομένου του ΦΠΑ 24%.

2. Η πληρωμή του αναδόχου θα πραγματοποιηθεί με τον ακόλουθο τρόπο: Το 100% της συμβατικής αξίας μετά την οριστική παραλαβή των υλικών. *[ο εν λόγω τρόπος πληρωμής εφαρμόζεται και στην περίπτωση τμηματικών παραδόσεων]*

3. Η πληρωμή του συμβατικού τιμήματος θα γίνεται με την προσκόμιση των νομίμων παραστατικών και δικαιολογητικών που προβλέπονται από τις διατάξεις του άρθρου 200 παρ. 4 του ν. 4412/2016, καθώς και κάθε άλλου δικαιολογητικού που τυχόν ήθελε ζητηθεί από τις αρμόδιες υπηρεσίες που διενεργούν τον έλεγχο και την πληρωμή.

4. Τον Ανάδοχο βαρύνουν οι υπέρ τρίτων κρατήσεις, ως και κάθε άλλη επιβάρυνση, σύμφωνα με την κείμενη νομοθεσία, μη συμπεριλαμβανομένου Φ.Π.Α., για την παράδοση του υλικού στον τόπο και με τον τρόπο που προβλέπεται στα έγγραφα της σύμβασης. Ιδίως βαρύνεται με τις ακόλουθες κρατήσεις:

α) Κράτηση 0,07% η οποία υπολογίζεται επί της αξίας κάθε πληρωμής προ φόρων και κρατήσεων της αρχικής, καθώς και κάθε συμπληρωματικής σύμβασης Υπέρ της Ενιαίας Ανεξάρτητης Αρχής Δημοσίων Συμβάσεων επιβάλλεται (άρθρο 4 ν. 4013/2011 όπως ισχύει).

β) Κράτηση ύψους 0,02% υπέρ του Δημοσίου, η οποία υπολογίζεται επί της αξίας, εκτός ΦΠΑ, της αρχικής, καθώς και κάθε συμπληρωματικής σύμβασης. Το ποσό αυτό παρακρατείται σε κάθε πληρωμή από την αναθέτουσα αρχή στο όνομα και για λογαριασμό της Γενικής Διεύθυνσης Δημοσίων Συμβάσεων και Προμηθειών σύμφωνα με την παρ. 6 του άρθρου 36 του ν. 4412/2016.

γ) Κράτηση 0,06% της αξίας κάθε πληρωμής προ φόρων και κρατήσεων της αρχικής, καθώς και κάθε συμπληρωματικής σύμβασης για κάλυψη των λειτουργικών αναγκών της ΑΕΠΠ (άρθρο 350 παράγραφος 3 του ν. 4412/2016, ΚΥΑ 1191/14.03.2017 - ΦΕΚ 969/22.03.2017 τεύχος Β').

δ) Οι υπέρ τρίτων κρατήσεις υπόκεινται στο εκάστοτε ισχύον αναλογικό τέλος χαρτοσήμου και στην επ' αυτού εισφορά υπέρ ΟΓΑ.

Επίσης, με κάθε πληρωμή θα γίνεται η προβλεπόμενη από την κείμενη νομοθεσία παρακράτηση φόρου εισοδήματος αξίας 4% επί του καθαρού ποσού.

Άρθρο 4 **Χρηματοδότηση της σύμβασης**

Για την κάλυψη της δαπάνης της παρούσας σύμβασης έχει δεσμευτεί πίστωση διακοσίων επτά χιλιάδων ευρώ (207.000,00 €) σε βάρος του ΚΑ 64-7135.002 του προϋπολογισμού οικονομικού έτους 2021 με την υπ' αριθ. 10602/08-12-2021 απόφαση ανάληψης υποχρέωσης του Δημάρχου, επί της οποίας υπάρχει βεβαίωση της Αναπληρώτριας Προϊσταμένης της Οικονομικής Υπηρεσίας, για την ύπαρξη διαθέσιμου ποσού, τη συνδρομή των προϋποθέσεων της παρ. 1α του άρθρου 4 του ΠΔ 80/2016 και τη δέσμευση στα οικεία Μητρώο Δεσμεύσεων της αντίστοιχης πίστωσης. Επιπλέον, θα εκδοθεί και θα καταχωρηθεί απόφαση ανάληψης υποχρέωσης χρηματικού ποσού το οποίο ανέρχεται σε εννέα χιλιάδες εννιακόσια ογδόντα οκτώ ευρώ και είκοσι λεπτά (9.988,20 €) που θα βαρύνει τον προϋπολογισμό οικονομικού έτους 2022.

Άρθρο 5 **Υποχρεώσεις αναδόχου**

Ο ανάδοχος δεσμεύεται ότι:

α) Τηρεί και θα εξακολουθήσει να τηρεί κατά την εκτέλεση της σύμβασης τις υποχρεώσεις του οι οποίες απορρέουν από τις διατάξεις της περιβαλλοντικής, κοινωνικοασφαλιστικής και εργατικής νομοθεσίας, που έχουν θεσπιστεί με το δίκαιο της Ένωσης, το εθνικό δίκαιο, συλλογικές συμβάσεις ή διεθνείς διατάξεις περιβαλλοντικού, κοινωνικού και εργατικού δικαίου, που απαριθμούνται στο Παράρτημα Χ Προσάρτημα Α του ν. 4412/2016. Η τήρηση των εν λόγω υποχρεώσεων ελέγχεται και βεβαιώνεται από τα όργανα που επιβλέπουν την εκτέλεση της παρούσας σύμβασης και τις αρμόδιες δημόσιες αρχές και υπηρεσίες που ενεργούν εντός των ορίων της ευθύνης και της αρμοδιότητάς τους.

β) Δεν θα ενεργήσει αθέμιτα, παράνομα ή καταχρηστικά καθ' όλη τη διάρκεια της εκτέλεσης της σύμβασης.

γ) Λαμβάνει τα κατάλληλα μέτρα για να διαφυλάξει την εμπιστευτικότητα των πληροφοριών που έχουν χαρακτηριστεί ως τέτοιες.

Άρθρο 6 **Κήρυξη οικονομικού φορέα εκπτώτου - Κυρώσεις**

1. Ο ανάδοχος κηρύσσεται υποχρεωτικά έκπτωτος από τη σύμβαση και από κάθε δικαίωμα που απορρέει από αυτήν, με απόφαση του Δημοτικού Συμβουλίου, ύστερα από γνωμοδότηση του αρμόδιου οργάνου, εφόσον δεν φορτώσει, παραδώσει ή αντικαταστήσει τα συμβατικά υλικά ή δεν επισκευάσει ή συντηρήσει αυτά μέσα στο συμβατικό χρόνο ή στον χρόνο παράτασης που του δοθεί, σύμφωνα με όσα προβλέπονται στο άρθρο 206 του ν. 4412/2016 και την παράγραφο 5.2 της υπ' αριθ. 124/07-01-2022 διακήρυξης.

Δεν κηρύσσεται έκπτωτος όταν:

α) Το υλικό δεν φορτωθεί ή παραδοθεί ή αντικατασταθεί με ευθύνη του φορέα που εκτελεί τη σύμβαση.

β) Συντρέχουν λόγοι ανωτέρας βίας.

Στον οικονομικό φορέα που κηρύσσεται έκπτωτος από τη σύμβαση, επιβάλλονται, με απόφαση του Δημοτικού Συμβουλίου, ύστερα από γνωμοδότηση του αρμοδίου οργάνου, το οποίο υποχρεωτικά καλεί τον ανάδοχο προς παροχή εξηγήσεων, αθροιστικά, οι παρακάτω κυρώσεις:

- Ολική κατάπτωση της εγγύησης καλής εκτέλεσης της σύμβασης,

Επιπλέον μπορεί να επιβληθεί ο προβλεπόμενος από το άρθρο 74 του ν. 4412/2016 αποκλεισμός του αναδόχου από τη συμμετοχή του σε διαδικασίες δημοσίων συμβάσεων.

2. Αν το υλικό φορτωθεί - παραδοθεί ή αντικατασταθεί μετά τη λήξη του συμβατικού χρόνου και μέχρι λήξης του χρόνου της παράτασης που χορηγήθηκε, βάσει του άρθρου 206 του ν. 4412/2016, επιβάλλεται πρόστιμο 5% επί της συμβατικής αξίας της ποσότητας που παραδόθηκε εκπρόθεσμα.

Το παραπάνω πρόστιμο υπολογίζεται επί της συμβατικής αξίας των εκπρόθεσμα παραδοθέντων υλικών, χωρίς ΦΠΑ. Εάν τα υλικά που παραδόθηκαν εκπρόθεσμα επηρεάζουν τη χρησιμοποίηση των υλικών που παραδόθηκαν εμπρόθεσμα, το πρόστιμο υπολογίζεται επί της συμβατικής αξίας της συνολικής ποσότητας αυτών. Κατά τον υπολογισμό του χρονικού διαστήματος της καθυστέρησης για φόρτωση-παράδοση ή αντικατάσταση των υλικών, με απόφαση του Δημοτικού Συμβουλίου, ύστερα από γνωμοδότηση του αρμοδίου οργάνου, δεν λαμβάνεται υπόψη ο χρόνος που παρήλθε πέραν του εύλογου, κατά τα διάφορα στάδια των διαδικασιών, για το οποίο δεν ευθύνεται ο ανάδοχος και παρατείνεται, αντίστοιχα, ο χρόνος φόρτωσης - παράδοσης.

Άρθρο 7

Υπεργολαβία

1. Ο Ανάδοχος δεν απαλλάσσεται από τις συμβατικές του υποχρεώσεις και ευθύνες λόγω ανάθεσης της εκτέλεσης τμήματος/τμημάτων της σύμβασης σε υπεργολάβους. Η τήρηση των υποχρεώσεων της παρ. 2 του άρθρου 18 του ν. 4412/2016 από υπεργολάβους δεν αίρει την ευθύνη του κυρίου αναδόχου.

Δεν επιτρέπεται η ανάθεση της εκτέλεσης της σύμβασης των πιο κάτω τμημάτων της σύμβασης/των πιο κάτω υπηρεσιών-καθηκόντων για τις οποίες απαιτούνται εργασίες τοποθέτησης ή εγκατάστασης, παροχή υπηρεσιών ή εκτέλεση έργων και για τις οποίες υπάρχει επιφύλαξη, σύμφωνα με τις τυχόν απαιτήσεις της διακήρυξης για την εκτέλεση ορισμένων κρίσιμων καθηκόντων απευθείας από τον ίδιο τον προσφέροντα ή, αν η προσφορά υποβάλλεται από ένωση οικονομικών φορέων, όπως αναφέρεται στην παρ. 2 του άρθρου 19 του ν. 4412/2016, από έναν από τους συμμετέχοντες στην ένωση αυτή, κατά το άρθρο 78 παρ. 2 του ν. 4412/2016.

2. Ο Ανάδοχος με το από έγγραφό του, το οποίο επισυνάπτεται στην παρούσα, και σύμφωνα με τους όρους της διακήρυξης ενημέρωσε το Δήμο για το όνομα, τα στοιχεία επικοινωνίας και τους νόμιμους εκπροσώπους των υπεργολάβων του, οι οποίοι συμμετέχουν στην εκτέλεση της σύμβασης. Υποχρεούται να γνωστοποιεί στο Δήμο κάθε αλλαγή των πληροφοριών αυτών, κατά τη διάρκεια της σύμβασης, καθώς και τις απαιτούμενες πληροφορίες σχετικά με κάθε νέο υπεργολάβο, τον οποίο ο κύριος ανάδοχος χρησιμοποιεί εν συνεχεία στην εν λόγω σύμβαση, προσκομίζοντας τα σχετικά συμφωνητικά/δηλώσεις συνεργασίας. Σε περίπτωση διακοπής της συνεργασίας του Αναδόχου με υπεργολάβο/ υπεργολάβους της σύμβασης, αυτός υποχρεούται σε άμεση γνωστοποίηση της διακοπής αυτής στο Δήμο, οφείλει δε να διασφαλίσει την ομαλή εκτέλεση του τμήματος/ των τμημάτων της σύμβασης είτε από τον ίδιο, είτε από νέο υπεργολάβο τον οποίο θα γνωστοποιήσει στο Δήμο κατά την ως άνω διαδικασία. *[Σε περίπτωση που ο ανάδοχος έχει στηριχθεί στις ικανότητες του υπεργολάβου όσον αφορά τη χρηματοοικονομική επάρκεια-τεχνική και επαγγελματική ικανότητα, σύμφωνα με τις απαιτήσεις της διακήρυξης, προβλέπονται στο σημείο αυτό όροι σχετικά με τη διαδικασία και τις προϋποθέσεις αντικατάστασής του]*

Άρθρο 8

Τροποποίηση σύμβασης κατά τη διάρκειά της

Η σύμβαση μπορεί να τροποποιείται κατά τη διάρκειά της, χωρίς να απαιτείται νέα διαδικασία σύναψης σύμβασης, μόνο σύμφωνα με τους όρους και τις προϋποθέσεις του άρθρου 132 του ν. 4412/2016 και κατόπιν γνωμοδότησης του αρμοδίου οργάνου. *[Στο σημείο αυτό αναφέρονται οι σχετικές ρήτρες τροποποιήσεων ή προαιρέσεων της σύμβασης, καθώς και οι όροι υπό τους οποίους μπορούν αυτές να ενεργοποιηθούν, ενδεχόμενα με παραπομπή σε άλλο περιγραφικό έγγραφο της σύμβασης]*

Άρθρο 9

Δικαίωμα μονομερούς λύσης της σύμβασης

Ο Δήμος μπορεί, με τις προϋποθέσεις που ορίζουν οι κείμενες διατάξεις, να καταγγείλει τη σύμβαση κατά τη διάρκεια της εκτέλεσής της, εφόσον:

- α)** η σύμβαση έχει υποστεί ουσιώδη τροποποίηση, κατά την έννοια της παρ. 4 του άρθρου 132 του ν. 4412/2016, που θα απαιτούσε νέα διαδικασία σύναψης σύμβασης
- β)** ο ανάδοχος, κατά το χρόνο της ανάθεσης της σύμβασης, τελούσε σε μια από τις καταστάσεις που αναφέρονται στην παράγραφο 2.2.3.4 της διακήρυξης και ως εκ τούτου θα έπρεπε να έχει αποκλειστεί από τη διαδικασία σύναψης της σύμβασης,
- γ)** η σύμβαση δεν έπρεπε να ανατεθεί στον ανάδοχο λόγω σοβαρής παραβίασης των υποχρεώσεων που υπέχει από τις Συνθήκες και την Ευρωπαϊκή Οδηγία 2014/24/ΕΕ, η οποία έχει αναγνωριστεί με απόφαση του Δικαστηρίου της Ένωσης στο πλαίσιο διαδικασίας δυνάμει του άρθρου 258 της ΣΛΕΕ.

Άρθρο 10

Επίλυση Διαφορών - Εφαρμοστέο Δίκαιο

- 1.** Κατά την εκτέλεση της σύμβασης εφαρμόζονται οι διατάξεις του ν. 4412/2016, οι όροι της υπ' αριθ. 124/07-01-2022 διακήρυξης και συμπληρωματικά ο Αστικός Κώδικας.
- 2.** Η σύμβαση διέπεται από το ελληνικό Δίκαιο. Σε περίπτωση διαφορών, που ενδεχομένως προκύψουν σχετικά με την ερμηνεία ή την εκτέλεση ή την εφαρμογή της σύμβασης ή εξ αφορμής της, ο Δήμος και ο ανάδοχος καταβάλλουν κάθε προσπάθεια για φιλική επίλυσή τους, σύμφωνα με τους κανόνες της καλής πίστης και των χρηστών συναλλακτικών ηθών.
- 3.** Ο ανάδοχος μπορεί κατά των αποφάσεων που επιβάλλουν σε βάρος του κυρώσεις, δυνάμει των όρων των άρθρων 5.2 (Κήρυξη οικονομικού φορέα εκπτώτου - Κυρώσεις), 6.1 (Χρόνος παράδοσης υλικών), 6.4 (Απόρριψη συμβατικών υλικών - αντικατάσταση), μέσα σε ανατρεπτική προθεσμία τριάντα (30) ημερών από την ημερομηνία που έλαβε γνώση της σχετικής απόφασης. Επί της προσφυγής, αποφασίζει το Δημοτικό Συμβούλιο, ύστερα από γνωμοδότηση του αρμόδιου συλλογικού οργάνου. Η εν λόγω απόφαση δεν επιδέχεται προσβολή με άλλη οποιασδήποτε φύσεως διοικητική προσφυγή.

Άρθρο 11

Παραλαβή υλικών - Χρόνος και τρόπος παραλαβής υλικών

- 1.** Η παραλαβή των υλικών πραγματοποιείται από επιτροπές, πρωτοβάθμιες ή και δευτεροβάθμιες, που συγκροτούνται σύμφωνα με την παράγραφο 11 εδ. β του άρθρου 221 του ν. 4412/2016 σύμφωνα με τα οριζόμενα στο άρθρο 208 του ως άνω νόμου. Κατά την διαδικασία παραλαβής των υλικών διενεργείται ποσοτικός και ποιοτικός έλεγχος και εφόσον το επιθυμεί μπορεί να παραστεί και ο ανάδοχος. Ο ποιοτικός έλεγχος των υλικών γίνεται τουλάχιστον με τον ακόλουθο τρόπο της πρακτικής δοκιμασίας αυτών καθώς και συναρτήσει των δειγμάτων που προηγούνται των υπό προμήθεια υλικών. Το κόστος της διενέργειας των ελέγχων βαρύνει τον ανάδοχο. Η επιτροπή παραλαβής, μετά τους προβλεπόμενους ελέγχους συντάσσει πρωτόκολλα (μακροσκοπικό - οριστικό - παραλαβής του υλικού με παρατηρήσεις - απόρριψης των υλικών) σύμφωνα με την παρ.3 του άρθρου 208 του ν. 4412/2016. Τα πρωτόκολλα τα οποία συντάσσονται από τις επιτροπές (πρωτοβάθμιες-δευτεροβάθμιες) κοινοποιούνται υποχρεωτικά και στους αναδόχους. Υλικά που απορρίφθηκαν ή κρίθηκαν παραληπτά με έκπτωση επί της συμβατικής τιμής, με βάση τους ελέγχους που πραγματοποίησε η πρωτοβάθμια επιτροπή παραλαβής, μπορούν να παραπέμπονται για επανεξέταση σε δευτεροβάθμια επιτροπή παραλαβής ύστερα από αίτημα του αναδόχου ή αυτεπάγγελτα σύμφωνα με την παράγραφο 5 του άρθρου 208 του ν. 4412/2016. Τα έξοδα βαρύνουν σε κάθε περίπτωση τον ανάδοχο. Επίσης, εάν ο τελευταίος διαφωνεί με τα αποτελέσματα των εργαστηριακών εξετάσεων που διενεργήθηκαν από πρωτοβάθμιες ή δευτεροβάθμιες επιτροπές παραλαβής μπορεί να ζητήσει εγγράφως εξέταση κατ' έφεση των οικείων αντιδειγμάτων, μέσα σε προθεσμία είκοσι (20) ημερών από την γνωστοποίηση σε αυτόν των αποτελεσμάτων της αρχικής εξέτασης, με τον τρόπο που περιγράφεται στην παρ. 8 του άρθρου 208 του ν. 4412/2016. Το αποτέλεσμα της κατ' έφεση εξέτασης είναι υποχρεωτικό και τελεσίδικο και για τα δύο (2) μέρη. Ο ανάδοχος δεν δύναται να ζητήσει περαιτέρω παραπομπή σε δευτεροβάθμια επιτροπή παραλαβής μετά τα αποτελέσματα της κατ' έφεση εξέτασης.

2. Η παραλαβή των υλικών και η έκδοση των σχετικών πρωτοκόλλων παραλαβής πραγματοποιείται μέσα σε καθορισμένο χρόνο των τριάντα (30) ημερών από την παραλαβή και τοποθέτηση του εξοπλισμού.

Αν η παραλαβή των υλικών και η σύνταξη του σχετικού πρωτοκόλλου δεν πραγματοποιηθεί από την επιτροπή παραλαβής μέσα στον οριζόμενο από τη σύμβαση χρόνο, τότε θεωρείται ότι η παραλαβή συντελέστηκε αυτοδίκαια, με κάθε επιφύλαξη των δικαιωμάτων του Δήμου και εκδίδεται προς τούτο σχετική απόφαση του Δημοτικού Συμβουλίου, με βάση μόνο το θεωρημένο από την υπηρεσία που παραλαμβάνει τα υλικά αποδεικτικό προσκόμισης τούτων, σύμφωνα δε με την απόφαση αυτή η αποθήκη του φορέα εκδίδει δελτίο εισαγωγής του υλικού και εγγραφής του στα βιβλία της, προκειμένου να πραγματοποιηθεί η πληρωμή του αναδόχου.

Ανεξάρτητα από την, κατά τα ανωτέρω, αυτοδίκαιη παραλαβή και την πληρωμή του αναδόχου, πραγματοποιούνται οι προβλεπόμενοι από την σύμβαση έλεγχοι από επιτροπή που συγκροτείται με απόφαση του του Δημοτικού Συμβουλίου, στην οποία δεν μπορεί να συμμετέχουν ο πρόεδρος και τα μέλη της επιτροπής που δεν πραγματοποίησε την παραλαβή στον προβλεπόμενο από την σύμβαση χρόνο. Η παραπάνω επιτροπή παραλαβής προβαίνει σε όλες τις διαδικασίες παραλαβής που προβλέπονται από την ως άνω παράγραφο 1 και το άρθρο 208 του ν. 4412/2016 και συντάσσει τα σχετικά πρωτόκολλα. Οι εγγυητικές επιστολές προκαταβολής και καλής εκτέλεσης δεν επιστρέφονται πριν από την ολοκλήρωση όλων των προβλεπομένων από τη σύμβαση ελέγχων και τη σύνταξη των σχετικών πρωτοκόλλων.

Άρθρο 12

Απορριψη συμβατικών υλικών - Αντικατάσταση

1. Σε περίπτωση οριστικής απορριψης (ολόκληρης ή μέρους της συμβατικής ποσότητας) των υλικών, με απόφαση του Δημοτικού Συμβουλίου ύστερα από γνωμοδότηση του αρμόδιου οργάνου, μπορεί να εγκρίνεται αντικατάστασή της με άλλη, που να είναι σύμφωνη με τους όρους της σύμβασης, μέσα σε τακτή προθεσμία που ορίζεται από την απόφαση αυτή.

2. Αν η αντικατάσταση γίνεται μετά τη λήξη του συμβατικού χρόνου, η προθεσμία που ορίζεται για την αντικατάσταση δεν μπορεί να είναι μεγαλύτερη του μισού (1/2) του συνολικού συμβατικού χρόνου, ο δε ανάδοχος θεωρείται ως εκπρόθεσμος και υπόκειται σε κυρώσεις λόγω εκπρόθεσμης παράδοσης.

Αν ο ανάδοχος δεν αντικαταστήσει τα υλικά που απορρίφθηκαν μέσα στην προθεσμία που του τάχθηκε και εφόσον έχει λήξει ο συμβατικός χρόνος, κηρύσσεται έκπτωτος και υπόκειται στις προβλεπόμενες κυρώσεις.

3. Η επιστροφή των υλικών που απορρίφθηκαν γίνεται σύμφωνα με τα προβλεπόμενα στις παρ. 2 και 3 του άρθρου 213 του ν. 4412/2016.

Άρθρο 14

Δείγματα - Δειγματοληψία - Εργαστηριακές εξετάσεις

Ο συμμετέχων θα πρέπει να κάνει κατάθεση δειγμάτων των παρακάτω ζητούμενων υλικών, σύμφωνα με την παράγραφο 3 άρθρο 214 του ν. 4412/2016 και σύμφωνα με τις τεχνικές προδιαγραφές των υπό προμήθεια ειδών, δύο (2) εργάσιμες ημέρες πριν την καταληκτική ημερομηνία υποβολής των προσφορών στο πρωτόκολλο του Δήμου και το οποίο θα επισυνάπτεται στον ηλεκτρονικό φάκελο προσφοράς επί ποινή αποκλεισμού.

Τα δείγματα θα είναι τα παρακάτω:

- ✓ Τμήμα ξύλινου υποστυλώματος από δοκό διατομής 95 x 90mm.
- ✓ Τμήμα υποστυλώματος τετράγωνης πλαστικοποιημένης σύνθετης ξυλείας από δοκό διατομής 95 x 95mm.
- ✓ Τμήμα υποστυλώματος στρόγγυλης πλαστικοποιημένης σύνθετης ξυλείας από δοκό διατομής Φ80mm.
- ✓ Τμήμα υποστυλώματος στρόγγυλης πλαστικοποιημένης σύνθετης ξυλείας από δοκό διατομής Φ120mm.
- ✓ Τμήμα υποστυλώματος ορθογώνιας πλαστικοποιημένης μασίφ ξυλείας από δοκό διατομής 57 x 32mm.

- ✓ Τμήμα υποστυλώματος καμπύλου profile πλαστικοποιημένης μασίφ ξυλείας από δοκό διατομής 98 x 49mm.
- ✓ Τμήμα χυτού ελαστικού δαπέδου ασφαλείας για κρίσιμο ύψος πτώσης τουλάχιστον 1,30m.
- ✓ Τμήμα κάδου κατασκευασμένου από πολυαιθυλένιο με σταθεροποιητή για την UV ακτινοβολία με αντιμικροβιακή προστασία.
- ✓ Ηλιακό φωτιστικό σύμφωνο των τεχνικών περιγραφών. Τα ηλιακά φωτιστικά πρέπει να συνοδεύονται από CE.

Τα δείγματα θα επιστραφούν στους οικονομικούς φορείς μετά την ανάδειξη του προσωρινού αναδόχου του Διαγωνισμού.

Άρθρο 15

Αναπροσαρμογή τιμής

Ο Ανάδοχος εγγυάται το σταθερό και αμετάβλητο της συμφωνημένης τιμής, ανεξάρτητα αν στο χρονικό διάστημα που ορίζεται σαν χρόνος παράδοσης της προμήθειας, αυξηθεί από οποιαδήποτε λόγο ή αιτία η τιμή οποιουδήποτε στοιχείου συνδέεται με την παράδοση των υλικών.

Άρθρο 16

Λύση της σύμβασης

Με την επιφύλαξη του άρθρου 9 της παρούσας, η σύμβαση λύεται είτε με την πάροδο της ημερομηνίας διάρκειας της όπως αυτή ορίζεται στο άρθρο 2, είτε με την παραλαβή και εγκατάσταση της προμήθειας.

Αφού συντάχθηκε η παρούσα σύμβαση σε τρία (3) αντίτυπα, αναγνώσθηκε και υπογράφηκε ως ακολούθως από τα συμβαλλόμενα μέρη.

ΟΙ ΣΥΜΒΑΛΛΟΜΕΝΟΙ

ΓΙΑ ΤΟΝ ΔΗΜΟ ΑΓΡΑΦΩΝ

ΓΙΑ ΤΗΝ ΑΝΑΔΟΧΟ ΕΤΑΙΡΕΙΑ

ΑΛΕΞΑΝΔΡΟΣ ΚΑΡΔΑΜΠΙΚΗΣ

ΔΗΜΑΡΧΟΣ

.....

ΝΟΜΙΜΟΣ ΕΚΠΡΟΣΩΠΟΣ